

ການສໍາຫຼວດລະດັບຊາດກ່ຽວກັບສຸຂະພາບ ແລະ ປະສົບການຊີວິດຂອງແມ່ຍິງ ໃນ ສປປ ລາວ 2014

ການສຶກສາກ່ຽວກັບການໃຊ້ຄວາມຮຸນແຮງຕໍ່ແມ່ຍິງ

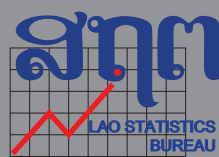
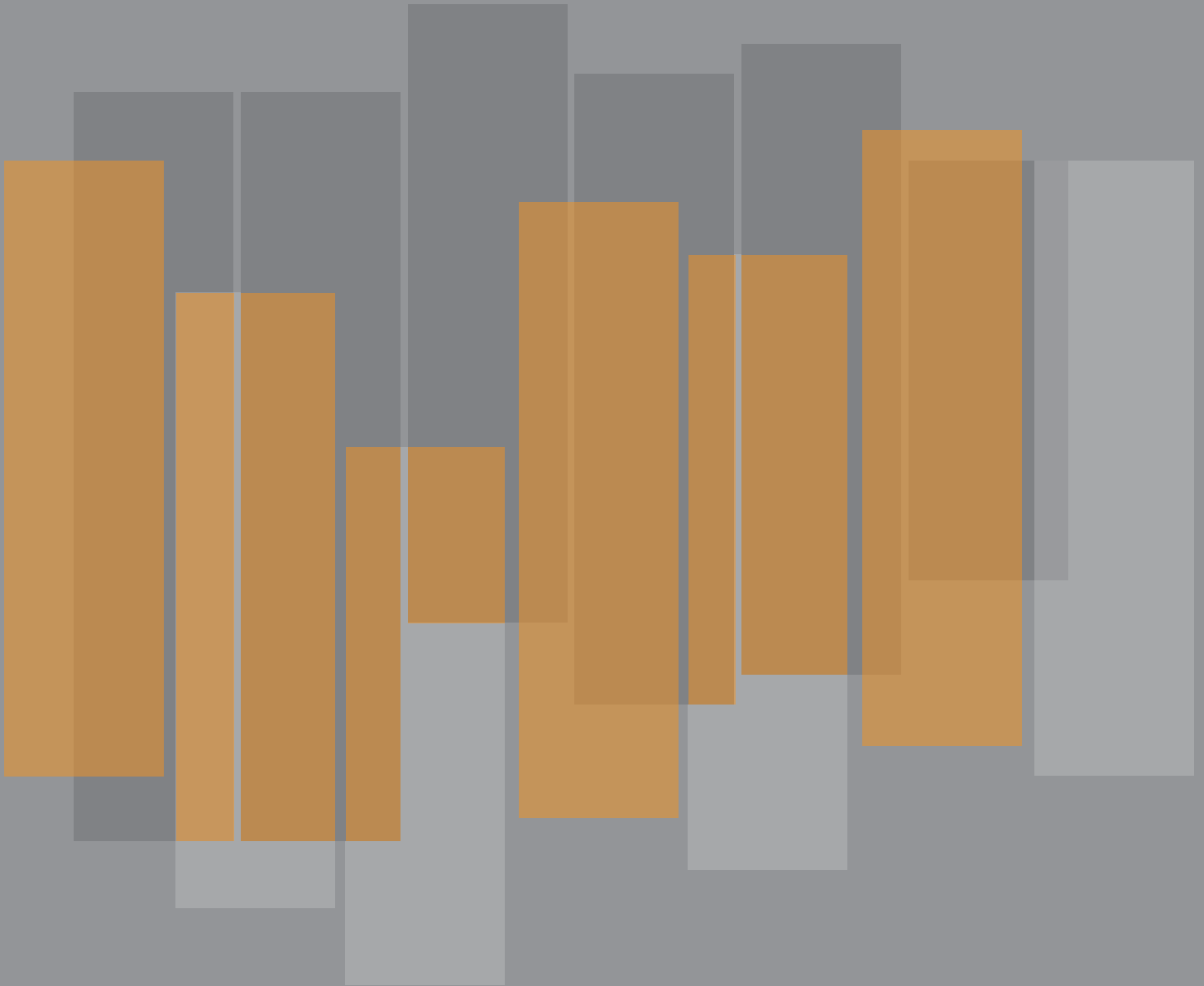

ຈັດພິມໂດຍ:

ຄະນະກຳມາທິການເພື່ອຄວາມກ້າວໜ້າຂອງແມ່ຍິງແຫ່ງຊາດ, ສປປ ລາວ

ພິມຄັ້ງທີ 1 ປີ 2015

Photo Credits:

UNFPA Lao PDR/Micka Perrier

© ສະຫງວນລິຂະສິດ: ຄະນະກຳມາທິການ ເພື່ອຄວາມກ້າວໜ້າຂອງແມ່ຍິງແຫ່ງຊາດ
ຂໍສະຫງວນລິຂະສິດທັງໝົດໃນການພິມ/ຈຳໜ່າຍ, ພິມຄືນໃໝ່ ຫຼື ແປບົດລາຍງານເຫຼົ່ານີ້ ໃນທຸກຮູບແບບ. ການຂໍອະນຸມັດ
ໃນການຈັດພິມເອກະສານນີ້ ແລະ/ຫຼື ການແປເອກະສານທັງໝົດ, ໃນທຸກຮູບແບບບໍ່ວ່າຈະເພື່ອຈຸດປະສົງທາງການຄ້າ ຫຼື
ເພື່ອຜົນກຳໄລ ຫຼື ບໍ່ຫວັງຜົນກຳໄລກໍຕາມ, ທຸກຈຸດປະສົງ ແມ່ນຕ້ອງໄດ້ຮັບອະນຸມັດເປັນລາຍລັກອັກສອນ ຈາກ ຄຸກມຊ.

ການສໍາຫຼວດລະດັບຊາດກ່ຽວກັບສຸຂະພາບ ແລະ ປະສົບການຊີວິດຂອງແມ່ຍິງ ໃນ ສປປ ລາວ 2014

ການສຶກສາກ່ຽວກັບການໃຊ້ຄວາມຮຸນແຮງຕໍ່ແມ່ຍິງ

ອົງການຈັດຕັ້ງປະຕິບັດ:

ຄະນະກຳມາທິການ ເພື່ອຄວາມກ້າວໜ້າຂອງແມ່ຍິງແຫ່ງຊາດ
ສູນສະຖິຕິແຫ່ງຊາດ

ສາລະບານ

ຕາຕະລາງ	vi
ກ່ອງຂໍ້ມູນ	vi
ຮູບພາບ.....	vii
ຄຳນຳ	x
ບົດຂອບໃຈ	xii
ຊື່ ແລະ ຄຳສັບຫຍໍ້.....	xiii
ບົດສັງລວມຫຍໍ້	xv
ພາກທີ 1. ພາກສະເໜີ	1
1.1 ຂໍ້ມູນກ່ຽວກັບ ສປປ ລາວ ໂດຍສັງເຂບ.....	1
1.2 ການໃຊ້ຄວາມຮຸນແຮງຕໍ່ແມ່ຍິງ.....	3
1.3 ຄວາມເປັນມາຂອງການໃຊ້ຄວາມຮຸນແຮງຕໍ່ແມ່ຍິງ ໃນ ສປປ ລາວ.....	7
ພາກທີ 2. ຈຸດປະສົງ ແລະ ວິທີການວິໄຈ.....	13
2.1 ຈຸດປະສົງ ແລະ ໂຄງຮ່າງຂອງການສຶກສາ	13
2.2 ການສຳຫຼວດທາງດ້ານປະລິມານ	14
2.3 ການສຳຫຼວດທາງດ້ານຄຸນນະພາບ	20
2.4 ຫຼັກການທາງດ້ານຈັນຍາທຳ ແລະ ຄວາມປອດໄພ	23
2.5 ດ້ານດີ ແລະ ຂໍ້ຈຳກັດຂອງການສຳຫຼວດ.....	24
ພາກທີ 3. ສັດສ່ວນໃນຂອງການຕອບ ແລະ ຈຸດພິເສດຂອງຜູ້ໃຫ້ຂໍ້ມູນ	27
3.1 ອັດຕາໃນການຕອບ	27
3.2 ຈຸດພິເສດທາງດ້ານປະຊາກອນ ແລະ ເສດຖະກິດ-ສັງຄົມ	27
3.3 ຄວາມຮູ້ສຶກຂອງຜູ້ໃຫ້ຂໍ້ມູນຫຼັງການສຳພາດ.....	30
3.4 ຜົນກະທົບຂອງການສຶກສາຕໍ່ພະນັກງານພາກສະໜາມ.....	30
ພາກທີ 4. ຄວາມຮຸນແຮງຕໍ່ແມ່ຍິງ ໂດຍ ຜົວ/ຄູ່ຮ່ວມຊີວິດ	33
4.1 ພາກສະເໜີ	33
4.2 ຄວາມຮຸນແຮງທາງດ້ານຮ່າງກາຍ.....	33
4.3 ຄວາມຮຸນແຮງທາງເພດ	38
4.4 ອັດຕາສ່ວນຄວາມຮຸນແຮງທາງດ້ານຮ່າງກາຍ ແລະ/ຫຼື ທາງເພດຕໍ່ແມ່ຍິງ	41
4.5 ລວມທຸກການໃຊ້ຄວາມຮຸນແຮງຕໍ່ຄູ່ຮ່ວມຊີວິດໃນປະເພດຕ່າງໆ	42
4.6 ຄວາມຮຸນແຮງທາງດ້ານຈິດໃຈ.....	43
4.7 ການຄວບຄຸມພຶດຕິກຳ.....	47
4.8 ຄວາມຮຸນແຮງທາງດ້ານເສດຖະກິດ	48
4.9 ບົດສົນທະນາ	49

ພາກທີ 5. ການໃຊ້ຄວາມຮຸນແຮງຕໍ່ແມ່ຍິງ ໂດຍຄົນອື່ນທີ່ບໍ່ແມ່ນຄູ່ຮ່ວມຊີວິດ.....	52
5.1 ພາກສະເໜີ	52
5.2 ການໃຊ້ຄວາມຮຸນແຮງທາງດ້ານຮ່າງກາຍໂດຍຄົນອື່ນທີ່ບໍ່ແມ່ນຄູ່ຮ່ວມຊີວິດແຕ່ ອາຍຸ 15 ປີ	52
5.3 ຜູ້ກະທຳຜິດໃນການໃຊ້ຄວາມຮຸນແຮງໂດຍຄົນອື່ນທີ່ບໍ່ແມ່ນຄູ່ຮ່ວມຊີວິດແຕ່ ອາຍຸ 15 ປີ.....	53
5.4 ການໃຊ້ຄວາມຮຸນແຮງທາງເພດໂດຍຄົນອື່ນທີ່ບໍ່ແມ່ນຄູ່ຮ່ວມຊີວິດ ແຕ່ອາຍຸ 15 ປີ.....	54
5.5 ການໃຊ້ຄວາມຮຸນແຮງທາງເພດໃນໄວເດັກ.....	54
5.6 ການຖືກຄວາມຮຸນແຮງຊ້ຳຊ້ອນກັນຈາກຄົນທີ່ແມ່ນ ແລະ ບໍ່ແມ່ນຄູ່ຮ່ວມຊີວິດ.....	55
5.7 ບົດສິນທະນາ.....	56
ພາກທີ 6. ຫັດສະນະຄະຕິ ແລະ ຄວາມຮັບຮູ້ທີ່ເປັນປັດໄຈພື້ນຖານ ຂອງການໃຊ້ຄວາມຮຸນແຮງໂດຍຄູ່ຮ່ວມຊີວິດ.....	58
6.1 ພາກສະເໜີ	58
6.2 ຫັດສະນະຄະຕິຂອງແມ່ຍິງຕໍ່ສິດສະເໜີພາຍຍິງ-ຊາຍ ແລະການໃຊ້ຄວາມຮຸນແຮງ	59
6.3 ຫັດສະນະຄະຕິຕໍ່ການໃຊ້ຄວາມຮຸນແຮງໂດຍຄູ່ຮ່ວມຊີວິດ.....	62
6.4 ຫັດສະນະຄະຕິຕໍ່ການປົກຄອງຕົນເອງໃນທາງເພດ	66
6.5 ຫັດສະນະຄະຕິ ແລະ ຄວາມຮັບຮູ້ຂອງຜູ້ຊາຍ	68
6.6 ບົດສິນທະນາ.....	70
ພາກທີ 7. ຄວາມສຳພັນລະຫວ່າງການໃຊ້ຄວາມຮຸນແຮງໂດຍຄູ່ຮ່ວມຊີວິດ ແລະ ສຸຂະພາບຮ່າງກາຍ, ຈິດໃຈ ແລະ ສຸຂະພາບ ຈະເລີນພັນຂອງແມ່ຍິງ.....	73
7.1 ພາກສະເໜີ	73
7.2 ການບາດເຈັບທີ່ເປັນຜົນກະທົບໂດຍກົງຈາກການໃຊ້ຄວາມຮຸນແຮງທາງດ້ານຮ່າງກາຍ ແລະ ທາງເພດ.....	73
7.3 ສະພາບການໂດຍລວມກ່ຽວກັບບັນຫາສຸຂະພາບຮ່າງກາຍ ແລະ ສຸຂະພາບຈິດ	75
7.4 ຄວາມສຳພັນກັນລະຫວ່າງການໃຊ້ຄວາມຮຸນແຮງໂດຍຄູ່ຮ່ວມຊີວິດ ແລະ ສຸຂະພາບຈະເລີນພັນຂອງແມ່ຍິງ	78
7.5 ບົດສິນທະນາ.....	80
ພາກທີ 8. ຄວາມສຳພັນກັນລະຫວ່າງການໃຊ້ຄວາມຮຸນແຮງໂດຍຄູ່ຮ່ວມຊີວິດ ແລະ ເດັກ (ລູກ).....	82
8.1 ພາກສະເໜີ	82
8.2 ຜົນກະທົບຕໍ່ຊີວິດການເປັນຢູ່ຂອງເດັກ (ລູກ).....	82
8.3 ບົດສິນທະນາ.....	86
ພາກທີ 9. ຍຸດທະສາດການປົກປ້ອງຕົນເອງຂອງແມ່ຍິງ ແລະ ການຕອບໂຕ້ ການໃຊ້ຄວາມຮຸນແຮງໂດຍຄູ່ຮ່ວມຊີວິດ	88
9.1 ພາກສະເໜີ	88
9.2 ໃຜຈະຮັບແຈ້ງໃນກໍລະນີມີການໃຊ້ຄວາມຮຸນແຮງ?	89
9.3 ເຫດຜົນໃນການຂໍຄວາມຊ່ວຍເຫຼືອ ຫຼື ບໍ່ຂໍຄວາມຊ່ວຍເຫຼືອ	91
9.4 ການໜີອອກຈາກເຮືອນ ຍ້ອນບັນຫາຖືກນຳໃຊ້ຄວາມຮຸນແຮງ.....	93
9.5 ການປົກປ້ອງຕົນເອງຂອງແມ່ຍິງ	94

9.6 ຄວາມຮັບຮູ້ກ່ຽວກັບກົດໝາຍ ແລະ ການມີສ່ວນຮ່ວມຂອງສານໃນການຊ່ວຍເຫຼືອຜູ້ລອດຊີວິດ.....	95
9.7 ບົດສົນທະນາ.....	97
ພາກທີ 10. ບັນດາປັດໄຈທີ່ມີຄວາມສໍາພັນກັບການໃຊ້ຄວາມຮຸນແຮງໂດຍຄູ່ຮ່ວມຊີວິດ	102
10.1 ພາກສະເໜີ	102
10.2 ວິທີການວິເຄາະ	103
10.3 ບັນດາປັດໄຈທີ່ມີຄວາມສໍາພັນກັບການໃຊ້ຄວາມຮຸນແຮງໂດຍຄູ່ຮ່ວມຊີວິດ ໃນໄລຍະ 12 ເດືອນ ທີ່ຜ່ານມາ.....	104
10.4 ບົດສົນທະນາ	105
ພາກທີ 11. ສະຫຼຸບ	109
11.1 ພາກສະເໜີ	109
11.2 ການແຜ່ຫຼາຍ, ປະເພດ ແລະ ຄວາມຖີ່ ຂອງການນໍາໃຊ້ຄວາມຮຸນແຮງຕໍ່ແມ່ຍິງ.....	109
11.3 ມຸມມອງ ແລະ ທັດສະນະຄະຕິຂອງແມ່ຍິງ ແລະ ຜູ້ຊາຍກ່ຽວກັບການໃຊ້ຄວາມຮຸນແຮງຕໍ່ແມ່ຍິງ	110
11.4 ຄວາມສໍາພັນກັນລະຫວ່າງການໃຊ້ຄວາມຮຸນແຮງໂດຍຄູ່ຮ່ວມຊີວິດ ແລະ ສຸຂະພາບ ແລະ ຊີວິດຂອງແມ່ຍິງ, ລູກ ແລະ ຄອບຄົວ	110
11.5 ການຕອບໂຕ້ຂອງແມ່ຍິງຕໍ່ຄວາມຮຸນແຮງ, ຍຸດທະສາດໃນການຫຼຸດຜ່ອນຜົນກະທົບ ແລະ ລະບົບການຊ່ວຍເຫຼືອ.....	111
11.6 ບັນດາປັດໄຈ ທີ່ມີຄວາມສໍາພັນກັບການໃຊ້ຄວາມຮຸນແຮງຕໍ່ແມ່ຍິງ.....	112
ພາກທີ 12. ການຈັດຕັ້ງປະຕິບັດນະໂຍບາຍ ແລະ ຄໍາແນະນໍາ.....	115
12.1 ການສົ່ງເສີມພັນທະທາງດ້ານການເມືອງ ແລະ ການສ້າງສະພາບແວດລ້ອມທີ່ເອື້ອອໍານວຍຕໍ່ການລົບລ້າງການໃຊ້ ຄວາມຮຸນແຮງຕໍ່ແມ່ຍິງ.....	115
12.2 ການສົ່ງເສີມການປ້ອງກັນຂັ້ນພື້ນຖານ	118
12.3 ການກະກຽມລະບົບການປ້ອງກັນ ແລະ ແກ້ໄຂຢ່າງເໝາະສົມ.....	120
ເອກະສານອ້າງອີງ.....	123
ເອກະສານຊ້ອນທ້າຍ ທີ I: ລາຍຊື່ຄະນະ ແລະ ຜູ້ປະສານງານທັງໝົດ	128
ເອກະສານຊ້ອນທ້າຍ ທີ II: ແບບສອບຖາມໃນການສໍາຫຼວດ	132
ເອກະສານຊ້ອນທ້າຍ ທີ III: ຄໍາແນະນໍາການສໍາພາດທາງດ້ານຄຸນນະພາບ (IDI, FGD, KII).....	185
ເອກະສານຊ້ອນທ້າຍ ທີ IV: ວິທີວິທະຍາໃນການສ້າງຕັດຊະນີສະຖານະພາບທາງເສດຖະກິດ-ສັງຄົມ.....	200
ເອກະສານຊ້ອນທ້າຍ ທີ V: ການວິເຄາະບັນດາປັດໄຈສ່ຽງຕ່າງໆ	209
ເອກະສານຊ້ອນທ້າຍ ທີ V: ຕາລາງສະຖິຕິ.....	215

ຕາຕະລາງ

- ຕາລາງທີ 1.1 ຕົວຊີ້ວັດທາງດ້ານສະຖິຕິປະຊາກອນ ແລະ ເສດຖະກິດ-ສັງຄົມ ຂອງ ສປປ ລາວ
- ຕາລາງທີ 1.2 ຜົນກະທົບຈາກການນໍາໃຊ້ຄວາມຮຸນແຮງທີ່ມີພື້ນຖານທາງເພດຕໍ່ສຸຂະພາບ, ການສືບທອດໃນຫຼາຍຮຸ່ນຄົນ ແລະ ເສດຖະກິດ-ສັງຄົມ
- ຕາລາງທີ 2.1 ກຸ່ມຕົວຢ່າງ ໂດຍແບ່ງຕາມຕົວເມືອງ/ຊົນນະບົດ, ແລະ ໃນພາກ
- ຕາລາງທີ 2.2 ຂະໜາດກຸ່ມຕົວຢ່າງ ໂດຍແບ່ງຕາມພາກ ແລະ ປະເພດຂອງການສໍາພາດ
- ຕາລາງທີ 9.1 ເຫດຜົນຫຼັກທີ່ບັນດາແມ່ຍິງທີ່ມີປະສົບການໃນການຖືກນໍາໃຊ້ຄວາມຮຸນແຮງທາງຮ່າງກາຍ/ທາງເພດ ຈະຊອກຫາ ຫຼື ບໍ່ຊອກຫາ ການຊ່ວຍເຫຼືອຈາກບັນດາອົງການຈັດຕັ້ງຕ່າງໆ, ສປປ ລາວ, ປີ 2014 (ຈໍານວນ=346)

ກ່ອງຂໍ້ມູນ

- ກັບທີ 1.1 'ຄູ່ຮ່ວມຊີວິດທີ່ໄກ້ຊິດ' ແລະ 'ຄົນທີ່ບໍ່ແມ່ນຄູ່ຮ່ວມຊີວິດ'ແມ່ນຫຍັງ?
- ກັບທີ 2.1 ໂຄງສ້າງຂອງແບບສອບຖາມຂອງແມ່ຍິງ
- ກັບທີ 2.2 ນິຍາມໃນການປະຕິບັດງານທີ່ໃຊ້ໃນການສໍາຫຼວດ ການໃຊ້ຄວາມຮຸນແຮງຕໍ່ແມ່ຍິງ ແລະ ເດັກຍິງ
- ກັບທີ 6.1 P-value ແມ່ນຫຍັງ?
- ກັບທີ 10.1 ລະດັບການທົດຖອຍຫຼາຍຕົວແປແມ່ນຫຍັງ?
- ກັບທີ 10.2 ອັດຕາສ່ວນທີ່ບໍ່ຖືກກັນ ແລະ ປັດໄຈທີ່ກໍ່ໃຫ້ເກີດຄວາມສັບສົນ
- ກັບທີ 12.1 ໂຄງການຕົວແບບ ສໍາລັບການປ້ອງກັນການໃຊ້ຄວາມຮຸນແຮງຕໍ່ແມ່ຍິງຂັ້ນເບື້ອງຕົ້ນໃນຊຸມຊົນ
- ກັບທີ 12.2 ໂຄງການຕົວແບບ ສໍາລັບການສຶກສາໃນໂຮງຮຽນ ເພື່ອການປ້ອງກັນຄວາມຮຸນແຮງທີ່ມີພື້ນຖານທາງເພດ

ຮູບພາບ

- ຮູບທີ 1.1 ແຜນທີ່ ສປປ ລາວ
- ຮູບທີ 1.2 ຮູບແບບທາງນິເວດວິທະຍາເພື່ອຄວາມເຂົ້າໃຈ ການໃຊ້ຄວາມຮຸນແຮງ
- ຮູບທີ 2.1 ການນໍາໃຊ້ບັດໜ້າ ເພື່ອການລາຍງານ ກໍລະນີທີ່ເດັກຖືກລ່ວງລະເມີດທາງເພດ
- ຮູບທີ 3.1 ການແບ່ງຕາມພູມສັນຖານຂອງຜູ້ຕອບແບບສອບຖາມທັງໝົດ, ສປປ ລາວ ປີ 2014 (ຈໍານວນ=2,997)
- ຮູບທີ 3.2 ການແບ່ງຕາມຊົນເຜົ່າຂອງຜູ້ຕອບແບບສອບຖາມທັງໝົດ, ສປປ ລາວ ປີ 2014 (ຈໍານວນ=2,997)
- ຮູບທີ 3.3 ການແບ່ງຕາມອາຍຸຂອງຜູ້ຕອບແບບສອບຖາມທັງໝົດ, ສປປ ລາວ ປີ 2014 (ຈໍານວນ=2,997)
- ຮູບທີ 3.4 ລະດັບການສຶກສາ ໂດຍແບ່ງຕາມຕົວເມືອງ/ຊົນນະບົດ, ສປປ ລາວ ປີ 2014 (ຈໍານວນ=2,997)
- ຮູບທີ 3.5 ການແບ່ງຕາມສະພາບການຂອງຄູ່ຮ່ວມຊີວິດໃນປັດຈຸບັນ ຂອງຜູ້ຕອບແບບສອບຖາມທັງໝົດ, ສປປ ລາວ ປີ 2014 (ຈໍານວນ=2,997)
- ຮູບທີ 4.1 ການໃຊ້ຄວາມຮຸນແຮງທາງດ້ານຮ່າງກາຍ ໃນຊ່ວງຊີວິດ ແລະ ໃນປັດຈຸບັນຂອງແມ່ຍິງທີ່ເຄີຍມີຄູ່ຮ່ວມຊີວິດ ໂດຍລວມ ແລະ ແບ່ງຕາມພາກ, ສປປ ລາວ ປີ 2014 (ຈໍານວນ=2,847)
- ຮູບທີ 4.2 ອັດຕາການໃຊ້ຄວາມຮຸນແຮງທາງດ້ານຮ່າງກາຍ ໂດຍຜົວ/ຄູ່ຮ່ວມຊີວິດຕໍ່ແມ່ຍິງທີ່ເຄີຍມີຄູ່ຮ່ວມຊີວິດ ໂດຍອາຍຸ, ສປປ ລາວ ປີ 2014 (ຈໍານວນ=2,847)
- ຮູບທີ 4.3 ອັດຕາການໃຊ້ຄວາມຮຸນແຮງທາງດ້ານຮ່າງກາຍ ໂດຍຜົວ/ຄູ່ຮ່ວມຊີວິດຕໍ່ແມ່ຍິງທີ່ເຄີຍມີຄູ່ຮ່ວມຊີວິດ ໂດຍການສຶກສາ, ສປປ ລາວ ປີ 2014 (ຈໍານວນ=2,847)
- ຮູບທີ 4.4 ອັດຕາຂອງພຶດຕິກຳ ການໃຊ້ຄວາມຮຸນແຮງທາງດ້ານຮ່າງກາຍ ໂດຍຜົວ/ຄູ່ຮ່ວມຊີວິດຕໍ່ແມ່ຍິງທີ່ເຄີຍມີຄູ່ຮ່ວມຊີວິດ, ສປປ ລາວ ປີ 2014 (ຈໍານວນ=2,847)
- ຮູບທີ 4.5 ການໃຊ້ຄວາມຮຸນແຮງທາງດ້ານຮ່າງກາຍ ໃນໄລຍະຕະຫຼອດຊີວິດ ໂດຍຜົວ/ຄູ່ຮ່ວມຊີວິດຕໍ່ແມ່ຍິງທີ່ເຄີຍມີຄູ່ຮ່ວມຊີວິດ ໂດຍລະດັບຄວາມຮ້າຍແຮງ, ສປປ ລາວ ປີ 2014 (ຈໍານວນ=2,847)
- ຮູບທີ 4.6 ຄວາມຖີ່ຂອງພຶດຕິກຳຕ່າງໆ ຂອງການໃຊ້ຄວາມຮຸນແຮງທາງດ້ານຮ່າງກາຍ ໂດຍຜົວ/ຄູ່ຮ່ວມຊີວິດຕໍ່ແມ່ຍິງທີ່ເຄີຍມີຄູ່ຮ່ວມຊີວິດ, ສປປ ລາວ ປີ 2014 (ຈໍານວນ=2,847)
- ຮູບທີ 4.7 ອັດຕາສ່ວນ ຂອງການໃຊ້ຄວາມຮຸນແຮງທາງດ້ານຮ່າງກາຍ ໃນລະຫວ່າງການຖືພາ ຂອງແມ່ຍິງທີ່ເຄີຍຖືພາ, ສປປ ລາວ ປີ 2014 (ຈໍານວນ=2,744)
- ຮູບທີ 4.8 ອັດຕາຂອງການໃຊ້ຄວາມຮຸນແຮງທາງເພດ ໂດຍຜົວ/ຄູ່ຮ່ວມຊີວິດຕໍ່ແມ່ຍິງທີ່ເຄີຍມີຄູ່ຮ່ວມຊີວິດ, ສປປ ລາວ ປີ 2014 (ຈໍານວນ=2,847)
- ຮູບທີ 4.9 ອັດຕາຂອງການໃຊ້ຄວາມຮຸນແຮງທາງເພດ ໂດຍຜົວ/ຄູ່ຮ່ວມຊີວິດຕໍ່ແມ່ຍິງທີ່ເຄີຍມີຄູ່ຮ່ວມຊີວິດໂດຍກຸ່ມອາຍຸ, ສປປ ລາວ ປີ 2014 (ຈໍານວນ=2,847)
- ຮູບທີ 4.10 ອັດຕາຂອງການໃຊ້ຄວາມຮຸນແຮງທາງເພດ ໂດຍຜົວ/ຄູ່ຮ່ວມຊີວິດຕໍ່ແມ່ຍິງທີ່ເຄີຍມີຄູ່ຮ່ວມຊີວິດ ໂດຍລະດັບການສຶກສາ, ສປປ ລາວ ປີ 2014 (ຈໍານວນ=2,847)
- ຮູບທີ 4.11 ອັດຕາຂອງພຶດຕິກຳສະເພາະ ຂອງການໃຊ້ຄວາມຮຸນແຮງທາງເພດ ໂດຍຜົວ/ຄູ່ຮ່ວມຊີວິດຕໍ່ແມ່ຍິງທີ່ເຄີຍມີຄູ່ຮ່ວມຊີວິດ, ສປປ ລາວ ປີ 2014 (ຈໍານວນ=2,847)
- ຮູບທີ 4.12 ຄວາມຖີ່ຂອງພຶດຕິກຳສະເພາະ ຂອງການໃຊ້ຄວາມຮຸນແຮງທາງເພດ ໂດຍຜົວ/ຄູ່ຮ່ວມຊີວິດຕໍ່ແມ່ຍິງທີ່ເຄີຍມີຄູ່ຮ່ວມຊີວິດ ໃນໄລຍະ 12 ເດືອນທີ່ຜ່ານມາ, ສປປ ລາວ ປີ 2014 (ຈໍານວນ=2,847)
- ຮູບທີ 4.13 ອັດຕາຂອງການໃຊ້ຄວາມຮຸນແຮງທາງດ້ານຮ່າງກາຍແລະ/ຫຼື ທາງເພດໂດຍຜົວ/ຄູ່ຮ່ວມຊີວິດ ຕໍ່ແມ່ຍິງທີ່ເຄີຍມີຄູ່ຮ່ວມຊີວິດ ໂດຍພາກພື້ນ, ສປປ ລາວ ປີ 2014 (ຈໍານວນ=2,847)
- ຮູບທີ 4.14 ອັດຕາຂອງການໃຊ້ຄວາມຮຸນແຮງທາງດ້ານຮ່າງກາຍແລະ/ຫຼື ທາງເພດ ໂດຍຜົວ/ຄູ່ຮ່ວມຊີວິດ ຕໍ່ແມ່ຍິງທີ່ເຄີຍມີຄູ່ຮ່ວມຊີວິດ ໂດຍອາຍຸ, ສປປ ລາວ ປີ 2014 (ຈໍານວນ=2,847)
- ຮູບທີ 4.15 ອັດຕາຂອງການໃຊ້ຄວາມຮຸນແຮງທາງດ້ານຮ່າງກາຍແລະ/ຫຼື ທາງເພດ ໂດຍຜົວ/ຄູ່ຮ່ວມຊີວິດ ຕໍ່ແມ່ຍິງທີ່ເຄີຍມີຄູ່ຮ່ວມຊີວິດ ໂດຍລະດັບການສຶກສາ, ສປປ ລາວ ປີ 2014 (ຈໍານວນ=2,847)

- ຮູບທີ 4.16 ລວມຂໍ້ມູນການໃຊ້ຄວາມຮຸນແຮງທາງດ້ານຮ່າງກາຍແລະ/ຫຼື ທາງເພດ ໃນໄລຍະເວລາຕະຫຼອດຊີວິດ
- ຮູບທີ 4.17 ອັດຕາຂອງການໃຊ້ຄວາມຮຸນແຮງທາງດ້ານຈິດໃຈ ໂດຍຜິວ/ຄູ່ຮ່ວມຊີວິດ ຕໍ່ແມ່ຍິງທີ່ເຄີຍມີຄູ່ຮ່ວມຊີວິດ, ສປປ ລາວ ປີ 2014 (ຈຳນວນ=2,847)
- ຮູບທີ 4.18 ອັດຕາຂອງການໃຊ້ຄວາມຮຸນແຮງທາງດ້ານຈິດໃຈ ໂດຍຜິວ/ຄູ່ຮ່ວມຊີວິດ ຕໍ່ແມ່ຍິງທີ່ເຄີຍມີຄູ່ຮ່ວມຊີວິດ ໂດຍກຸ່ມອາຍຸ, ສປປ ລາວ ປີ 2014 (ຈຳນວນ=2,847)
- ຮູບທີ 4.19 ອັດຕາຂອງການໃຊ້ຄວາມຮຸນແຮງທາງດ້ານຈິດໃຈ ໂດຍຜິວ/ຄູ່ຮ່ວມຊີວິດ ຕໍ່ແມ່ຍິງທີ່ເຄີຍມີຄູ່ຮ່ວມຊີວິດ ໂດຍລະດັບການສຶກສາ, ສປປ ລາວ ປີ 2014 (ຈຳນວນ=2,847)
- ຮູບທີ 4.20 ອັດຕາຂອງພຶດຕິກຳທີ່ແຕກຕ່າງກັນ ຂອງການໃຊ້ຄວາມຮຸນແຮງທາງດ້ານຈິດໃຈ ໂດຍຜິວ/ຄູ່ຮ່ວມຊີວິດ ຕໍ່ແມ່ຍິງທີ່ເຄີຍມີຄູ່ຮ່ວມຊີວິດ, ສປປ ລາວ ປີ 2014 (ຈຳນວນ=2,847)
- ຮູບທີ 4.21 ການໃຊ້ຄວາມຮຸນແຮງທາງຮ່າງກາຍ, ຈິດໃຈ ແລະ ທາງເພດ ໂດຍຜິວ/ຄູ່ຮ່ວມຊີວິດ
- ຮູບທີ 4.22 ອັດຕາຂອງປະເພດ ຂອງການຄວບຄຸມການປະພຶດ ໂດຍຜິວ/ຄູ່ຮ່ວມຊີວິດຕໍ່ແມ່ຍິງທີ່ເຄີຍມີຄູ່ຮ່ວມຊີວິດ, ສປປ ລາວ ປີ 2014 (ຈຳນວນ=2,847)
- ຮູບທີ 4.23 ອັດຕາຂອງປະເພດ ຂອງການລ່ວງລະເມີດທາງດ້ານເສດຖະກິດ ໂດຍຜິວ/ຄູ່ຮ່ວມຊີວິດຕໍ່ແມ່ຍິງທີ່ເຄີຍມີຄູ່ຮ່ວມຊີວິດ, ສປປ ລາວ ປີ 2014 (ຈຳນວນ=2,847)
- ຮູບທີ 5.1 ອັດຕາຂອງການໃຊ້ຄວາມຮຸນແຮງທາງດ້ານຮ່າງກາຍ ໂດຍ ຄົນທີ່ບໍ່ແມ່ນຄູ່ຮ່ວມຊີວິດຕັ້ງແຕ່ອາຍຸ 15 ປີ ຂອງຜູ້ຕອບແບບສອບຖາມທັງໝົດ, ສປປ ລາວ ປີ 2014 (ຈຳນວນ=2,997)
- ຮູບທີ 5.2 ເປີເຊັນຂອງແມ່ຍິງທີ່ໄດ້ລາຍງານ ການໃຊ້ຄວາມຮຸນແຮງທາງດ້ານຮ່າງກາຍ ໂດຍ ຄົນທີ່ບໍ່ແມ່ນຄູ່ຮ່ວມຊີວິດຕັ້ງແຕ່ອາຍຸ 15 ປີ ໂດຍປະເພດຂອງຜູ້ກະທຳຜິດ, ສປປ ລາວ ປີ 2014 (ຈຳນວນ=2,997)
- ຮູບທີ 5.3 ອັດຕາຂອງການໃຊ້ຄວາມຮຸນແຮງທາງເພດ ໃນຊ່ວງຊີວິດໂດຍ ຄົນທີ່ບໍ່ແມ່ນຄູ່ຮ່ວມຊີວິດຕັ້ງແຕ່ອາຍຸ 15 ປີ ຂອງຜູ້ຕອບແບບສອບຖາມທັງໝົດ, ສປປ ລາວ ປີ 2014 (ຈຳນວນ=2,997)
- ຮູບທີ 5.4 ຜູ້ກະທຳຜິດທີ່ແມ່ຍິງທີ່ໄດ້ລາຍງານ ການໃຊ້ຄວາມຮຸນແຮງທາງດ້ານຮ່າງກາຍ ໂດຍ ຄົນທີ່ບໍ່ແມ່ນຄູ່ຮ່ວມຊີວິດຕັ້ງແຕ່ອາຍຸ 15 ປີ ໂດຍປະເພດຂອງຜູ້ກະທຳຜິດ, ສປປ ລາວ ປີ 2014 (ຈຳນວນ=2,997)
- ຮູບທີ 6.1 ທັດສະນະຄະຕິກ່ຽວກັບສິດສະເໝີພາບຍິງ-ຊາຍ: ອັດຕາສ່ວນຂອງແມ່ຍິງທີ່ຖືກສຳພາດ ທີ່ເຫັນດີກັບປະໂຫຍກສະເພາະໃດໜຶ່ງ ໂດຍການແຍກຕາມພູມສັນຖານ, ສປປ ລາວ ປີ 2014 (ຈຳນວນ=2,997)
- ຮູບທີ 6.2 ທັດສະນະຄະຕິກ່ຽວກັບສິດສະເໝີພາບຍິງ-ຊາຍ: ອັດຕາສ່ວນຂອງແມ່ຍິງທີ່ຖືກສຳພາດ ທີ່ເຫັນດີກັບປະໂຫຍກສະເພາະໃດໜຶ່ງຂອງ ແມ່ຍິງທີ່ ເຄີຍ/ບໍ່ເຄີຍ ມີປະສົບການໃນການຖືກໃຊ້ຄວາມຮຸນແຮງ, ສປປ ລາວ ປີ 2014 (ຈຳນວນ=2,997)
- ຮູບທີ 6.3 ທັດສະນະຄະຕິທີ່ນຳໄປສູ່ການໃນການໃຊ້ຄວາມຮຸນແຮງທາງດ້ານຮ່າງກາຍໃນຄູ່ຮ່ວມຊີວິດ ໃນຈຳນວນຜູ້ຕອບແບບສອບຖາມທັງໝົດ ໂດຍພາກ, ສປປ ລາວ ປີ 2014 (ຈຳນວນ=2,997) 'ຜູ້ຊາຍມີເຫດຜົນທີ່ດີໃນການຕິເມຍຂອງເຂົາ ຖ້າວ່າ...'
- ຮູບທີ 6.4 ທັດສະນະຄະຕິທີ່ນຳໄປສູ່ການໃນການໃຊ້ຄວາມຮຸນແຮງທາງດ້ານຮ່າງກາຍໃນຄູ່ຮ່ວມຊີວິດ: ອັດຕາສ່ວນຂອງແມ່ຍິງທີ່ເວົ້າວ່າ ເຂົາເຈົ້າເຫັນດີວ່າ ຜູ້ຊາຍມີເຫດຜົນທີ່ດີໃນການຕິເມຍຂອງເຂົາ ສຳລັບບັນດາເຫດຜົນດ້ານລຸ່ມ, ສປປ ລາວ ປີ 2014 (ຈຳນວນ=2,997)
- ຮູບທີ 6.5 ທັດສະນະຄະຕິຂອງແມ່ຍິງ ໄປສູ່ການປົກຄອງຕົນເອງໃນດ້ານເພດ ຂອງຈຳນວນຜູ້ຕອບແບບສອບຖາມທັງໝົດ ໂດຍພາກ, ສປປ ລາວ ປີ 2014 (ຈຳນວນ=2,997) ແມ່ຍິງທີ່ເຫັນດີວ່າ 'ແມ່ຍິງທີ່ສາມາດປະຕິເສດການມີເພດສຳພັນ' ຖ້າວ່າ: 'ຖ້າວ່າເມຍບໍ່ເຫັນດີ'
- ຮູບທີ 7.1 ການລາຍງານຂອງແມ່ຍິງວ່າໄດ້ຮັບບາດເຈັບ ເຊິ່ງເປັນຜົນມາຈາກຄວາມຮຸນແຮງທາງດ້ານຮ່າງກາຍ ຫຼື ທາງເພດ ໃນຊ່ວງໄລຍະເວລາ ຕະຫຼອດຊີວິດ, ສປປ ລາວ ປີ 2014 (ຈຳນວນ=470)
- ຮູບທີ 7.2 ຄວາມຖີ່ຂອງການໄດ້ຮັບບາດເຈັບຈາກການຖືກໃຊ້ຄວາມຮຸນແຮງທາງດ້ານຮ່າງກາຍ ແລະ/ຫຼື ທາງເພດ, ສປປ ລາວ ປີ 2014 (ຈຳນວນ=470)
- ຮູບທີ 7.3 ສະພາບດ້ານສຸຂະພາບໂດຍລວມຂອງແມ່ຍິງທີ່ເຄີຍມີຄູ່ຮ່ວມຊີວິດ ທີ່ເຄີຍ ແລະ ບໍ່ເຄີຍ ຖືກໃຊ້ຄວາມຮຸນແຮງທາງດ້ານຮ່າງກາຍ ແລະ/ຫຼື ທາງເພດ, ສປປ ລາວ ປີ 2014 (ຈຳນວນ=2,847)
- ຮູບທີ 7.4 ການປຽບທຽບຄະແນນສະເລ່ຍຂອງ SRQ ສຳລັບຄວາມເຈັບປວດທາງດ້ານຈິດໃຈໃນໄລຍະເວລາ 4 ອາທິດທີ່ຜ່ານມາຂອງແມ່ຍິງທີ່ ມີຄູ່ຮ່ວມຊີວິດ ທີ່ເຄີຍ/ບໍ່ເຄີຍ ຖືກໃຊ້ຄວາມຮຸນແຮງທາງດ້ານຮ່າງກາຍ ແລະ/ຫຼື ທາງເພດ, ສປປ ລາວ ປີ 2014 (ຈຳນວນ=2,846)

- ຮູບທີ 7.5 SRQ ໃນຄະແນນ 10 ຫຼືສູງກວ່າ ໃນໄລຍະເວລາ 4 ອາທິດທີ່ຜ່ານມາຂອງແມ່ຍິງທີ່ເຄີຍ/ບໍ່ເຄີຍ ຖືກໃຊ້ຄວາມຮຽນແຮງທາງດ້ານຮ່າງກາຍ ແລະ/ຫຼື ທາງເພດ, ສປປ ລາວ ປີ 2014 (ຈຳນວນ=2,846)
- ຮູບທີ 7.6 ການປຽບທຽບຄະແນນສະເລ່ຍຂອງ SRQ ສຳລັບຄວາມເຈັບປວດທາງດ້ານຈິດໃຈ ຂອງແມ່ຍິງ ທີ່ເຄີຍ/ບໍ່ເຄີຍ ຖືກໃຊ້ຄວາມຮຽນແຮງ ທາງດ້ານຈິດໃຈ, ສປປ ລາວ ປີ 2014 (ຈຳນວນ=2,377)
- ຮູບທີ 7.7 ການປຽບທຽບຂອງການມີແນວຄິດໃນການຂ້າຕົວຕາຍ ລະຫວ່າງແມ່ຍິງ ທີ່ເຄີຍ/ບໍ່ເຄີຍ ຖືກໃຊ້ຄວາມຮຽນແຮງທາງດ້ານຈິດໃຈ, ສປປ ລາວ ປີ 2014 (ຈຳນວນ=2,377)
- ຮູບທີ 7.8 ຄະແນນ SRQ ໂດຍສະເລ່ຍ ສຳລັບຄວາມເຈັບປວດທາງດ້ານຈິດໃຈລະຫວ່າງແມ່ຍິງ ທີ່ເຄີຍຖືກການໃຊ້ຄວາມຮຽນແຮງທາງດ້ານ ຮ່າງກາຍ ແລະ/ຫຼື ທາງເພດ, ເຄີຍ ແລະ ບໍ່ເຄີຍຖືກລ່ວງລະເມີດທາງດ້ານຈິດໃຈ, ສປປ ລາວ ປີ 2014 (ຈຳນວນ=479)
- ຮູບທີ 7.9 ການຄິດຂ້າໂຕຕາຍ ລະຫວ່າງແມ່ຍິງ ທີ່ເຄີຍຖືກການໃຊ້ຄວາມຮຽນແຮງທາງດ້ານຮ່າງກາຍ ແລະ/ຫຼື ທາງເພດ, ເຄີຍ ແລະ ບໍ່ເຄີຍ ຖືກລ່ວງລະເມີດທາງດ້ານຈິດໃຈ, ສປປ ລາວ ປີ 2014 (ຈຳນວນ=479)
- ຮູບທີ 7.10 ຜົນໄດ້ຮັບດ້ານການຈະເລີນພັນຂອງແມ່ຍິງທີ່ເຄີຍຖືພາ, ອີງຕາມປະສົບການທີ່ຖືກໃຊ້ຄວາມຮຽນແຮງຈາກຜົວ/ຄູ່ຮ່ວມຊີວິດ, ສປປ ລາວ ປີ 2014 (ຈຳນວນ=2,744)
- ຮູບທີ 7.11 ປັດໄຈທີ່ກ່ຽວຂ້ອງກັບການຖືພາຄັ້ງສຸດທ້າຍຂອງແມ່ຍິງທີ່ມີການເກີດລູກໃນໄລຍະ 5 ປີ ທີ່ຜ່ານມາ, ສປປ ລາວ ປີ 2014 (ຈຳນວນ=968)
- ຮູບທີ 7.12 ການຄຸມກຳເນີດ ລະຫວ່າງແມ່ຍິງທີ່ເຄີຍມີຄູ່ຮ່ວມຊີວິດທີ່ເຄີຍ ແລະ ບໍ່ເຄີຍຖືກການໃຊ້ຄວາມຮຽນແຮງທາງດ້ານຮ່າງກາຍ ແລະ/ຫຼື ທາງເພດ, ສປປ ລາວ ປີ 2014 (ຈຳນວນ=2,845)
- ຮູບທີ 8.1 ການເປັນຢູ່ທີ່ດີຂອງເດັກອາຍຸ 6-11 ປີ ທີ່ໄດ້ຮັບການລາຍງານໂດຍແມ່ຍິງ ທີ່ເຄີຍ ແລະ ບໍ່ເຄີຍຖືກການໃຊ້ຄວາມຮຽນແຮງທາງດ້ານ ຮ່າງກາຍ ແລະ/ຫຼື ທາງເພດ, ສປປ ລາວ ປີ 2014 (ຈຳນວນ=2,847)
- ຮູບທີ 8.2 ເດັກທີ່ພົບເຫັນການໃຊ້ຄວາມຮຽນແຮງ ທີ່ໄດ້ຮັບການລາຍງານໂດຍແມ່ຍິງທີ່ຖືກໃຊ້ຄວາມຮຽນແຮງທາງຮ່າງກາຍໂດຍຄູ່ຮ່ວມຊີວິດ, ສປປ ລາວ ປີ 2014 (ຈຳນວນ=348)
- ຮູບທີ 8.3 ແມ່ຍິງທີ່ລາຍງານການໃຊ້ຄວາມຮຽນແຮງກັບແມ່ຂອງລາວ, ຫຼື ແມ່ຍ່າຂອງລາວ, ແລະ ກັບຄູ່ຮ່ວມຊີວິດຂອງລາວໃນຕອນທີ່ຄູ່ຮ່ວມຊີວິດ ລາວຍັງນ້ອຍ ໃນແມ່ຍິງທີ່ເຄີຍມີຄູ່ຮ່ວມຊີວິດ ທີ່ເຄີຍ ແລະ ບໍ່ເຄີຍມີປະສົບການໃນການຖືກໃຊ້ຄວາມຮຽນແຮງ, ສປປ ລາວ ປີ 2014 (ຈຳນວນ=2,847)
- ຮູບທີ 9.1 ເປີເຊັນຂອງແມ່ຍິງທີ່ໄດ້ເລົ່າໃຫ້ຄົນອື່ນຟັງກ່ຽວກັບປະສົບທີ່ຖືກໃຊ້ຄວາມຮຽນແຮງ ແລະ ໄດ້ຮັບການຊ່ວຍເຫຼືອຈາກບັນດາແມ່ຍິງທີ່ ຖືກໃຊ້ຄວາມຮຽນແຮງທາງດ້ານຮ່າງກາຍ ແລະ/ຫຼື ທາງເພດ, ສປປ ລາວ ປີ 2014 (ຈຳນວນ=470)
- ຮູບທີ 9.2 ເປີເຊັນຂອງແມ່ຍິງທີ່ຮຽກຮ້ອງການຊ່ວຍເຫຼືອ ຈາກອົງການ/ບຸກຄົນ ໃນອຳນາດການປົກຄອງ, ໃນບັນດາແມ່ຍິງທີ່ລາຍງານການຖືກ ໃຊ້ຄວາມຮຽນແຮງທາງດ້ານຮ່າງກາຍ ແລະ/ຫຼື ທາງເພດ, ສປປ ລາວ ປີ 2014 (ຈຳນວນ=470)
- ຮູບທີ 9.3 ເປີເຊັນຂອງແມ່ຍິງທີ່ໜີອອກຈາກເຮືອນ ແລະ ຄວາມຖີ່ຂອງການໜີອອກຈາກເຮືອນ, ໃນບັນດາແມ່ຍິງທີ່ລາຍງານການຖືກໃຊ້ຄວາມ ຮຽນແຮງທາງດ້ານຮ່າງກາຍ ແລະ/ຫຼື ທາງເພດ, ສປປ ລາວ ປີ 2014 (ຈຳນວນ=470)
- ຮູບທີ 9.4 ເປີເຊັນຂອງແມ່ຍິງທີ່ຕໍ່ສູ້ຄືນ, ໃນບັນດາແມ່ຍິງທີ່ລາຍງານການຖືກໃຊ້ຄວາມຮຽນແຮງທາງດ້ານຮ່າງກາຍ ແລະ/ຫຼື ທາງເພດ, ສປປ ລາວ ປີ 2014 (ຈຳນວນ=357)
- ຮູບທີ 9.5 ຜົນກະທົບຂອງການຕໍ່ສູ້ກັບ ໃນບັນດາແມ່ຍິງທີ່ມີການຕໍ່ສູ້ໃນກໍລະນີຖືກໃຊ້ຄວາມຮຽນແຮງທາງດ້ານຮ່າງກາຍ, ສປປ ລາວ ປີ 2014 (ຈຳນວນ=137)
- ຮູບທີ 9.6 ເປີເຊັນຂອງຄວາມຮູ້ຂອງແມ່ຍິງກ່ຽວກັບ LDPW ແລະ ກົດໝາຍທີ່ກ່ຽວຂ້ອງອື່ນໆ ໃນບັນດາແມ່ຍິງ ທີ່ ເຄີຍ/ບໍ່ເຄີຍ ມີປະສົບການ ຖືກໃຊ້ຄວາມຮຽນແຮງ, ສປປ ລາວ ປີ 2014 (ຈຳນວນ=2,997)
- ຮູບທີ 9.7 ເປີເຊັນຂອງຄວາມຮູ້ຂອງແມ່ຍິງກ່ຽວກັບ LDPW ແລະ ກົດໝາຍທີ່ກ່ຽວຂ້ອງອື່ນໆ ລະຫວ່າງແມ່ຍິງ ທີ່ ເຄີຍ/ບໍ່ເຄີຍ ມີປະສົບການ ຖືກໃຊ້ຄວາມຮຽນແຮງ, ສປປ ລາວ ປີ 2014 (ຈຳນວນ=2,847)
- ຮູບທີ 9.8 ຂະບວນການໃນການຊອກຫາການສະໜັບສະໜູນທີ່ເປັນທາງການ ເພື່ອການໄກ້ເກ່ຍ
- ຮູບທີ 10.1 ຈຳນວນຂອງແມ່ຍິງໃນການສຳຫຼວດ ອີງຕາມສະຖານະພາບຂອງຄູ່ຮ່ວມຊີວິດຂອງເຂົາເຈົ້າ ແລະ ປະສົບການຂອງເຂົາເຈົ້າ ທີ່ຖືກໃຊ້ ຄວາມຮຽນແຮງທາງດ້ານຮ່າງກາຍ ແລະ ທາງເພດໂດຍຄູ່ຮ່ວມຊີວິດ
- ຮູບທີ 10.2 ບັນດາປັດໄຈທີ່ກ່ຽວຂ້ອງກັບ ການຄວາມຮຽນແຮງຈາກຄູ່ຮ່ວມຊີວິດIPVໃນໄລຍະ 12 ເດືອນທີ່ຜ່ານມາ

ຄຳນຳ

ອັດຕາສ່ວນການໃຊ້ຄວາມຮຸນແຮງຕໍ່ແມ່ຍິງ ແລະ ເດັກຍິງ ໃນ ສປປ ລາວ, ໂດຍສະເພາະແມ່ນຄວາມຮຸນແຮງຢູ່ໃນຄອບຄົວ ແມ່ນເກີດຂຶ້ນ ແລະ ມີແຜ່ຫຼາຍຂະຫຼາຍຢ່າງກວ້າງຂວາງ. ນອກ ຈາກນີ້, ບັນຫາຄວາມຮຸນແຮງຕໍ່ແມ່ຍິງ ແລະ ເດັກຍິງເປັນບັນຫາ ໜຶ່ງຂອງສັງຄົມທີ່ບໍ່ມີການເປີດເຜີຍແລະ ເປັນບັນຫາທີ່ຖືກປົກປິດ, ລວມທັງບັນດາສາຍເຫດທີ່ເປັນພື້ນຖານທີ່ພາໃຫ້ເກີດ ຄວາມຮຸນແຮງ, ການໃຫ້ນິຍາມ ແລະ ການແຍກປະເພດຂອງການໃຊ້ຄວາມຮຸນແຮງທີ່ກຳນົດໄວ້ໃນກົດໝາຍບໍ່ມີຄວາມຊັດ ເຈນເທົ່າທີ່ຄວນ ຫຼື ບໍ່ໄດ້ກຳນົດໄວ້ໃນກົດໝາຍ, ບັນຫາທາງດ້ານຮີດຄອງປະເພນີເຊິ່ງເຮັດໃຫ້ບໍ່ມີການລົງໂທດຜູ້ກະທຳຜິດ, ນອກຈາກນີ້ການການເຂົ້າເຖິງຂະບວນຍຸຕິທຳຂອງແມ່ຍິງໂດຍສະເພາະແມ່ຍິງໃນເຂດຊົນນະບົດ, ຫ່າງໄກສອກຫຼີກ ແລະ ກຸ່ມຍິງຊົນເຜົ່າຍັງຈຳກັດ, ລວມທັງການຂາດຂໍ້ມູນ ແລະ ຕົວເລກທີ່ເປັນຫຼັກຖານກ່ຽວກັບການໃຊ້ຄວາມຮຸນແຮງຕໍ່ແມ່ຍິງ ແລະ ຂະແໜງການໃຫ້ບໍລິການແກ້ຜູ້ຖືກເຄາະຮ້າຍຈາກການໃຊ້ຄວາມຮຸນແຮງຍັງບໍ່ມີຄວາມເໝາະສົມ.

ໃນປີ 2010, ສະພາແຫ່ງຊາດໄດ້ຈັດກອງປະຊຸມລະດັບຊາດກ່ຽວກັບການໃຊ້ຄວາມຮຸນແຮງທາງເພດ/ຄວາມຮຸນແຮງຕໍ່ແມ່ ຍິງ ໃນ ສປປ ລາວເປັນຄັ້ງທຳອິດ, ໂດຍການມີສ່ວນຮ່ວມຂອງບັນດາສະມາຊິກສະພາແຫ່ງຊາດ, ອົງການສະຫະປະຊາຊາດ (ສປຊ) ແລະ ອົງການຈັດຕັ້ງສາກົນທີ່ບໍ່ຂຶ້ນກັບລັດຖະບານ (NGOs). ເຊິ່ງຜົນໄດ້ຮັບໜຶ່ງທີ່ສຳຄັນຂອງກອງປະຊຸມຄັ້ງນີ້ ແມ່ນໄດ້ມີການທົບທວນບັນດາກົດໝາຍ ແລະ ນິຕິກຳທີ່ມີຢູ່ໃນ ສປປ ລາວໂດຍແມ່ນກະຊວງຍຸຕິທຳເປັນຜູ້ສ້າງກົດໝາຍທີ່ ສຸມໃສ່ແກ້ໄຂການໃຊ້ຄວາມຮຸນແຮງໃນຄອບຄົວ ຫຼື ຄວາມຮຸນແຮງຕໍ່ແມ່ຍິງ ພາຍໃຕ້ການຊີ້ນຳນຳພາຂອງສະພາແຫ່ງຊາດ ເຖິງແນວໃດກໍ່ຕາມ, ຂັ້ນຕອນໃນການດຳເນີນການສ້າງກົດໝາຍແມ່ນຍັງຂາດຂໍ້ມູນຫຼັກຖານເພື່ອສະໜັບສະໜູນໃຫ້ແກ້ການ ສ້າງກົດໝາຍດັ່ງກ່າວ.

ຄວາມຈຳກັດທາງດ້ານຂໍ້ມູນ ແລະ ຫຼັກຖານທີ່ຈຳກັດກ່ຽວກັບການໃຊ້ຄວາມຮຸນແຮງທາງເພດ ຫຼື ການໃຊ້ຄວາມຮຸນແຮງຕໍ່ແມ່ຍິງ (ຂໍ້ມູນສະຖິຕິແຍກເພດ, ກຸ່ມອາຍຸ, ກຸ່ມຊົນເຜົ່າ ສາເຫດຕົ້ນຕໍ ແລະ ອັດຕາສ່ວນຂອງການໃຊ້ຄວາມຮຸນແຮງຕໍ່ແມ່ຍິງ) ແມ່ນ ຖືກຍົກຂຶ້ນໂດຍຄະນະກຳມະການຊີດິສາກົນຕໍ່ບົດລາຍງານແຫ່ງຊາດປະຈຳໄລຍະທີ 6 ແລະ 7 ກ່ຽວກັບການຈັດຕັ້ງປະຕິບັດ ສິນທິສັນຍາຊີດິໃນ ສປປ ລາວ¹.

ຄະນະກຳມະການເພື່ອຄວາມກ້າວໜ້າຂອງແມ່ຍິງແຫ່ງຊາດ (ຄກມຊ), ຊຶ່ງແມ່ນກົນໄກປະສານງານຂອງລັດຖະບານກ່ຽວ ກັບວຽກງານສົ່ງເສີມຄວາມສະເໝີພາບຍິງ-ຊາຍ ແລະ ເປັນຕົວແທນໃຫ້ແກ້ລັດຖະບານໃນການຈັດຕັ້ງປະຕິບັດພັນທະຕໍ່ສິນ ທິສັນຍາຊີດິ, ກຳນົດນະໂຍບາຍແຫ່ງຊາດກ່ຽວກັບການສົ່ງເສີມຄວາມກ້າວໜ້າຂອງແມ່ຍິງ 05 ປີຄັ້ງທີ II (2011-2015), ເຊິ່ງແຜນຍຸດທະສາດດັ່ງກ່າວໄດ້ສຸມໃສ່ການພັດທະນາ ແລະ ຈັດຕັ້ງປະຕິບັດແຜນດຳເນີນງານ, ໂຄສະນາປຸກຈິດສຳນຶກເພື່ອ ແກ້ໄຂບັນຫາການໃຊ້ຄວາມຮຸນແຮງແມ່ຍິງ ແລະ ເດັກນ້ອຍ ພ້ອມສ້າງຄວາມເຂັ້ມແຂງໃນການເກັບກຳຂໍ້ມູນສະຖິຕິແຍກ ເພດ ແລະ ວິໄຈບັນຫາກ່ຽວກັບການໃຊ້ຄວາມຮຸນແຮງຕໍ່ແມ່ຍິງ.

ຄວາມເຂົ້າໃຈຢ່າງຈຳກັດຕໍ່ກັບບັນຫາ, ສາເຫດ ແລະ ຜົນສະທ້ອນຄວາມຮຸນແຮງຕໍ່ແມ່ຍິງເຊິ່ງບາງກໍລະນີມີລັກສະນະຄ້າຍຄື ກັນ ຫຼື ແຕກຕ່າງກັນໃນແຕ່ລະຊຸມຊົນຢູ່ພາຍໃນປະເທດແມ່ນເປັນອຸປະສັກຕໍ່ກັບການແກ້ໄຂບັນຫາການໃຊ້ຄວາມຮຸນແຮງ ຕໍ່ແມ່ຍິງ.

ບົດລາຍງານການສຶກສາລະດັບຊາດກ່ຽວກັບສຸຂະພາບ ແລະ ປະສົບການການຊີວິດຂອງແມ່ຍິງປີ 2014 ແມ່ນເປັນບົດລາ ຍງານສະບັບທຳອິດທີ່ສາມາດສະໜອງຂໍ້ມູນ ແລະ ຕົວເລກກ່ຽວກັບຄວາມຮຸນແຮງຕໍ່ແມ່ຍິງທີ່ສາມາດເປັນຕົວແທນໃນລະ ດັບປະເທດທີ່ເນັ້ນໃສ່ຄວາມຮຸນແຮງໃນຄອບຄົວ. ຜົນຂອງການສຶກສາຄັ້ນຄວ້າໃນຄັ້ງນີ້ໄດ້ສະແດງໃຫ້ໃຫ້ເຫັນວ່າຄວາມຮຸນ ແຮງຕໍ່ແມ່ຍິງ ແລະ ເດັກຍິງໄດ້ມີການແຜ່ຂະຫຍາຍຢ່າງກວ້າງຂວາງໃນສັງຄົມລາວທຸກລະດັບ. ສັງຄົມຄິດວ່າບັນຫາການໃຊ້ ຄວາມຮຸນແຮງຕໍ່ແມ່ຍິງ ແມ່ນເປັນເລື່ອງປົກກະຕິທີ່ເກີດຂຶ້ນໃນສັງຄົມລາວ ແລະ ແມ່ຍິງຈຳນວນໜຶ່ງບໍ່ໄດ້ລາຍງານຕໍ່ການຈັດ ຕັ້ງຫຼື ຂະແໜງການທີ່ຮັບຜິດຊອບ ເຖິງແມ່ນວ່າຄວາມຮຸນແຮງດັ່ງກ່າວມີຜົນກະທົບໄລຍະຍາວຕໍ່ແມ່ຍິງເອງ ແລະ ຕໍ່ລູກຂອງ ພວກເຂົາກໍ່ຕາມ.

¹ ສປປ ລາວ ໃຫ້ສັດຕະຍາບັນຂອງ ສິນທິສັນຍາCEDAW ໃນປີ 1981 ແລະ ນັ້ນເປັນການຍື່ນຍິນທີ່ຖືກຕ້ອງດ້ານກົດໝາຍ ໃນການຈັດຕັ້ງປະຕິບັດສິນທະສັນຍາ. ສປປ ລາວ ໄດ້ໃຫ້ ຄຳໝັ້ນສັນຍາຕໍ່ການຂຽນບົດລາຍລະດັບຊາດທີ່ໄດ້ນຳໃຊ້ມາດຕະການຕ່າງໆທີ່ສອດຄ່ອງກັບສິນທິສັນຍາສາກົນ. ບົດລາຍງານລວມຂອງໄລຍະທີ 6 ແລະ 7 ແມ່ນໄດ້ສົ່ງໃຫ້ຄະນະກຳ ມະການ ໃນປີ 2009 ເພື່ອໃຫ້ຄະນະກຳມະການ CEDAW ທົບທວນ ແລະ ໄດ້ໃຫ້ຂໍ້ສັ່ງເກດ 60 ຂໍ້ແກ້ ສປປ ລາວ.

ບົດລາຍງານການສຶກສາລະດັບຊາດກ່ຽວກັບສຸຂະພາບ ແລະ ປະສົບການຊີວິດຂອງແມ່ຍິງແມ່ນມີຂໍ້ມູນທີ່ອຸດົມສົມບູນ ແລະ ຂໍ້ສະເໜີແນະທີ່ສໍາຄັນຕໍ່ກັບການສ້າງແຜນງານ ແລະ ການກຳນະໂຍບາຍເພື່ອແກ້ໄຂບັນຫາຄວາມຮຸນແຮງ ແລະ ຕ້ານການໃຊ້ຄວາມຮຸນແຮງຕໍ່ແມ່ຍິງ ແລະ ເດັກຍິງ ໃນ ສປປ ລາວ.

ບົດລາຍງານສະບັບນີ້ເປັນບາດກ້າວທໍາອິດເພື່ອກ້າວໄປສູ່ການສ້າງຄວາມເຂົ້າໃຈເພີ່ມຂຶ້ນກ່ຽວກັບບັນຫາການໃຊ້ຄວາມຮຸນແຮງຕໍ່ແມ່ຍິງ, ບັນຫາອຸປະສັກ ແລະ ສິ່ງທ້າທາຍຕ່າງໆນັ້ນຕ້ອງໄດ້ຮັບການແກ້ໄຂຢ່າງຮີບດ່ວນ. ການຕອບໂຕ້ຕໍ່ກັບບັນຫາຄວາມຮຸນແຮງທີ່ໄດ້ຈາກບົດລາຍງານນີ້ໄດ້ສະທ້ອນໃຫ້ເຫັນຄວາມຮຸນແຮງຕໍ່ແມ່ຍິງ, ເດັກຍິງ ແລະ ຄວາມຮຸນແຮງໃນຄອບຄົວເຊິ່ງເປັນສິ່ງທີ່ບໍ່ສາມາດຍອມຮັບໄດ້ ແລະ ຜົນໄດ້ຮັບຈາກບົດສຶກສາດັ່ງກ່າວຈະນໍາໃຊ້ເຂົ້າໃນການປັບປຸງແຜນດໍາເນີນງານແຫ່ງຊາດກ່ຽວກັບການປ້ອງກັນ ແລະ ລຶບລ້າງຄວາມຮຸນແຮງຕໍ່ແມ່ຍິງ ແລະ ຄວາມຮຸນແຮງຕໍ່ເດັກ.

ແຜນດໍາເນີນງານແຫ່ງຊາດກ່ຽວກັບການປ້ອງກັນ ແລະ ລຶບລ້າງຄວາມຮຸນແຮງຕໍ່ແມ່ຍິງ ແລະ ຄວາມຮຸນແຮງຕໍ່ເດັກໃນ ສປປ ລາວ (2014-2020) ມີຄວາມຈໍາເປັນຕ້ອງໄດ້ປະສານສົມທົບກັນລະຫວ່າງພາກສ່ວນລັດຖະບານ ແລະ ບັນດາຄູ່ຮ່ວມພັດທະນາຢ່າງເປັນລະບົບ ເພື່ອຕ້ານກັບການໃຊ້ຄວາມຮຸນແຮງຕໍ່ແມ່ຍິງ ແລະ ເດັກຍິງເຮັດໃຫ້ຊຸມຊົນ ແລະ ປະເທດຊາດມີຄວາມສະຫງົບ/ປອດໄພ ຈາກບັນຫາຄວາມຮຸນແຮງທີ່ມີຜົນກະທົບທາງດ້ານຮ່າງກາຍ ແລະ ຈິດໃຈ ລວມທັງຄ່າໃຊ້ຈ່າຍຕ່າງໆ.



ທ່ານ ນາງ ບັນດິດ ປະທຸມວັນ

ຮັກສາການປະທານ ຄະນະກຳມາທິການ
ເພື່ອຄວາມກ້າວໜ້າຂອງແມ່ຍິງແຫ່ງຊາດ



ທ່ານ ດຣ. ສະໄໝຈິນ ບຸບຜາ

ຫົວໜ້າສູນສະຖິຕິແຫ່ງຊາດ, ທຽບເທົ່າລັດຖະມົນຕີຊ່ວຍ
ຄະນະຊີ້ນຳການສຳຫຼວດລະດັບຊາດ

ບົດຂອບໃຈ

ບົດສໍາຫຼວດລະດັບຊາດ ກ່ຽວກັບສຸຂະພາບ ແລະ ປະສົບການຊີວິດຂອງແມ່ຍິງໃນ ສປປ ລາວ ປີ 2014 (ການສຶກສາ ກ່ຽວກັບການໃຊ້ຄວາມຮຸນແຮງຕໍ່ແມ່ຍິງ ແລະ ຄວາມຮຸນແຮງໃນຄອບຄົວ) ແມ່ນໜ້າກຳລັງຂອງການຮ່ວມມືລະຫວ່າງ ຄະນະກຳມາທິການເພື່ອຄວາມກ້າວໜ້າຂອງແມ່ຍິງແຫ່ງຊາດ ແລະ ສູນສະຖິຕິແຫ່ງຊາດ ແລະ ໄດ້ຮັບການຮ່ວມມືຈາກສູນກາງສະຫະພັນແມ່ຍິງລາວ, ກະຊວງ ສາທາລະນະສຸກ, ກະຊວງ ຍຸຕິທຳ ແລະ ກະຊວງ ປ້ອງກັນຄວາມສະຫງົບ; ການສໍາຫຼວດລະດັບຊາດ ກ່ຽວກັບການໃຊ້ຄວາມຮຸນແຮງຕໍ່ແມ່ຍິງ ແລະ ຄວາມຮຸນແຮງໃນຄອບຄົວ ທີ່ເປັນບົດສໍາຫຼວດຄັ້ງທຳອິດທີ່ເປັນຕົວແທນຂອງ ສປປ ລາວ ເຊິ່ງຈະບໍ່ສາມາດສໍາເລັດໄດ້ ຖ້າຂາດການຊີ້ນຳຢ່າງໃກ້ສິດ, ການຮ່ວມມື, ການຊ່ວຍເຫຼືອ ແລະ ການປະກອບສ່ວນທີ່ມີຄຸນຄ່າຂອງນິຕິບຸກຄົນ ແລະ ອົງການຈັດຕັ້ງຕ່າງໆ.

ພິເສດ, ຂໍສະແດງຄວາມຮູ້ບຸນຄຸນຕໍ່ການປະກອບສ່ວນຂອງແມ່ຍິງ ຈຳນວນ 3,000 ຄົນ ທີ່ເສຍສະຫຼະເວລາ ແລະ ເຫັນດີໃຫ້ສໍາພາດ ແລະ ແບ່ງປັນປະສົບການສ່ວນຕົວ ເຊິ່ງໄດ້ຖືກຮວບຮວມເຂົ້າໃນຜົນການສໍາຫຼວດຄັ້ງນີ້.

ນອກນັ້ນ, ບົດສໍາຫຼວດສະບັບນີ້ຈະບໍ່ສໍາເລັດໄດ້ຖ້າປາສະຈາກນັກເດີນສໍາຫຼວດໃນພາກສະໜາມ ທີ່ໄດ້ປະກອບສ່ວນໃນການເຮັດວຽກດ້ວຍຄວາມຮັບຜິດຊອບ ແລະ ມີຈັນຍາບັນ ຕະຫຼອດໄລຍະເວລາຫຼາຍກວ່າສາມເດືອນຢູ່ພາກສະໜາມ ນອກຈາກນັ້ນຍັງຂໍສະແດງຄວາມຂອບໃຈ ແລະ ຮູ້ບຸນຄຸນມາຍັງການຈັດຕັ້ງທີ່ກ່ຽວຂ້ອງຂັ້ນແຂວງ, ຂັ້ນເມືອງ ແລະ ຂັ້ນບ້ານ ທີ່ໄດ້ອໍານວຍຄວາມສະດວກໃຫ້ແກ່ການເກັບກຳຂໍ້ມູນໃນພາກສະໜາມ.

ຂໍຂອບໃຈມາຍັງ ຄະນະຊີ້ນຳລະດັບຊາດຂອງການສໍາຫຼວດ ກ່ຽວກັບສຸຂະພາບ ແລະ ປະສົບການຊີວິດຂອງແມ່ຍິງ ໃນ ສປປ ລາວ ພ້ອມດ້ວຍຄະນະວິຊາການ ທີ່ໄດ້ໃຫ້ທິດຊີ້ນຳໃນການສໍາຫຼວດຄັ້ງນີ້.

ຄະນະກຳມາທິການເພື່ອຄວາມກ້າວໜ້າຂອງແມ່ຍິງແຫ່ງຊາດ ແລະ ສູນສະຖິຕິແຫ່ງຊາດ ຂໍສະແດງຄວາມຂອບໃຈເປັນພິເສດ ມາຍັງບັນດາທ່ານທີ່ໄດ້ໃຫ້ການຊ່ວຍເຫຼືອທາງດ້ານວິຊາການຕໍ່ບົດສໍາຫຼວດຄັ້ງນີ້ ໂດຍສະເພາະແມ່ນ ທ່ານ ດຣ. ໂທໂມໂກະຮອນດາ (Dr. Tomoko Honda), ຜູ້ທີ່ເຮັດໃຫ້ບົດສໍາຫຼວດຄັ້ງນີ້ສໍາເລັດ ແລະ ທ່ານ ດຣ. ເຮັນຣຽດ ເຈນເຊັນ (Dr. Henriette Jansen), ນັກຄົ້ນຄວ້າສາກົນກ່ຽວກັບບັນຫາການໃຊ້ຄວາມຮຸນແຮງຕໍ່ແມ່ຍິງ ຂອງອົງການສະຫະປະຊາຊາດ ກອງທຶນສໍາລັບປະຊາກອນ (UNFPA) ທີ່ໄດ້ໃຫ້ຄໍາແນະນໍາ ແລະ ທິດຊີ້ນຳ ຢ່າງຕໍ່ເນື່ອງຕະຫຼອດຂະບວນການຂອງການສໍາຫຼວດຄັ້ງນີ້.

ທ້າຍສຸດນີ້, ບົດສໍາຫຼວດຄັ້ງນີ້ຈະບໍ່ສາມາດເກີດຂຶ້ນໄດ້ ຖ້າປາສະຈາກການສະໜັບສະໜູນທາງດ້ານງົບປະມານ ແລະ ວິຊາການ ຈາກອົງການສະຫະປະຊາຊາດ ກອງທຶນສໍາລັບປະຊາກອນ (UNFPA) ແລະ ອົງການສະຫະປະຊາຊາດ ເພື່ອແມ່ຍິງ (UN Women), ລວມທັງການຊ່ວຍເຫຼືອທາງດ້ານວິຊາການ ແລະ ຄໍາແນະນໍາທີ່ມີຄຸນຄ່າຈາກບັນດາຜູ້ຊ່ຽວຊານຂອງອົງການອະນາໄມໂລກ (WHO) .

ຊື່ ແລະ ຄຳສັບຫຍໍ້

AIDS	Acquired Immune Deficiency Syndrome/ພະຍາດພູມຄຸ້ມກັນເລື່ອມ ຫຼື ພະ ຍາດເອດສ໌
AOR	Adjusted Odds Ratio/ອັດຕາຕັດປັບການຜິດດ່ຽງ
APRO	Asia-Pacific Regional Office/ຫ້ອງການພາກພື້ນອາຊີ-ປາຊີຟິກ
CASA	Centre Against Sexual Assault/ສູນຕໍ່ຕ້ານການຄຸກຄາມທາງເພດ
CEDAW	Convention on the Elimination of All Forms of Discrimination against Women/ ສົນທິສັນຍາວ່າດ້ວຍການລຶບລ້າງທຸກຮູບການຈຳແນກຕໍ່ແມ່ຍິງ
CI	Confidence Interval/ຄ່າຄວາມເຊື່ອໝັ້ນ
CSA	Child Sexual Abuse/ການລ່ວງລະເມີດທາງເພດເດັກ
CSO	Civil Society Organisation/ອົງການຈັດຕັ້ງທາງສັງຄົມ
DoET	Department of Education and Training/ກົມການສຶກສາ ແລະ ການເຝິກອົບຮົມ
DV	Domestic Violence/ຄວາມຮຸນແຮງໃນຄອບຄົວ
EA	Enumeration Area/ພື້ນທີ່ໃນການສຳຫຼວດ
FGD	Focus Group Discussion/ການສົນທະນາກຸ່ມ
GBV	Gender-Based Violence/ຄວາມຮຸນແຮງບົນພື້ນຖານທາງເພດ
GDA	Gender Development Association/ສະມາຄົມສົ່ງເສີມບົດບາດຍິງ-ຊາຍ
GDG	Gender and Development Group/ກຸ່ມພັດທະນາບົດບາດຍິງ-ຊາຍ
GHQ	General Health Questionnaire/ແບບສອບຖາມດ້ານສຸຂະພາບໂດຍທົ່ວໄປ
GII	Gender Inequality Index/ດັດຊະນີຄວາມບໍ່ເທົ່າທຽມລະຫວ່າງຍິງ-ຊາຍ
GRID	Gender Research and Information for Development/ສູນຂໍ້ມູນຂ່າວສານ ບົດບາດຍິງ-ຊາຍ ເພື່ອການພັດທະນາ
HIV	Human Immunodeficiency Virus/ເຊື້ອໄວຣັສ ທຳລາຍພູມຄຸ້ມກັນຂອງມະນຸດ
IDI	In-Depth Interview/ການສຳພາດແບບເຈາະຈີ້ມ
ILO	International Labour Organization/ອົງການແຮງງານສາກົນ
IPV	Intimate Partner Violence/ການໃຊ້ຄວາມຮຸນແຮງ ຈາກຄູ່ຮ່ວມຊີວິດ
KII	Key Informant Interview/ການສຳພາດຜູ້ໃຫ້ຂໍ້ມູນຫຼັກ
Lao PDR	Lao People's Democratic Republic/ສາທາລະນະລັດ ປະຊາທິປະໄຕ ປະຊາຊົນລາວ
LDPW	Law on Development and Protection of Women/ກົດໝາຍວ່າດ້ວຍການພັດທະນາ ແລະ ປົກປ້ອງແມ່ຍິງ
LSB	Lao Statistics Bureau/ສູນສະຖິຕິແຫ່ງຊາດ
LSIS	Lao Social Indicator Survey (MICS/DHS)/ການສຳຫຼວດດັດຊະນີໝາຍສັງຄົມລາວ
LWU	Lao Women's Union/ສູນກາງສະຫະພັນແມ່ຍິງລາວ
LYU	Lao Youth Union/ສູນກາງຊາວໜຸ່ມປະຊາຊົນປະຕິວັດລາວ
MoES	Ministry of Education and Sports/ກະຊວງ ສຶກສາທິການ ແລະ ກິລາ
MoH	Ministry of Health/ກະຊວງ ສາທາລະນະສຸກ
MoJ	Ministry of Justice/ກະຊວງ ຍຸຕິທຳ
MoPS	Ministry of Public Security/ກະຊວງ ປ້ອງກັນຄວາມສະຫງົບ
MPI	Multi-dimensional Poverty Index/ດັດຊະນີຄວາມທຸກຍາກຫຼາຍດ້ານ
NCAW	National Commission for the Advancement of Women/ ຄະນະກຳມາທິການເພື່ອຄວາມກ້າວໜ້າຂອງແມ່ຍິງແຫ່ງຊາດ
NGO	Non-Government Organisation/ອົງການຈັດຕັ້ງທີ່ບໍ່ຂຶ້ນກັບລັດຖະບານ
NPAVAW	National Plan of Action on Prevention and Elimination of Violence against Women and Children/ ແຜນດຳເນີນງານແຫ່ງຊາດ ກ່ຽວກັບການປ້ອງກັນ ແລະ ລຶບລ້າງການໃຊ້ຄວາມຮຸນແຮງ ຕໍ່ແມ່ຍິງ ແລະ ຄວາມຮຸນແຮງຕໍ່ເດັກ
NSAW	National Strategy on Advancement of Women/ຍຸດທະສາດແຫ່ງຊາດເພື່ອສົ່ງເສີມຄວາມກ້າວໜ້າຂອງແມ່ຍິງ
P4P	Partners for Prevention/ຄູ່ຮ່ວມງານເພື່ອການປ້ອງກັນ
PTSD	Post Traumatic Stress Disorder/ການຜິດປົກກະຕິຫຼັງຈາກການເກີດຄວາມເຄັ່ງຄຽດ
SPSS	Statistical Package for Social Sciences/ຊຸດສະຖິຕິ ສຳລັບວິທະຍາສາດສັງຄົມ
SRQ	Self-Reporting Questionnaires/ແບບສອບຖາມການລາຍງານດ້ວຍຕົນເອງ
STATA	Data Analysis and Statistics Software/ການວິເຄາະຂໍ້ມູນ ແລະ ຊອບແວວິທານສະຖິຕິ

STIs	Sexuality Transmitted Infections/ພະຍາດຕິດຕໍ່ທາງເພດສໍາພັນ
Sub-CAW	Sub-Committee for Advancement of Women/ຄະນະກຳມາທິການ ເພື່ອຄວາມກ້າວໜ້າຂອງແມ່ຍິງຂັ້ນກະຊວງ
UN	United Nations/ອົງການສະຫະປະຊາຊາດ
UNDP	United Nations Development Programme/ອົງການສະຫະປະຊາຊາດເພື່ອການພັດທະນາ
UNFPA	United Nations Population Fund/ອົງການສະຫະປະຊາຊາດ ກອງທຶນສໍາລັບປະຊາກອນ
UN Women	United Nations Entity for Gender Equality and the Empowerment of Women/ ອົງການສະຫະປະຊາຊາດ ເພື່ອຄວາມສະເໝີພາບຍິງ-ຊາຍ ແລະ ມອບສິດເປັນເຈົ້າໃຫ້ແມ່ຍິງ
US	United States/ສາທະລັດ ອາເມຣິກາ
VAW	Violence Against Women/ການໃຊ້ຄວາມຮຸນແຮງຕໍ່ແມ່ຍິງ
VMU	Village Mediation Unit/ໜ່ວຍໄກ່ເກ່ຍຂັ້ນຊັດແຍ່ງຂັ້ນບ້ານ
WB	World Bank/ທະນາຄານໂລກ
WHO	World Health Organization/ອົງການອະນາໄມໂລກ

ບົດສັງລວມຫຍໍ້

ການໃຊ້ຄວາມຮຸນແຮງຕໍ່ແມ່ຍິງເປັນບັນຫາທີ່ຮ້າຍແຮງ ແລະ ສົ່ງຜົນກະທົບຕໍ່ວຽກງານສາທາລະນະສຸກ ແລະ ເປັນການລ່ວງລະເມີດສິດທິມະນຸດຂອງແມ່ຍິງ ໄດ້ຖືກຮັບຮູ້ເພີ່ມຂຶ້ນໃນລະດັບສາກົນ ແລະ ລວມທັງໃນ ສປປ ລາວ. ໃນ ສປປ ລາວ ການໃຊ້ຄວາມຮຸນແຮງຕໍ່ແມ່ຍິງ ແມ່ນຍັງຖືກຍອມຮັບດ້ານຮີດຄອງປະເພນີ. ອີງຕາມການສຳຫຼວດດັດສະນີໝາຍທາງສັງຄົມຂອງລາວ ໃນປີ 2011-2012, ພົບວ່າ 58 % ຂອງແມ່ຍິງ ແລະ 49 % ຂອງຜູ້ຊາຍທັງໝົດລາຍງານວ່າ: ການໃຊ້ຄວາມຮຸນແຮງຕໍ່ແມ່ຍິງ ແມ່ນຖືກຍອມຮັບວ່າບໍ່ແມ່ນສິ່ງທີ່ຜິດ ຖ້າວ່າແມ່ຍິງຄົນນັ້ນບໍ່ປະຕິບັດຕາມລະບຽບປະເພນີ, ພາລະບົດບາດ ແລະ ການພົວພັນລະຫວ່າງຍິງ-ຊາຍໃນສັງຄົມລາວ. ເຖິງຢ່າງໃດກໍ່ຕາມ, ຜົນການສຳຫຼວດຄັ້ງນີ້ ໄດ້ສ່ອງແສງໃຫ້ເຫັນ ບັນຫາພຽງສ່ວນໃດໜຶ່ງຂອງບັນຫາທີ່ແທ້ຈິງ. ເຖິງແມ່ນວ່າການສຳຫຼວດກ່ຽວກັບການໃຊ້ຄວາມຮຸນແຮງຕໍ່ແມ່ຍິງຄັ້ງນີ້ ຈະເປັນການສຳຫຼວດຂະໜາດນ້ອຍກໍ່ຕາມ, ແຕ່ກໍ່ບໍ່ມີການສຳຫຼວດລະດັບຊາດ ທີ່ມີຄວາມລະອຽດ ແລະ ກວ້າງຂວາງອັນອື່ນ ເພື່ອສືບຕໍ່ຈາກການສຳຫຼວດນີ້. ຈາກຂໍ້ມູນພື້ນຖານດັ່ງກ່າວ, ການສຳຫຼວດລະດັບຊາດ ກ່ຽວກັບສຸຂະພາບ ແລະ ປະສົບການຊີວິດຂອງແມ່ຍິງ ປີ 2014 ຈຶ່ງໄດ້ຖືກດຳເນີນການສຳຫຼວດ ແລະ ເກັບກຳບັນດາຂໍ້ມູນທີ່ຕ້ອງການ ເພື່ອສ້າງ ແລະ ປັບປຸງນະໂຍບາຍ ແລະ ນິຕິກຳໃຫ້ມີປະສິດທິຜົນເພື່ອຕອບໂຕ້ບັນຫາດັ່ງກ່າວ. ການສຳຫຼວດນີ້ແມ່ນໄດ້ນຳໃຊ້ເຄື່ອງມືການສຳຫຼວດຂອງອົງການອະນາໄມໂລກ ເຊິ່ງເປັນການສຳຫຼວດທີ່ໄດ້ດຳເນີນໃນຫຼາຍປະເທດ ກ່ຽວກັບສຸຂະພາບ ແລະ ປະສົບການຊີວິດຂອງແມ່ຍິງ (ການໃຊ້ຄວາມຮຸນແຮງຕໍ່ແມ່ຍິງໃນຄອບຄົວ) ເຊິ່ງເປັນເຈົ້າການໂດຍ ຄະນະກຳມາທິການເພື່ອຄວາມກ້າວໜ້າຂອງແມ່ຍິງແຫ່ງຊາດ ແລະ ສູນສະຖິຕິແຫ່ງຊາດ ໂດຍໄດ້ຮັບການສະໜັບສະໜູນຈາກ ອົງການສະຫະປະຊາຊາດ ກອງທຶນສຳລັບປະຊາກອນ ແລະ ອົງການສະຫະປະຊາຊາດ ເພື່ອແມ່ຍິງ. ຄະນະກຳມາທິການເພື່ອຄວາມກ້າວໜ້າຂອງແມ່ຍິງແຫ່ງຊາດ ໂຄສະນາປຸກລະດົມປຸກຈິດສຳນຶກ ແລະ ສ້າງບັນດານິຕິກຳ ແລະ ນະໂຍບາຍກ່ຽວກັບການຕ້ານການໃຊ້ຄວາມຮຸນແຮງຕໍ່ແມ່ຍິງ ໂດຍສຸມໃສ່: (1) ແຜນດຳເນີນງານແຫ່ງຊາດກ່ຽວກັບການປ້ອງກັນ ແລະ ລຶບລ້າງຄວາມຮຸນແຮງຕໍ່ແມ່ຍິງ ແລະ ຄວາມຮຸນແຮງຕໍ່ເດັກໃນ ສປປ ລາວ 2014-2020, (2) ການສ້າງນິຕິກຳເພື່ອແກ້ໄຂການໃຊ້ຄວາມຮຸນແຮງຕໍ່ແມ່ຍິງ, (3) ສ້າງບົດລາຍງານແຫ່ງຊາດປະຈຳໄລຍະທີ 8 ແລະ ທີ 9 ກ່ຽວກັບການຈັດຕັ້ງປະຕິບັດສິນທິສັນຍາວ່າດ້ວຍການລຶບລ້າງທຸກຮູບການຈຳແນກຕໍ່ແມ່ຍິງ ໃນ ສປປ ລາວ ປີ 2014, ແລະ (4) ການດຳເນີນການໂຄສະນາປຸກຈິດສຳນຶກ ແລະ ສ້າງຂະບວນການເພື່ອຢຸດຕິການໃຊ້ຄວາມຮຸນແຮງຕໍ່ແມ່ຍິງ. ຜົນໄດ້ຮັບຕົ້ນຕໍຂອງການສຳຫຼວດ ແລະ ບາງຂໍ້ແນະນຳຕໍ່ການປັບປຸງນະໂຍບາຍ ມີດັ່ງລຸ່ມນີ້

ອັດຕາສ່ວນ, ປະເພດ ແລະ ຄວາມຖີ່ຂອງການໃຊ້ຄວາມຮຸນແຮງ²

i. ການໃຊ້ຄວາມຮຸນແຮງຈາກຄູ່ຮ່ວມຊີວິດ

- ໃນບັນດາແມ່ຍິງທີ່ເຄີຍມີຄູ່ຮ່ວມຊີວິດ, 11.6% ແມ່ນຖືກຄວາມຮຸນແຮງທາງດ້ານຮ່າງກາຍໃນຊ່ວງຊີວິດ ແລະ 4.0% ໃນໄລຍະ 12 ເດືອນທີ່ຜ່ານມາ (ໃນປັດຈຸບັນ).
- ໃນບັນດາແມ່ຍິງທີ່ເຄີຍຖືພາ, 1.8% ໄດ້ຖືກຄວາມຮຸນແຮງທາງດ້ານຮ່າງກາຍໃນລະຫວ່າງການຖືພາຢ່າງໜ້ອຍໜຶ່ງຄັ້ງ.
- ໃນບັນດາແມ່ຍິງທີ່ເຄີຍມີຄູ່ຮ່ວມຊີວິດ, 7.2% ແມ່ນເຄີຍຖືກຄວາມຮຸນແຮງທາງເພດ ໃນຊ່ວງຊີວິດ ແລະ 3.1% ໃນໄລຍະ 12 ເດືອນທີ່ຜ່ານມາ.
- ໃນບັນດາແມ່ຍິງທີ່ເຄີຍມີຄູ່ຮ່ວມຊີວິດ, 15.3% ແມ່ນເຄີຍຖືກຄວາມຮຸນແຮງທາງດ້ານຮ່າງກາຍ ແລະ/ຫຼື ທາງເພດໃນຊ່ວງຊີວິດ ແລະ 6.0% ໃນໄລຍະ 12 ເດືອນທີ່ຜ່ານມາ.
- ໃນບັນດາແມ່ຍິງທີ່ເຄີຍມີຄູ່ຮ່ວມຊີວິດ, 26.2% ເປີດເຜີຍວ່າ ເຄີຍຖືກຄວາມຮຸນແຮງທາງດ້ານຈິດໃຈ ໃນຊ່ວງຊີວິດແລະ 10.5% ໃນໄລຍະ 12 ເດືອນທີ່ຜ່ານມາ.
- ເມື່ອເບິ່ງຈາກທັງສາມປະເພດຂອງການໃຊ້ຄວາມຮຸນແຮງ ໃນບັນດາແມ່ຍິງທີ່ເຄີຍມີຄູ່ຮ່ວມຊີວິດ ເຫັນວ່າ 30.3% ເຄີຍຖືກຄວາມຮຸນແຮງທາງດ້ານຮ່າງກາຍ, ທາງເພດ ແລະ/ຫຼື ທາງດ້ານຈິດໃຈ.
- ປະມານ 34.8% ຂອງໃນບັນດາແມ່ຍິງທີ່ເຄີຍມີຄູ່ຮ່ວມຊີວິດ ປະເຊີນກັບການຖືກຄວບຄຸມທາງພຶດຕິກຳໂດຍຄູ່ຮ່ວມຊີວິດ ແລະ 6.8% ເຄີຍຖືກຄວາມຮຸນແຮງດ້ານເສດຖະກິດໃນຊ່ວງຊີວິດຂອງແມ່ຍິງ.

ii. ການໃຊ້ຄວາມຮຸນແຮງຈາກຄົນອື່ນທີ່ບໍ່ແມ່ນຄູ່ຮ່ວມຊີວິດ

- ປະມານ 5,1% ຂອງແມ່ຍິງ ທີ່ຖືກຄວາມຮຸນແຮງທາງດ້ານຮ່າງກາຍຈາກຄົນອື່ນທີ່ບໍ່ແມ່ນຄູ່ຮ່ວມຊີວິດ ຕັ້ງແຕ່ອາຍຸ 15 ປີ. ສ່ວນຫຼາຍຈະແມ່ນເພດຍິງໃນຄອບຄົວທີ່ເປັນຜູ້ກະທຳຄວາມຮຸນແຮງມີ (34.9%), ໂດຍສະເພາະ ແມ່ນແມ່ຄົງຫຼື ແມ່ນ້າ (26.8%).
- ແມ່ຍິງປະມານ 5.3% ທີ່ເຄີຍຖືກຄວາມຮຸນແຮງທາງເພດບາງຮູບແບບ ແລະ 1.1% ທີ່ຖືກບັງຄັບໃຫ້ມີເພດສຳພັນຕັ້ງແຕ່ອາຍຸ 15 ປີ.
- ອັດຕາສ່ວນແມ່ຍິງທີ່ຖືກລ່ວງລະເມີດທາງເພດໃນໄລຍະໄວເດັກ ແມ່ນໄດ້ຮັບຄຳຕອບທີ່ແຕກຕ່າງກັນ ອີງຕາມວິທີການສຳພາດທີ່ໃຊ້ໃນການສຳພາດ. ອັດຕາສ່ວນຂອງແມ່ຍິງທີ່ເປີດເຜີຍກ່ຽວກັບການຖືກລ່ວງລະເມີດທາງເພດໃນໄວເດັກ (Child Sexual Abuse - CSA) ໂດຍການສຳພາດແບບໜ້າເຊິ່ງໜ້າ ມີພຽງ 0.9%. ແຕ່ເມື່ອໃຊ້ວິທີການຖາມໂດຍໃຊ້ຮູບໜ້າໃສ່ເຈ້ຍທີ່ບໍ່ລະບຸຊື່ ເຫັນວ່າແມ່ຍິງເຖິງ 9.9%

² ນິຍາມຂອງການນຳໃຊ້ຄວາມຮຸນແຮງປະເພດ ຕ່າງໆ (ທາງຮ່າງກາຍ, ເພດ, ຈິດໃຈ ແລະ ການຄວບຄຸມພຶດຕິກຳ) ແມ່ນໄດ້ນຳສະເໜີໃນບົດທີ 2.

ທີ່ເປີດເຜີຍກ່ຽວກັບການຖືກລ່ວງລະເມີດທາງເພດໃນໄວເດັກ,ເມື່ອລວມຜົນຂອງສອງວິທີເຂົ້າກັນເຫັນວ່າອັດຕາສ່ວນມີສູງ ເຖິງ 10.8% ອັດຕາສ່ວນຂອງແມ່ຍິງທີ່ລາຍງານວ່າ ເຄີຍຖືກຄວາມຮຸນທາງດ້ານຮ່າງກາຍຈາກຄູ່ຮ່ວມຊີວິດ ແລະ ຈາກຄົນອື່ນທີ່ບໍ່ແມ່ນຄູ່ຮ່ວມຊີວິດ ຫຼື ທັງສອງ ກວມ 14.4%, 10.9%ເຄີຍຖືກຄວາມຮຸນທາງເພດ ແລະ 20.2% ຖືກຄວາມຮຸນທາງດ້ານຮ່າງກາຍ ແລະ/ຫຼື ທາງເພດ.

ທັດສະນະຄະຕິ ແລະ ຄວາມຮັບຮູ້ຕໍ່ກັບການໃຊ້ຄວາມຮຸນແຮງຕໍ່ແມ່ຍິງ

ການສຳຫຼວດຄັ້ງນີ້ ແມ່ນພະຍາຍາມທີ່ຈະປະເມີນທັດສະນະຄະຕິ ແລະ ຄວາມຮັບຮູ້ຕໍ່ກັບບົດບາດຍິງ-ຊາຍ ເພື່ອກຳນົດ ສະຖານະການຕ່າງໆທີ່ແມ່ຍິງ ພິຈາລະນາວ່າ ເປັນສິ່ງທີ່ຍອມຮັບໄດ້ ຖ້າວ່າຜົວທຸບຕິເມຍຂອງຕົນ ຖ້າເມຍປະຕິເສດບໍ່ຮ່ວມເພດກັບຜົວ. ໃນການສຳຫຼວດທາງດ້ານປະລິມານ ແລະ ທາງດ້ານຄຸນນະພາບ, ບັນທັດຖານ (ກົດລະບຽບຮີດຄອງປະເພນີດັ້ງເດີມ), ພາລະບົດບາດ ແລະ ສາຍພົວພັນລະຫວ່າງຍິງ-ຊາຍໃນສັງຄົມລາວ ເຫັນ ໄດ້ວ່າເປັນສາເຫດຫຼັກຂອງບັນຫາການໃຊ້ຄວາມຮຸນແຮງຕໍ່ແມ່ຍິງ. ໃນກຸ່ມແມ່ຍິງທີ່ຖືກສຳພາດທັງໝົດ, ມີແມ່ຍິງ35.6% ເຫັນດີກັບຄຳເວົ້າທີ່ວ່າ ເມຍ ທີ່ດີຄວນເຊື່ອຟັງຜົວເຖິງແມ່ນວ່າເມຍບໍ່ເຫັນດີນຳກໍຕາມ. ທັດສະນະຄະຕິນີ້ຍັງແຜ່ຫຼາຍຢູ່ໃນເຂດຊົນນະບົດ ແລະ ໃນເຂດທາງພາກເໜືອ. ນອກຈາກ ນັ້ນແລ້ວ, 22.9% ຂອງແມ່ຍິງທີ່ຖືກສຳພາດ ຍັງເຫັນຄູ່ຮ່ວມຊີວິດຂອງເຂົາເຈົ້າເປັນດັ່ງຜູ້ທີ່ມີອຳນາດເໜືອກວ່າ (ຜົວປຽບດັ່ງຫົວໜ້າ), 29.4% ຮູ້ສຶກ ວ່າຜູ້ເປັນເມຍບໍ່ຄວນທີ່ຈະປະຕິເສດການມີເພດສຳພັນກັບຜົວ ແລະ ເກືອບເຄິ່ງໜຶ່ງຂອງແມ່ຍິງທັງໝົດ (44.9%) ເຫັນດີວ່າ ຜູ້ເປັນຜົວສາມາດຕິເມຍ ຂອງຕົນໄດ້ຖ້າຫາກເມຍບໍ່ສັດຊື່. ແມ່ຍິງທີ່ເຄີຍຖືກຄວາມຮຸນແຮງທາງຮ່າງກາຍ ແລະ/ຫຼື ທາງເພດ ມັກຈະເຫັນດີກັບຄຳເວົ້າທີ່ສະໜັບສະໜູນປະເພ ນີ (ຄວາມບໍ່ເທົ່າທຽມກັນ) ໃນເລື່ອງບົດບາດຍິງ-ຊາຍຫຼາຍກວ່າຜູ້ທີ່ບໍ່ເຄີຍ ຖືກໃຊ້ຄວາມຮຸນແຮງເລີຍ. ອຳນາດຕໍ່ລອງກ່ຽວກັບການມີເພດສຳພັນ ແມ່ ຍິງ 76.5% ຢາກປະຕິເສດການມີເພດສຳພັນທີ່ເຂົາເຈົ້າບໍ່ຕ້ອງການ ຕົວຢ່າງໃນເວລາທີ່ເຂົາເຈົ້າບໍ່ສະບາຍ ຫຼື ໃນເວລາທີ່ຜົວເມົາ. ໃນການສຶກສາທາງ ດ້ານຄຸນນະພາບ, ຮີດຄອງປະເພນີ, ບົດບາດ ແລະ ສາຍພົວພັນດັ້ງເດີມທາງດ້ານບົດບາດຍິງ-ຊາຍ ກໍແມ່ນປັດໄຈຕົ້ນຕໍຂອງ ການໃຊ້ຄວາມຮຸນແຮງຕໍ່ແມ່ຍິງ. ຕົວຢ່າງ: ຄວາມຮຸນແຮງທີ່ເກີດຈາກຄູ່ຮ່ວມຊີວິດສາມາດເກີດຂຶ້ນໄດ້ເນື່ອງ ຈາກຜູ້ເປັນເມຍບໍ່ສາມາດປະຕິບັດໜ້າທີ່ໃນການເຮັດວຽກເຮືອນ ໄດ້ ຄົບ ຖ້ວນສົມບູນ. ທັງແມ່ຍິງ ແລະ ຜູ້ຊາຍ ທີ່ໄດ້ເຂົ້າຮ່ວມໃນການສຶກສາກຸ່ມ ມັກເນັ້ນໜັກວ່າສິ່ງມືນເມົາ, ຄວາມບໍ່ສັດຊື່ລະຫວ່າງຜົວເມຍ ແລະ ຄວາມ ຫຍຸ້ງຍາກທາງດ້ານເສດຖະກິດຄອບຄົວກໍແມ່ນສາເຫດຫຼັກທີ່ກໍ່ໃຫ້ເກີດຄວາມຮຸນແຮງຊັ້ນກັນ. ນອກຈາກນີ້ແລ້ວ, ບັນດາປັດໄຈເຫຼົ່ານີ້ ກໍຍັງຊ້ຳຊ້ອນ ກັນກັບສາເຫດອື່ນໆອີກທີ່ພາໃຫ້ເກີດພຶດຕິກຳໃນການໃຊ້ຄວາມຮຸນແຮງຕ່າງໆ.

ສາຍພົວພັນລະຫວ່າງຄວາມຮຸນແຮງທີ່ເກີດຈາກຄູ່ຮ່ວມຊີວິດ ແລະ ສຸຂະພາບຮ່າງກາຍ, ຈິດໃຈ ແລະ ສຸຂະພາບ ຈະເລີນພັນຂອງແມ່ຍິງ

- ການໃຊ້ຄວາມຮຸນແຮງທາງດ້ານຮ່າງກາຍ, ທາງເພດ ແລະ ທາງຈິດໃຈ ສາມາດກໍ່ໃຫ້ເກີດຜົນກະທົບອັນມະຫາສານຕໍ່ສຸຂະພາບຂອງແມ່ຍິງ ແລະ ຄອບຄົວ.
- 43.1% ຂອງແມ່ຍິງທີ່ລາຍງານກ່ຽວກັບ ການໃຊ້ຄວາມຮຸນແຮງທາງດ້ານຮ່າງກາຍ ແລະ/ຫຼື ທາງເພດ ໃນໄລຍະຕະຫຼອດຊີວິດ ແມ່ນໄດ້ຮັບ ບາດເຈັບຈາກເຫດການດັ່ງກ່າວ, ໃນນັ້ນ ມີ 20.2%ທີ່ຖືກບາດເຈັບຫຼາຍກວ່າ 5 ຄັ້ງ.
- ແມ່ຍິງທີ່ ຖືກຄວາມຮຸນແຮງທາງດ້ານຮ່າງກາຍ ແລະ/ຫຼື ທາງເພດ ແມ່ນມີສຸຂະພາບທີ່ບໍ່ແຂງແຮງ (22.1%), ມີບັນຫາກ່ຽວກັບການຍ່າງ (9.7%), ພົບຄວາມຫຍຸ້ງຍາກໃນການເຮັດກິດຈະວັດປະຈຳວັນ (7.8%), ມີຄວາມເຈັບປວດ (6.2%) ແລະ ສູນເສຍຄວາມຊຶ່ງຈຳ ແລະ ສະມາທິ (10.9%) ຫຼາຍກວ່າແມ່ຍິງທີ່ບໍ່ເຄີຍປະເຊີນກັບເຫດການເຫຼົ່ານີ້ (14.0%, 5.9%, 4.7%, 3.5% ແລະ 6.7%, ຕາມລຳດັບ).
- ແມ່ຍິງທີ່ເຄີຍຖືກ ຄວາມຮຸນແຮງທາງດ້ານຮ່າງກາຍ ແລະ/ຫຼື ທາງເພດແມ່ນຈະມີຄວາມຄິດໃນການຂ້າຕົວຕາຍ(10.5%) ເຊິ່ງຫຼາຍກວ່າ ແມ່ຍິງທີ່ບໍ່ເຄີຍພົບພໍ້ກັບເຫດການເຫຼົ່ານີ້ (2%)
- ແມ່ຍິງທີ່ເຄີຍຖືກ ຄວາມຮຸນແຮງທາງດ້ານຮ່າງກາຍ ແລະ/ຫຼື ທາງເພດແມ່ນຈະມີຄວາມເຈັບປວດທາງດ້ານຈິດໃຈ (ວັດແທກໂດຍແບບສອບ ຖາມການລາຍງານດ້ວຍຕົນເອງ-SRQ) ສະເລ່ຍ 5.7 ເຊິ່ງຫຼາຍກວ່າແມ່ຍິງທີ່ບໍ່ເຄີຍພົບພໍ້ກັບເຫດການເຫຼົ່ານີ້ (3.8).
- ແມ່ຍິງທີ່ເຄີຍຖືພາ ແລະ ເຄີຍຖືກຄວາມຮຸນແຮງທາງດ້ານຮ່າງກາຍ ແລະ/ຫຼື ທາງເພດ ແມ່ນຈະມີຄວາມສ່ຽງໃນການຫຼຸດລູກຫຼາຍກວ່າ (30.6%) ແລະ ການເອົາລູກອອກ(18.5%) ເຊິ່ງຫຼາຍກວ່າແມ່ຍິງທີ່ບໍ່ເຄີຍພົບພໍ້ກັບເຫດການເຫຼົ່ານີ້ (20.4% ແລະ 8.7%, ຕາມລຳດັບ).
- ແມ່ຍິງທີ່ເຄີຍຖືກ ຄວາມຮຸນແຮງທາງດ້ານຮ່າງກາຍ ແລະ/ຫຼື ທາງເພດ ແມ່ນຈະມີທ່າອ່ຽງໃນການຕົ້ມເຫຼົ້າໃນລະຫວ່າງການຖືພາ (25.6%) ເຊິ່ງຫຼາຍກວ່າແມ່ຍິງທີ່ບໍ່ເຄີຍພົບພໍ້ກັບເຫດການເຫຼົ່ານີ້ (13.3%).
- ແມ່ຍິງທີ່ເຄີຍຖືກ ຄວາມຮຸນແຮງທາງດ້ານຮ່າງກາຍ ແລະ/ຫຼື ທາງເພດແມ່ນຈະມີທ່າອ່ຽງໃນການຄຸມກຳເນີດ (12.3%, ໃຊ້ຖົງຢາງອະນາ ໄມເປັນສ່ວນໃຫຍ່) ແລະ ຮ້ອງຂໍໃຫ້ຄູ່ຮ່ວມຊີວິດຂອງເຂົາເຈົ້າໃຊ້ຖົງຢາງອະນາໄມ (11.6%) ເຊິ່ງຫຼາຍກວ່າແມ່ຍິງທີ່ບໍ່ເຄີຍພົບພໍ້ກັບເຫດ ການເຫຼົ່ານີ້ (5.5% ແລະ 5.7%, ຕາມລຳດັບ).
- ແມ່ຍິງທີ່ເຄີຍພົບພໍ້ຄວາມຮຸນແຮງສ່ວນຫຼາຍລາຍງານວ່າ ລູກຂອງເຂົາເຈົ້າແມ່ນມີບັນຫາໃນດ້ານພຶດຕິກຳຕ່າງໆ ເຊັ່ນ: ຝັນຮ້າຍ, ຍ່ຽວໃສ່ບ່ອນ, ເປັນເດັກທີ່ບໍ່ມັກປາກ, ໃຈຮ້າຍງ່າຍ, ເສັງຕົກ/ຄ້າງຫ້ອງ ແລະ ຂາດຮຽນ/ອອກໂຮງຮຽນ ເຊິ່ງຫຼາຍກວ່າແມ່ຍິງທີ່ບໍ່ເຄີຍພົບພໍ້ກັບເຫດການເຫຼົ່ານີ້.
- ປະມານ 40% ຂອງແມ່ຍິງທີ່ເຄີຍຖືກຄວາມຮຸນແຮງທາງດ້ານຮ່າງກາຍໂດຍຄູ່ຮ່ວມຊີວິດລາຍງານວ່າ ລູກຂອງເຂົາເຈົ້າເຫັນເຫດການດັ່ງ ກ່າວຢ່າງໜ້ອຍໜຶ່ງຄັ້ງ.

- ແມ່ຍິງທີ່ເຄີຍຖືກຄວາມຮຸນແຮງທາງດ້ານຮ່າງກາຍ ແລະ/ຫຼື ທາງເພດ ແມ່ນທີ່ທ່າອ່ຽງຫຼາຍກວ່າແມ່ຍິງທີ່ບໍ່ເຄີຍພົບພໍ້ກັບເຫດການເຫຼົ່ານີ້ ໃນການ: 1) ແມ່ຂອງລາວເຄີຍຖືກຕີໂດຍຄູ່ຮ່ວມຊີວິດຂອງແມ່, 2) ຜົວ/ຄູ່ຮ່ວມຊີວິດ ທີ່ມີແມ່ທີ່ຖືກຕີໂດຍຄູ່ຮ່ວມຊີວິດຂອງແມ່ ແລະ 3) ຄູ່ຮ່ວມຊີວິດທີ່ຖືກຕີໃນຕອນຍັງເປັນເດັກ.

ການປ້ອງກັນ ແລະ ວິທີການແກ້ໄຂຄວາມຮຸນແຮງ

ການສຳຫຼວດໃນຄັ້ງນີ້ ໄດ້ສະແດງໃຫ້ເຫັນວ່າ ເກືອບເຄິ່ງໜຶ່ງຂອງແມ່ຍິງ (43.2%) ເຄີຍຖືກຄວາມຮຸນແຮງໂດຍຄູ່ຮ່ວມຊີວິດ ແຕ່ບໍ່ໄດ້ລາຍງານເຫດການເຫຼົ່ານັ້ນ ເນື່ອງຈາກຄວາມອັບອາຍ ແລະ ຄວາມຢ້ານກົວ ຕໍ່ການມີມົນທົນໃນສັງຄົມ, ແລະ ໜ້ອຍກວ່າ 30% ທີ່ຮ້ອງຂໍຄວາມຊ່ວຍເຫຼືອຈາກການຈັດຕັ້ງຕ່າງໆ ຫຼື ບຸກຄົນອື່ນ. ໃນບັນດາແມ່ຍິງ 64.2% ຮ້ອງຂໍຄວາມຊ່ວຍເຫຼືອ ຍ້ອນວ່າເຂົາເຈົ້າບໍ່ສາມາດອິດກັນກັບຄວາມຮຸນແຮງເຫຼົ່ານີ້ໄດ້ອີກຕໍ່ໄປ, 39.7% ແມ່ນໄດ້ຮັບການຊຸກຍູ້ຈາກຄອບຄົວ ແລະ ໝູ່ເພື່ອນ. ແມ່ຍິງສ່ວນໃຫຍ່ຮ້ອງຂໍຄວາມຊ່ວຍເຫຼືອໃນຂັ້ນທຳອິດຈາກຄອບຄົວ ແລະ ໝູ່ເພື່ອນ ຫຼາຍກວ່າທີ່ຈະເຂົ້າໄປຫາເຄືອຄ່າຍ ແລະ ການບໍລິການທີ່ເປັນທາງການ ເຊັ່ນວ່າ: ອຳນາດການປົກຄອງຂັ້ນບ້ານ ຫຼື ເຈົ້າໜ້າທີ່ຕຳຫຼວດ. ທາງອອກໜຶ່ງຂອງການໜີອອກຈາກບັນຫາຄວາມຮຸນແຮງຈາກຄູ່ຮ່ວມຊີວິດ ແມ່ນການໜີອອກຈາກເຮືອນ. ໃນຈຳນວນແມ່ຍິງທີ່ເຄີຍຖືກໃຊ້ຄວາມຮຸນແຮງທາງດ້ານຮ່າງກາຍ ແລະ/ຫຼື ທາງເພດ ແມ່ຍິງໃນຕົວເມືອງ 15.2% ແລະ ແມ່ຍິງຢູ່ໃນເຂດຊົນນະບົດ 13.6% ເຄີຍໜີອອກຈາກເຮືອນຢ່າງໜ້ອຍໜຶ່ງຄັ້ງ, ໃນຂະນະທີ່ ມີພຽງ 3.1% ຂອງແມ່ຍິງໃນເຂດຊົນນະບົດທີ່ອາໄສຢູ່ເຂດທີ່ບໍ່ມີເສັ້ນທາງເຂົ້າເຖິງ ທີ່ໄດ້ໜີອອກຈາກບ້ານ. ບາງຄົນກໍ່ໄດ້ກັບຄືນມາຍ້ອນເປັນຫວ່າງລູກຂອງເຂົາເຈົ້າ (66.1%), ມີຄວາມຫວັງວ່າຜົວຈະປ່ຽນແປງພຶດຕິກຳ (38.6%) ຫຼື ບໍ່ເຫຼືອຄວາມຮັກໃຫ້ກັບຜົວແລ້ວ (21.7%). ໃນຄວາມເປັນຈິງແລ້ວ, 2/3 ຂອງແມ່ຍິງແມ່ນເລືອກທີ່ຈະອິດທົນຢູ່ໃນເຮືອນຂອງເຂົາເຈົ້າຕໍ່ໄປ ຍ້ອນຢ້ານວ່າການເປີດເຜີຍກ່ຽວກັບຄວາມຮຸນແຮງ ແລະ ການໜີອອກຈາກເຮືອນຈະສົ່ງຜົນສະທ້ອນຕໍ່ແມ່ຍິງ ແລະ ລູກຂອງເຂົາ ເຊັ່ນດຽວກັນກັບການກາຍເປັນມົນທົນໃນສັງຄົມ ເຊິ່ງເປັນຜົນມາຈາກວັດທະນະທຳ ແລະ ຮີດຄອງປະເພນີທາງດ້ານບົດບາດຍິງ-ຊາຍ ເຊິ່ງພົວພັນເຖິງການແຍກກັນຢູ່ ແລະ ການຢ່າຮ້າງ. ໃນດ້ານການປົກປ້ອງຕົນເອງຂອງແມ່ຍິງ, 21.2% ຂອງຜູ້ທີ່ເຄີຍຖືກຄວາມຮຸນແຮງ ລາຍງານວ່າເຄີຍໄດ້ຕອບໂຕ້ ຢ່າງໜ້ອຍໜຶ່ງຄັ້ງ ແລະ 51% ໄດ້ລາຍງານວ່າ ເຫດການໃນການໃຊ້ຄວາມຮຸນແຮງໄດ້ຫຼຸດລົງຫຼັງຈາກແມ່ຍິງມີການຕອບໂຕ້.

ພາຍໃຕ້ກົດໝາຍແພ່ງ ຂອງ ສປປ ລາວ, ການຜິດຖຽງກັນໃນຄອບຄົວ ແມ່ນຈະໄດ້ຮັບການແກ້ໄຂໂດຍໜ່ວຍໄກ່ເກ່ຍຄະດີຂັ້ນບ້ານ, ເຊິ່ງຈະປະກອບດ້ວຍສະມາຊິກໃນບ້ານ 5 ຫາ 6 ຄົນ. ເຖິງຢ່າງໃດກໍ່ຕາມ, ໜ່ວຍໄກ່ເກ່ຍຂັ້ນບ້ານ ຂ້ອນຂ້າງມີຄວາມຄິດໃນແບບຮີດເກົ່າຄອງເດີມໃນວິທີການຊ່ວຍເຫຼືອແມ່ຍິງ ແລະ ຫຼີກລ້ຽງການເຂົ້າໄປແຊກແຊງຫຼາຍຈົນເກີນໄປ ໃນສະຖານະການທີ່ຜູ້ຖືກເຄາະຮ້າຍໄດ້ພົບພໍ້ຢູ່. ການໃຫ້ການຊ່ວຍເຫຼືອອີກຢ່າງໜຶ່ງ ສຳລັບຜູ້ທີ່ຕ້ອງການບ່ອນພັກເຊົາຊົ່ວຄາວທີ່ປອດໄພ ແມ່ນມີສູນໃຫ້ຄຳປຶກສາ ແລະ ປົກປ້ອງແມ່ຍິງ ຂອງສູນກາງສະຫະພັນແມ່ຍິງລາວ ທີ່ຕັ້ງຢູ່ນະຄອນຫຼວງວຽງຈັນ, ເຖິງຢ່າງໃດກໍ່ຕາມ ສູນດັ່ງກ່າວກໍ່ມີພຽງແຕ່ບ່ອນດຽວໃນທ້ວປະເທດ ແລະ ກໍ່ຍັງມີຂໍ້ຈຳກັດ ໃນການຕອບສະໜອງຕາມຄວາມຕ້ອງການຂອງຜູ້ຖືກເຄາະຮ້າຍເລົ່ານັ້ນ. ນອກຈາກນີ້ ການຂາດຂໍ້ມູນທາງດ້ານກົດໝາຍ ແລະ ຂະບວນການຍຸຕິທຳສຳລັບແມ່ຍິງ ກໍ່ເປັນອຸປະສັກໜຶ່ງໃນການປົກປ້ອງເຂົາເຈົ້າ. ໂດຍລວມແລ້ວ, ແມ່ຍິງສ່ວນໃຫຍ່ຍັງມີຄວາມຮູ້ທີ່ຈຳກັດ ໃນດ້ານນິຕິກຳຕ່າງໆ ທີ່ເປັນທາງເລືອກໃນການແກ້ໄຂຄວາມຮຸນແຮງຕໍ່ແມ່ຍິງທີ່ເກີດຂຶ້ນ. ໃນຈຳນວນແມ່ຍິງທີ່ເຄີຍມີຄູ່ຮ່ວມຊີວິດ, ພຽງ 1 ໃນ 3 ຂອງແມ່ຍິງໃນເຂດຕົວເມືອງ (32.5%) ທີ່ຮູ້ກ່ຽວກັບກົດໝາຍວ່າດ້ວຍການພັດທະນາ ແລະ ປົກປ້ອງແມ່ຍິງສຳລັບແມ່ຍິງໃນເຂດຊົນນະບົດແມ່ນມີໜ້ອຍກວ່າ 10%. ໃນບັນດາແມ່ຍິງທີ່ມີຄວາມຮູ້ກ່ຽວກັບສິດທິຂອງຕົນທາງດ້ານກົດໝາຍ ສ່ວນຫຼາຍແມ່ນຜູ້ທີ່ມີການສຶກສາສູງ, ສັງເກດໄດ້ຈາກ 33.4% ຂອງແມ່ຍິງທີ່ມີການສຶກສາຊັ້ນສູງ ເຊິ່ງແຕກຕ່າງຈາກແມ່ຍິງທີ່ມີການສຶກສາຂັ້ນປະຖົມທີ່ມີພຽງ 5% ແລະ 1% ແມ່ນແມ່ຍິງທີ່ບໍ່ໄດ້ຮຽນໃນລະບົບສາມັນ. ເມື່ອປຽບທຽບຄວາມຮູ້ຂອງແມ່ຍິງ ກ່ຽວກັບກົດໝາຍ ເຖິງແມ່ນວ່າ ເຂົາເຈົ້າຈະເຄີຍຖືກຄວາມຮຸນແຮງທາງດ້ານຮ່າງກາຍ ແລະ/ຫຼື ທາງເພດ ຫຼືບໍ່ກໍ່ຕາມ, ແມ່ຍິງທີ່ເຄີຍຖືກຄວາມຮຸນແຮງໂດຍຄູ່ຮ່ວມຊີວິດສ່ວນຫຼາຍແມ່ນ ຮູ້ກ່ຽວກັບກົດໝາຍວ່າດ້ວຍການພັດທະນາ ແລະ ປົກປ້ອງແມ່ຍິງໜ້ອຍກວ່າຜູ້ທີ່ບໍ່ເຄີຍພົບພໍ້ກັບປະສົບການເຫຼົ່ານັ້ນ. ເຖິງແມ່ນວ່າແມ່ຍິງຈະມີຄວາມ ຮູ້ກ່ຽວກັບ ກົດໝາຍວ່າດ້ວຍການພັດທະນາ ແລະ ປົກປ້ອງແມ່ຍິງ ແລະ ກົດໝາຍອື່ນໆ ເມື່ອປຽບທຽບກັນແລ້ວເຫັນວ່າ ບໍ່ໄດ້ມີຄວາມແຕກຕ່າງກັນຫຼາຍລະຫວ່າງສອງກຸ່ມນີ້.

ປັດໄຈທີ່ກ່ຽວພັນເຖິງການໃຊ້ຄວາມຮຸນແຮງຕໍ່ແມ່ຍິງ

ມີຫຼາຍປັດໄຈທີ່ເພີ່ມຄວາມສ່ຽງໃຫ້ແມ່ຍິງຖືກຄວາມຮຸນແຮງໂດຍຈາກຜູ້ທີ່ແມ່ນ ແລະ ບໍ່ແມ່ນຄູ່ຮ່ວມຊີວິດໄດ້ຖືກກຳນົດທີ່ວ່າເປັນຜົນໄດ້ຮັບມາຈາກຫຼາຍປັດໄຈທີ່ສະແດງອອກດັ່ງລຸ່ມນີ້.

- ໃນແມ່ຍິງທີ່ເຄີຍມີຄູ່ຮ່ວມຊີວິດ, ຜູ້ທີ່ເຄີຍ ຖືກຄວາມຮຸນແຮງທາງດ້ານຮ່າງກາຍ ແລະ/ຫຼື ຄວາມຮຸນແຮງທາງເພດ ໂດຍຄົນທີ່ບໍ່ແມ່ນຄູ່ຮ່ວມຊີວິດ ແຕ່ອາຍຸ 15 ປີ ແມ່ນມີທ່າອ່ຽງທີ່ຈະຖືກຄວາມຮຸນແຮງໂດຍຄູ່ຮ່ວມຊີວິດ ໃນໄລຍະ 12 ເດືອນທີ່ຜ່ານມາ ຫຼາຍກວ່າຄົນທີ່ບໍ່ເຄີຍພົບພໍ້ສິ່ງເຫຼົ່ານີ້ ເຖິງ 3.9 ເທົ່າ.
- ແມ່ຍິງທີ່ຖືກລ່ວງລະເມີດ/ຖືກຄວາມຮຸນແຮງທາງເພດໂດຍຄົນອື່ນທີ່ບໍ່ແມ່ນຄູ່ຮ່ວມຊີວິດ ແຕ່ອາຍຸ 15 ປີ ແມ່ນມີທ່າອ່ຽງທີ່ຈະຖືກຄວາມຮຸນແຮງໂດຍຄູ່ຮ່ວມຊີວິດ ໃນໄລຍະ 12 ເດືອນທີ່ຜ່ານມາ ຫຼາຍກວ່າຄົນທີ່ບໍ່ເຄີຍພົບພໍ້ສິ່ງເຫຼົ່ານີ້ ເຖິງ 2.9 ເທົ່າ.
- ແມ່ຍິງທີ່ຖືກລ່ວງລະເມີດ/ຖືກຄວາມຮຸນແຮງທາງເພດກ່ອນອາຍຸ 15 ປີ ແມ່ນມີທ່າອ່ຽງທີ່ຈະຖືກ ຄວາມຮຸນແຮງໂດຍຄູ່ຮ່ວມຊີວິດ ໃນໄລຍະ 12 ເດືອນທີ່ຜ່ານມາ ຫຼາຍກວ່າຄົນທີ່ບໍ່ເຄີຍພົບພໍ້ສິ່ງເຫຼົ່ານີ້ ເຖິງ 2.4 ເທົ່າ.
- ແມ່ຍິງຜູ້ທີ່ຄູ່ຮ່ວມຊີວິດຂອງລາວຕີກັບຜູ້ຊາຍຄົນອື່ນ ແມ່ນມີທ່າອ່ຽງໃນການ ຖືກ ຄວາມຮຸນແຮງໂດຍຄູ່ຮ່ວມຊີວິດ ໃນໄລຍະ 12 ເດືອນທີ່ຜ່ານມາ ຫຼາຍກວ່າຄົນທີ່ບໍ່ເຄີຍພົບພໍ້ສິ່ງເຫຼົ່ານີ້ ເຖິງ 4 ເທົ່າ.

- ແມ່ຍິງທີ່ມີຄູ່ຮ່ວມຊີວິດຂອງລາວໄປມີຄວາມສຳພັນກັບແມ່ຍິງຄົນອື່ນແມ່ນມີທ່າອ່ຽງໃນການ ຖືກຄວາມຮຸນແຮງໂດຍຄູ່ຮ່ວມຊີວິດ ໃນໄລຍະ 12 ເດືອນທີ່ຜ່ານມາ ຫຼາຍກວ່າຄົນທີ່ບໍ່ເຄີຍພົບພໍ້ສິ່ງເຫຼົ່ານີ້ ເຖິງ 2.5 ເທົ່າ.
- ແມ່ຍິງຜູ້ທີ່ມີຄູ່ຮ່ວມຊີວິດຂອງລາວດື່ມສິ່ງມືນເມົາເປັນຈຳນວນຫຼາຍທຸກໆມື້/ທຸກໆອາທິດ ແມ່ນມີທ່າອ່ຽງໃນການ ຖືກຄວາມຮຸນແຮງ ໂດຍຄູ່ຮ່ວມຊີວິດ ໃນໄລຍະ 12 ເດືອນທີ່ຜ່ານມາ ຫຼາຍກວ່າຄົນທີ່ບໍ່ເຄີຍພົບພໍ້ສິ່ງເຫຼົ່ານີ້ ເກືອບ 2 ທົບ.
- ແມ່ຍິງທີ່ມີຄູ່ຮ່ວມຊີວິດ ທີ່ເຄີຍຖືກທຸບຕີໃນຕອນຍັງນ້ອຍ ແມ່ນມີທ່າອ່ຽງໃນການ ຖືກຄວາມຮຸນແຮງໂດຍຄູ່ຮ່ວມຊີວິດ ໃນໄລຍະ 12 ເດືອນທີ່ຜ່ານມາ ຫຼາຍກວ່າແມ່ຍິງທີ່ມີຄູ່ຮ່ວມຊີວິດ ທີ່ບໍ່ເຄີຍພົບພໍ້ສິ່ງເຫຼົ່ານີ້ ເຖິງ 3.8 ເທົ່າ.
- ແມ່ຍິງທີ່ດຳລົງຊີວິດໃນໝູ່ບ້ານທີ່ບໍ່ມີລະບົບການຊ່ວຍເຫຼືອໃນເວລາຈຳເປັນ ເຊັ່ນ: ໃນເວລາເຈັບເປັນ ຫຼື ເກີດອຸບັດເຫດໃນຄອບຄົວ ແມ່ນມີທ່າອ່ຽງໃນການ ຖືກຄວາມຮຸນແຮງໂດຍຄູ່ຮ່ວມຊີວິດຫຼາຍກວ່າແມ່ຍິງທີ່ອາໄສຢູ່ໃນໝູ່ບ້ານທີ່ມີລະບົບການຊ່ວຍເຫຼືອ ເຖິງ 3.5 ເທົ່າ.

ຕາມການລາຍງານຂອງຜູ້ຖືກຄວາມຮຸນແຮງ, ສິ່ງມືນເມົາ ແລະ ການນອກໃຈ ເປັນປັດໃຈຫຼັກ ທີ່ກໍ່ໃຫ້ເກີດການໃຊ້ຄວາມຮຸນແຮງໂດຍຄູ່ຮ່ວມຊີວິດ, ແຕ່ບໍ່ແມ່ນສາເຫດໂດຍກົງຂອງການໃຊ້ຄວາມຮຸນແຮງ. ເຊິ່ງ ກົດປະເພນີຕໍ່ຍິງ-ຊາຍ, ແລະ ຄວາມເຊື່ອກ່ຽວກັບຄວາມເປັນຊາຍ ໃນສັງຄົມລາວ ທີ່ສອນໃຫ້ສັງຄົມອິດກັນຕໍ່ພຶດຕິຂອງເພດຊາຍ ແລະ ບັນຫາ ທີ່ກ່ຽວພັນກັບການດື່ມສິ່ງມືນເມົາ ແລະ ການນອກໃຈ ພົບວ່າແມ່ນບັນຫາຕົ້ນຕໍທີ່ເຮັດໃຫ້ມີການໃຊ້ຄວາມຮຸນແຮງເກີດຂຶ້ນ. ໂດຍລວມແລ້ວ, ຜົນກະທົບເຫຼົ່ານີ້ໄດ້ສະແດງໃຫ້ເຫັນວ່າ ການລ້ຽງດູ ແລະ ສະພາບແວດລ້ອມໃນຄອບຄົວທີ່ດີ, ຄວາມສາມາດຂອງແມ່ຍິງໃນການຮັບຮູ້ຄວາມສ່ຽງຂອງການໃຊ້ຄວາມຮຸນແຮງທາງເພດ, ການສຶກສາສຳລັບໄວໜຸ່ມຊາຍ, ການຊ່ວຍເຫຼືອຂອງຊຸມຊົນລວມທັງຄວາມສະເໝີພາບຍິງ-ຊາຍ ແລະ ສິດສະເໝີພາບ ສາມາດຊ່ວຍປົກປ້ອງການໃຊ້ຄວາມຮຸນແຮງຕໍ່ແມ່ຍິງໄດ້.

ຜົນສະທ້ອນຕໍ່ນະໂຍບາຍ ແລະ ຂໍ້ສະເໜີແນະ

ການສຳຫຼວດໃນຄັ້ງນີ້ແມ່ນໄດ້ເຮັດໃຫ້ສາມາດຍົກໃຫ້ເຫັນ ແລະ ສ້າງ, ປັບປຸງບັນດານະໂຍບາຍ ແລະ ຂໍ້ແນະນຳທີ່ສຳຄັນ. ບັນດານະໂຍບາຍ ແລະ ຂໍ້ແນະນຳເຫຼົ່ານີ້ ແມ່ນໄດ້ກວມເຖິງຂອບເຂດຂອງພັນທະທາງດ້ານການເມືອງ ແລະ ການສ້າງສະພາບແວດລ້ອມທີ່ເອື້ອອຳນວຍຕໍ່ການປ້ອງກັນ ແລະ ປົກປ້ອງໃນຂັ້ນພື້ນຖານ ລວມທັງການແກ້ໄຂ ແລະ ລຶບລ້າງການໃຊ້ຄວາມຮຸນແຮງຕໍ່ແມ່ຍິງໃນ ສປປ ລາວ.

i. ການສົ່ງເສີມສິດທິທາງດ້ານການເມືອງ ແລະ ການສ້າງສະພາບແວດລ້ອມທີ່ເອື້ອອຳນວຍຕໍ່ການລຶບລ້າງການໃຊ້ຄວາມຮຸນແຮງຕໍ່ແມ່ຍິງ

- ຈັດຕັ້ງປະຕິບັດກົດໝາຍວ່າດ້ວຍການຕ້ານ ແລະ ສະກັດກັ້ນການໃຊ້ຄວາມຮຸນແຮງຕໍ່ແມ່ຍິງ ແລະ ເດັກ (ເຊິ່ງຕໍ່ໄປນີ້ຈະເອີ້ນວ່າກົດໝາຍວ່າດ້ວຍການຕ້ານການໃຊ້ຄວາມຮຸນແຮງຕໍ່ແມ່ຍິງ ແລະ ເດັກ ສະບັບໃໝ່), ນະໂຍບາຍອື່ນໆ ແລະ ແຜນດຳເນີນງານແຫ່ງຊາດກ່ຽວກັບການປ້ອງກັນ ແລະ ລຶບລ້າງລ້າງຄວາມຮຸນແຮງຕໍ່ແມ່ຍິງ ແລະ ຄວາມຮຸນແຮງຕໍ່ເດັກໃນ ສປປ ລາວ 2014-2020, ເພື່ອປົກປ້ອງ ແລະ ຊ່ວຍເຫຼືອແມ່ຍິງ ແລະ ເດັກນ້ອຍ ຈາກການໃຊ້ຄວາມຮຸນແຮງ ແລະ ການລ່ວງລະເມີດ ເຊັ່ນດຽວກັນກັບການລົງໂທດຢ່າງເຂັ້ມງວດຕໍ່ຜູ້ກະທຳຜິດ ໂດຍອີງຕາມກົດໝາຍວ່າດ້ວຍການຕ້ານການໃຊ້ຄວາມຮຸນແຮງຕໍ່ແມ່ຍິງ ແລະ ເດັກ ສະບັບໃໝ່. ການປຸກຈິດສຳນຶກໃນທົ່ວປະເທດກ່ຽວກັບກົດໝາຍວ່າດ້ວຍການຕ້ານ ແລະ ສະກັດກັ້ນການໃຊ້ຄວາມຮຸນແຮງຕໍ່ແມ່ຍິງ ແລະ ເດັກ ສະບັບໃໝ່ ໄດ້ກຳນົດ ການໃຊ້ຄວາມຮຸນແຮງແມ່ນຄວາມຜິດທາງອາຍາ ແລະ ເປັນການລະເມີດຕໍ່ສິດທິມະນຸດ.
- ຮັບປະກັນວ່າຜູ້ຖືກເຄາະຮ້າຍຈະສາມາດເຂົ້າເຖິງໂດຍກົງ ແລະ ທັນເວລາ ຕໍ່ການໃຫ້ຄຳແນະນຳທາງດ້ານກົດໝາຍ ຈາກບັນດານັກກົດໝາຍ ແລະ ຜູ້ໃຫ້ຄຳປຶກສາ ເພື່ອການອຳນວຍຄວາມສະດວກໃຫ້ແກ່ການຈັດຕັ້ງປະຕິບັດ ແລະ ໄດ້ຮັບຜົນປະໂຫຍດຈາກກົດໝາຍວ່າດ້ວຍການຕ້ານ ແລະ ສະກັດກັ້ນການໃຊ້ຄວາມຮຸນແຮງຕໍ່ແມ່ຍິງ ແລະ ເດັກ ສະບັບໃໝ່.
- ດຳເນີນການຕິດຕາມຢ່າງໃກ້ຊິດ ແລະ ເປັນໄລຍະ ເພື່ອສັງເກດການວ່າກົດໝາຍວ່າດ້ວຍການຕ້ານ ແລະ ສະກັດກັ້ນການໃຊ້ຄວາມຮຸນແຮງຕໍ່ແມ່ຍິງ ແລະ ເດັກ ສະບັບໃໝ່ ແມ່ນໄດ້ຖືກ 'ຮັບຮູ້ ແລະ ເຂົ້າເຖິງ' ໂດຍສາທາລະນະ ແລະ ມີການບັງຄັບໃຊ້ໂດຍອຳນາດການປົກຄອງຂັ້ນຕ່າງໆ.
- ແກ້ໄຂທຸກໆຂໍ້ຈຳກັດຂອງບັນດາມາດຕາຂອງກົດໝາຍ ເພື່ອຮັບປະກັນວ່າບັນດາກົດໝາຍຕ່າງໆຈະສາມາດຈັດຕັ້ງປະຕິບັດໄດ້ແທ້ ແລະ ສາມາດຕອບສະໜອງຕາມຄວາມຕ້ອງການຂອງສັງຄົມໄດ້.
- ປັບປຸງແຜນດຳເນີນງານແຫ່ງຊາດເພື່ອການປ້ອງກັນ ແລະ ລຶບລ້າງການໃຊ້ຄວາມຮຸນແຮງຕໍ່ແມ່ຍິງ ໂດຍວິທີໃໝ່ ແລະ ມີເປົ້າໝາຍທີ່ຈະສ້າງຄວາມປ່ຽນແປງ ແລະ ກຳນົດຜົນໄດ້ຮັບທີ່ມີປະສິດທິພາບທາງດ້ານ ກົດຈະກຳ, ກອບເວລາ ແລະ ຊັບພະຍາກອນ (ງົບປະມານ, ຊັບພະຍາກອນມະນຸດ ແລະ ຊັບພະຍາກອນອື່ນໆທີ່ຈຳເປັນເຊັ່ນການປະກອບສ່ວນທາງດ້ານງົບປະມານ, ວິຊາການ ແລະ ສິ່ງຂອງອື່ນໆ) ໂດຍການຮວບຮວມຂໍ້ມູນຈາກບັນດາບຸກຄົນ ແລະ ຂະແໜງການທີ່ກ່ຽວຂ້ອງທັງໝົດ.

ii. ສົ່ງເສີມການປ້ອງກັນເປັນສຳຄັນ

- ສົ່ງເສີມຄວາມສະເໝີພາບຍິງ-ຊາຍ ແລະ ປັບປຸງກົດປະເພນີສຳລັບຍິງ-ຊາຍ ໃນອົງການຈັດຕັ້ງຂອງບ້ານ, ໂຮງຮຽນ ແລະ ສະຖານທີ່ເຮັດວຽກເພື່ອຢູ່ຕິການໃຊ້ຄວາມຮຸນແຮງຕໍ່ເດັກ.

- ປຸກລະດົມຂົນຂວາຍໃຫ້ຄົນໃນບ້ານບໍ່ເມີນເສີຍຕໍ່ຄວາມຮຸນແຮງໂດຍໃຊ້ມາດຕະການຕອບໂຕ້ຕໍ່ທຸກຮູບແບບຂອງການໃຊ້ຄວາມຮຸນແຮງຕໍ່ແມ່ຍິງ ແລະ ໃຫ້ມີການລົງໂທດຜູ້ກະທຳຜິດ ແລະ ຜູ້ທີ່ລະເວັ້ນໂທດໃຫ້ຜູ້ກະທຳຜິດ
- ສະໜອງການຝຶກອົບຮົມໃຫ້ຊຸມຊົນ ກ່ຽວກັບສິດສະເໜີພາບຍິງ-ຊາຍ ແລະ ວິທີການໃນການຕອບໂຕ້ ຄວາມຮຸນແຮງບົນພື້ນຖານທາງເພດ, ໂດຍສະເພາະການຝຶກອົບຮົມໃຫ້ຜູ້ນຳບ້ານ, ຜູ້ຊາຍໃນທຸກກຸ່ມອາຍຸ ລວມທັງຜູ້ປົກປ້ອງກົດໝາຍ.
- ມອບສິດອຳນາດໃຫ້ແມ່ຍິງ ແລະ ສິ່ງເສີມໃຫ້ເຂົາເຈົ້າມີສ່ວນຮ່ວມໃນການປ່ຽນແປງກົດປະເພນີກ່ຽວກັບ ຍິງ-ຊາຍ ແລະ ຄວາມບໍ່ເທົ່າທຽມກັນໃນສັງຄົມ, ໂດຍຜ່ານການຍອມຮັບ, ບົດຮຽນແລະປະສົບການຊີວິດຂອງແມ່ຍິງທີ່ຖືກຄວາມຮຸນແຮງ ແລະ ຊຸກຍູ້ໃຫ້ແມ່ຍິງສາມາດຕັດສິນໃຈ ເອງເພື່ອການປ້ອງກັນ, ປົກປ້ອງ ແລະ ໃຫ້ມີທາງເລືອກທີ່ມີອິດສະຫຼະ.
- ນຳໃຊ້ຫຼາຍມາດຕະການເຂົ້າຫາເພື່ອໃຫ້ຄວາມຮູ້ຜ່ານການອົບຮົມເປັນທາງການກ່ຽວກັບບົດບາດຍິງ-ຊາຍ, ເຊັ່ນວ່າ: ການສະແດງລະຄອນ ແລະ ສະແດງບົດບາດສົມມຸດ, ໂດຍສະເພາະສຳລັບຊາວບ້ານທີ່ບໍ່ສາມາດອ່ານ ແລະ ການຂຽນພາສາລາວ.
- ສິ່ງເສີມ ແລະ ຈັດຕັ້ງປະຕິບັດ ບັນດາກິດຈະກຳກ່ຽວກັບສິດທິມະນຸດ ແລະ ສິດສະເໜີພາບຍິງ-ຊາຍ ເຂົ້າໃນລະບົບການຮຽນ-ການສອນພາກບັງຄັບຢູ່ໃນໂຮງຮຽນ, ເພື່ອການແກ້ໄຂບັນຫາ ເຊັ່ນ: ການໃຊ້ຄວາມຮຸນແຮງພາຍໃນໂຮງຮຽນ ແລະ ການໃຊ້ຄວາມຮຸນແຮງບົນພື້ນຖານທາງເພດ ແລະ ການເພີ່ມຄວາມຮູ້ ແລະ ການເຂົ້າເຖິງລະບົບການຊ່ວຍເຫຼືອ ໃນກໍລະນີມີການໃຊ້ຄວາມຮຸນແຮງເກີດຂຶ້ນສຳລັບນັກຮຽນ.
- ສ້າງຫຼັກສູດການຮຽນການສອນ ແລະ ອຸປະກອນການຮຽນ,ການສອນ ລວມທັງສະນອງອຸປະກອນໃຫ້ແກ່ຄູ ແລະ ພະນັກງານເພື່ອເຮັດໃຫ້ເຂົາເຈົ້າມີຄວາມຊຳນານທີ່ມີປະສິດທິພາບໃນການສິດສອນ ແລະ ເພີ່ມຄວາມຮັບຮູ້ຕໍ່ບັນຫາທີ່ໄດ້ກ່າວໃນຫົວສຳຄັນກ່ຽວກັບນະໂຍບາຍ ແລະ ຂໍ້ສະເໜີແນະນຳຕ່າງໆ.

iii. ມີລະບົບການປົກປ້ອງ ແລະ ແກ້ໄຂຢ່າງເໝາະສົມ

- ເພີ່ມຈຳນວນບ່ອນພັກເຊົາທີ່ປອດໄພໃນປະເທດ ເພື່ອສະໜອງບ່ອນພັກເຊົາໃຫ້ແກ່ຜູ້ຖືກເຄາະຮ້າຍທີ່ມີລູກນ້ອຍຈົນກວ່າເຂົາເຈົ້າຈະສາມາດພື້ນຟູຕົນເອງ ແລະ ສາມາດກັບຄືນເຂົ້າສູ່ສັງຄົມໄດ້ປົກກະຕິ.
- ສ້າງທິມວິຊາການ ໃນການຊ່ວຍເຫຼືອ ແກ້ໄຂກໍລະນີ ຜູ້ຖືກເຄາະຮ້າຍ, ການປິ່ນປົວສຸຂະພາບ, ດ້ານສະຫວັດດີການ, ການໃຫ້ຄຳປຶກສາ ແລະ ບໍລິການທາງດ້ານກົດໝາຍ ໃນຂັ້ນສູນກາງ ແລະ ຂັ້ນແຂວງ.
- ເພີ່ມ ແລະ ສ້າງຄວາມເຂັ້ມແຂງການບໍລິການໃຫ້ຄຳປຶກສາ ໂດຍການຝຶກອົບຮົມໃຫ້ນັກສັງຄົມສົງເຄາະ ຫຼື ນັກຈິດຕະວິທະຍາ ເພື່ອສະໜອງການຊ່ວຍເຫຼືອທາງດ້ານເສດຖະກິດ-ສັງຄົມ ແລະ ທາງດ້ານຈິດໃຈໃຫ້ແກ່ຜູ້ຖືກເຄາະຮ້າຍ ລວມທັງ ການສົ່ງຕໍ່ໄປຫາຂະບວນຍຸຕິທຳ.
- ສ້າງຕັ້ງລະບົບການປິ່ນປົວທາງດ້ານສຸຂະພາບຮ່າງກາຍ ແລະ ຈິດໃຈ ທີ່ສາມາດເຂົ້າເຖິງໄດ້ສະດວກໃນນັ້ນລວມທັງການສຸມໃສ່ກໍລະນີພິເສດຕໍ່ຜູ້ຖືກເຄາະຮ້າຍຈາກການໃຊ້ຄວາມຮຸນແຮງ. ລະບົບນີ້ສາມາດເຊື່ອມສານເຂົ້າກັບ ສູນຊ່ວຍເຫຼືອສຸກເສີນ.
- ຝຶກ ແລະ ສ້າງຄວາມສາມາດໃຫ້ກັບພະນັກງານແພດ (ພະແນກສຸກເສີນ ແລະ ການບໍລິການໄວຈະເລີນພັນ, ແລະ ຄລິນິກຈິດຕະແພດ) ເພື່ອຮັບປະກັນວ່າເຂົາເຈົ້າຈະມີຄວາມຮູ້ ແລະ ຄວາມຊຳນານທີ່ໄດ້ມາດຕະຖານສາກົນ (ຕົວຢ່າງ: ປຶ້ມຄູ່ມືການປິ່ນປົວຂອງອົງການອະນາໄມໂລກ)
- ສ້າງຕັ້ງລະບົບການສົ່ງຕໍ່ທີ່ທັນເວລາ ເພື່ອການສົ່ງຕໍ່ຜູ້ຖືກເຄາະຮ້າຍຈາກການໃຊ້ຄວາມຮຸນແຮງ ໄປຫາຊ່ຽວຊານສະເພາະດ້ານໃນການປິ່ນປົວ ຫຼື ລະບົບການຊ່ວຍເຫຼືອທາງສັງຄົມ ແລະ ການຮັກສາຄວາມປອດໄພທີ່ກ່ຽວຂ້ອງ.
- ຮັບປະກັນວ່າ ບັນດາ ສູນ/ຄລິນິກ/ໂຮງໝໍ ມີຄວາມປອດໄພ ແລະ ສະດວກສະບາຍສຳລັບຜູ້ຖືກເຄາະຮ້າຍ ແລະ ຂໍ້ມູນຂອງເຫດເຫດການການໃຊ້ຄວາມຮຸນແຮງທັງໝົດຈະຖືກປົດລັບ.
- ຮັບປະກັນວ່າ ຕຳຫຼວດ ແລະ ໄອຍະການຈະຕອບສະໜອງ ແລະ ສືບສວນ-ສອບສວນບັນດາກໍລະນີຂອງການໃຊ້ຄວາມຮຸນແຮງ ແລະ ການລ່ວງລະເມີດ ໃຫ້ມີປະສິດທິພາບເພີ່ມຂຶ້ນ.
- ສະໜອງຂໍ້ມູນໃຫ້ແກ່ແມ່ຍິງ ເພື່ອໃຫ້ມີຄວາມຮູ້ເພີ່ມຂຶ້ນກ່ຽວກັບສິດທິທາງດ້ານກົດໝາຍຂອງແມ່ຍິງພາຍໃຕ້ກົດໝາຍພາຍໃນປະເທດ ແລະ ກົດໝາຍສາກົນ ໂດຍຜ່ານຊ່ອງທາງທີ່ເປັນທາງການ ແລະ ບໍ່ເປັນທາງການ.
- ສະໜອງການຝຶກອົບຮົມໃຫ້ກັບບັນດາຜູ້ຈັດຕັ້ງປະຕິບັດ ກົດໝາຍ ແລະ ພະນັກງານທີ່ເຮັດວຽກໃນຂັ້ນເມືອງ ແລະ ຂັ້ນບ້ານ. ການສ້າງຂີດຄວາມສາມາດຕ່າງໆນັ້ນ ຄວນສຸມໃສ່ບັນຫາທີ່ລະອຽດອ່ອນທາງເພດໃນລະບົບກົດໝາຍ ເພື່ອຮັບປະກັນການບໍລິການທີ່ມີຄວາມລະອຽດອ່ອນທາງເພດສຳລັບຜູ້ຖືກເຄາະຮ້າຍ ແລະ ມາດຕະການທີ່ເໝາະສົມເພື່ອການເຂົ້າຫາ ແລະ ຈັດການກັບບັນດາຜູ້ກະທຳຜິດ.
- ອຳນວຍຄວາມສະດວກໃຫ້ຜູ້ຖືກເຄາະຮ້າຍສາມາດເຂົ້າເຖິງລະບົບຍຸຕິທຳຢ່າງງ່າຍດາຍ (ຂັ້ນຕອນການດຳເນີນຄະດີ, ພະນັກງານຍຸຕິທຳ, ທະນາຍຄວາມ), ໂດຍປາສະຈາກຄວາມກັງວົນໃນດ້ານຄ່າໃຊ້ຈ່າຍ.
- ທົບທວນຂັ້ນຕອນ ແລະ ຂະບວນການຕັດສິນ ຂອງສານ ໃນການດຳເນີນຄະດີກ່ຽວກັບການໃຊ້ຄວາມຮຸນແຮງຕໍ່ແມ່ຍິງ.
- ທົບທວນ ຫຼື ກຳນົດບ່ອນໃຫ້ບໍລິການທີ່ມີຢູ່ໃຫ້ແກ່ຜູ້ຖືກຄວາມຮຸນແຮງ ໂດຍສະເພາະການແກ້ໄຂ ຫຼື ບັນຫາທີ່ລະອຽດອ່ອນຕໍ່ການໃຊ້ຄວາມຮຸນແຮງຕໍ່ແມ່ຍິງ.



ພາກສະໄໝ

ພາກທີ 1. ພາກສະເໜີ

1.1 ສະພາບລວມຂອງ ສປປ ລາວ

1.1.1 ສະພາບລວມທາງດ້ານພູມສັນຖານ, ປະຊາກອນ ແລະ ເສດຖະກິດ-ສັງຄົມ

ສປປ ລາວ ເປັນປະເທດທີ່ບໍ່ມີທາງອອກສູ່ທະເລ ເຊິ່ງຕັ້ງຢູ່ທາງທິດຕາເວັນອອກສ່ຽງໃຕ້ຂອງທະວີບອາຊີ ມີຊາຍແດນຕິດຈອດກັບປະເທດກຳປູເຈຍ, ຈີນ, ມຽນມາ, ຫວຽດນາມ ແລະ ໄທ (ຮູບທີ 1). ພູມສັນຖານຂອງປະເທດສ່ວນໃຫຍ່ເປັນພູ ແລະ ມີປ່າໄມ້ປົກຄຸມ, ແລະ ໄດ້ແບ່ງອອກເປັນເຂດທົ່ງພຽງເລາະລຽບຕາມແມ່ນ້ຳຂອງ ແລະ ເຂດພູພຽງ. ດ້ານການປົກຄອງ, ສປປ ລາວ ປະກອບມີ 17 ແຂວງ ແລະ ໜຶ່ງນະຄອນຫຼວງ ຄື: ນະຄອນຫຼວງວຽງຈັນ, ເຊິ່ງມີ 145 ເມືອງ ແລະ 8,615 ບ້ານ.³ ໃນປີ 2012, ສປປລາວ ມີຈຳນວນປະຊາກອນທັງໝົດປະມານ 6.5 ລ້ານຄົນ ເຊິ່ງປະຊາກອນສ່ວນໃຫຍ່ແມ່ນໄວໜຸ່ມ. ໃນນັ້ນ, ເດັກ ແລະ ໄວໜຸ່ມ ອາຍຸຕໍ່າກວ່າ 25 ປີ ແມ່ນກວມເຖິງ 59% ຂອງພົນລະເມືອງລາວທັງໝົດ⁴ ແລະ ປະຊາກອນ 73 % ອາໄສຢູ່ໃນເຂດຊົນນະບົດ, ລວມທັງ 10% ທີ່ອາໄສຢູ່ເຂດຊົນນະບົດບໍ່ມີເສັ້ນທາງເຂົ້າເຖິງ (ກະຊວງສາທາລະນະສຸກ ແລະ ສູນສະຖິຕິແຫ່ງຊາດ, 2012). ສປປ ລາວ ເປັນປະເທດທີ່ມີຫຼາຍຊົນເຜົ່າ ເຊິ່ງມີ 49 ຊົນເຜົ່າ. ມີ 4 ກຸ່ມພາສາຕົ້ນຕໍຄື: ລາວ-ໄຕ (ກວມ 68% ຂອງປະຊາກອນທັງໝົດ), ມອນ-ຂະແມ (22%), ມົ້ງມຽນ (7%) ແລະ ຊີໂນ-ທິເບດ (3%).

ຮູບທີ 1.1 ແຜນທີ່ຂອງ ສປປ ລາວ



ຕາລາງທີ 1.1 ສະແດງ ຈຳນວນປະຊາກອນ ແລະ ຕົວຊີ້ວັດທາງດ້ານເສດຖະກິດ-ສັງຄົມ ຂອງປະເທດ. ດັດຊະນີການພັດທະນາຊັບພະຍາກອນມະນຸດໃນປີ 2012 ແມ່ນ 0.543, ເຊິ່ງຈັດຢູ່ໃນ "ລະດັບກາງ" ຂອງໝວດການພັດທະນາຊັບພະຍາກອນມະນຸດ, ເຊິ່ງຢູ່ໃນອັນດັບທີ 138 ໃນຈຳນວນ 187 ປະເທດ. ຄ່າດັດສະນີນີ້ໄດ້ເພີ່ມຂຶ້ນ 57% ຕັ້ງແຕ່ປີ 1980, ໂດຍມີອັດຕາເພີ່ມຂຶ້ນສະເລ່ຍໃນແຕ່ລະປີ ປະມານ 1.7%.

³ ແຕ່ປີ 2014, ການປົກຄອງຂອງ ສປປ ລາວ ໄດ້ຖືກແບ່ງອອກເປັນ 17 ແຂວງ ແລະ 1 ນະຄອນຫຼວງ.

⁴ ສູນສະຖິຕິແຫ່ງຊາດ ໄດ້ຄາດຄະເນ ໂດຍອີງຕາມຕົວເລກຈາກການສຳຫຼວດຄົວເຮືອນ ແລະ ປະຊາກອນ ປີ 2005, <http://www.nsc.gov.la/en/>.

ຕາຕະລາງທີ 1.1 ຈຳນວນປະຊາກອນ ແລະ ຕົວຊີ້ວັດທາງດ້ານເສດຖະກິດ-ສັງຄົມ ຂອງ ສປປ ລາວ

ຕົວຊີ້ວັດ	ປີ	ຈຳນວນ	ແຫຼ່ງຂໍ້ມູນ
ປະຊາກອນ	2012	6.5 ລ້ານ	i
ອັດຕາການເພີ່ມຂຶ້ນຂອງປະຊາກອນໃນແຕ່ລະປີ (%)	2010-2015	2.1	ii
ລາຍໄດ້ມວນລວມແຫ່ງຊາດ (GNI) ຕໍ່ຫົວຄົນ (ໂດລາສະຫະລັດ)	2015 2012	1,242 (ລາຄາປັດຈຸບັນ) 2,435 (2005 PPP: ກຳລັງຊື້)	viii ii
ດັດຊະນີການພັດທະນາຊັບພະຍາກອນມະນຸດ (HDI)	2012	0.543	ii
ດັດຊະນີຄວາມບໍ່ເທົ່າທຽມລະຫວ່າງຍິງ-ຊາຍ (GII)	2012	0.483	ii
ດັດຊະນີຄວາມທຸກຍາກຫຼາຍແບບ (MPI)	2006	0.267	ii
ດັດຊະນີ Gini	2000-2010	36.7	v
ອາຍຸຍິນສະເລ່ຍ	2012	67.8	ii
ອັດຕາການຈະເລີນພັນລວມ (ຈຳນວນການເກີດຕໍ່ແມ່ຍິງໜຶ່ງຄົນ)	2011-12	3.2	vi
ອັດຕາການຕາຍໂດຍແຍກຍິງ-ຊາຍ (ອາຍຸ 15-60 ປີ ໂດຍການຕາຍ 1,000 ຄົນ)	2009	ຊາຍ: 289 ຍິງ: 259	ii
ອັດຕາການຕາຍຂອງເດັກເກີດໃໝ່ (ຈຳນວນການຕາຍ ຕໍ່ເດັກທີ່ເກີດ 1,000 ຄົນ)	2011-12	68	vi
ອັດຕາການຕາຍຂອງເດັກອາຍຸຕໍ່າກວ່າ 5 ປີ (ຈຳນວນການຕາຍ ຕໍ່ເດັກທີ່ເກີດ 1,000 ຄົນ)	2011-12	79	vi
ອັດຕາການຕາຍຂອງແມ່ (ຈຳນວນການຕາຍ ຕໍ່ເດັກທີ່ເກີດ 100,000 ຄົນ)	2011-12	357	vi
ອັດຕາການຮູ້ໜັງສື (%) ຂອງອາຍຸ 15 ປີ ແລະ ສູງກວ່າ)	2011	73.1	iii
ອັດຕາການເຂົ້າຮຽນຊັ້ນປະຖົມໂດຍລວມ (%)	2011	126	vii
ອັດຕາການເຂົ້າຮຽນຊັ້ນປະຖົມໂດຍລວມ ແຍກໂດຍເພດ (%)	2008-2011	ຊາຍ: 98 ຍິງ: 96	iv
ອັດຕາການເຂົ້າຮຽນຊັ້ນມັດທະຍົມໂດຍລວມ (%)	2011	46	vii

ແຫຼ່ງຂໍ້ມູນ: i. ສູນສະຖິຕິແຫ່ງຊາດ

- ii. ອົງການສະຫະປະຊາຊາດເພື່ອການພັດທະນາ (ປີ 2014b) ບົດລາຍງານການພັດທະນາຊັບພະຍາກອນມະນຸດ ປີ 2013
- iii. UNICEF ບົດລາຍງານກ່ຽວກັບພື້ນທີ່ຂອງເດັກໃນໂລກປີ 2014
- iv. UNESCO EFA ບົດລາຍງານການຕິດຕາມກວດກາ ປີ 2013/14
- v. ທະນາຄານໂລກ, ຂໍ້ມູນຂອງປະເທດ, <http://data.worldbank.org/indicator/SI.POV.GINI?page=1>
- vi. ກະຊວງສາທາລະນະສຸກ & ສູນສະຖິຕິແຫ່ງຊາດ, ການສຳຫຼວດດັດຊະນີໜ້າສັງຄົມລາວ 2011-2-1
- vii. ເປົ້າໝາຍສະຫັດສະຫວັດ: ບົດລາຍງານຄວາມກ້າວໜ້າຂອງ ສປປ ລາວ ປີ 2013
- viii. ບົດລາຍງານທາງເສດຖະກິດ ປີ 2014 ແລະ ທ່າອ່ຽງໃນປີ 2015 (ສະຖາບັນການຄົ້ນຄວ້າເສດຖະກິດແຫ່ງຊາດ).

ຄວາມສະເໝີພາບຍິງ-ຊາຍໃນ ສປປ ລາວ, ດັດຊະນີຄວາມບໍ່ເທົ່າທຽມກັນລະຫວ່າງຍິງ-ຊາຍ ໃນ ສປປ ລາວ ແມ່ນ 0.483 ໃນປີ 2012, ເຊິ່ງເປັນອັນດັບທີ 100 ໃນ 148 ປະເທດ. ມີແມ່ຍິງ 1 ສ່ວນ 4 ຂອງຕໍາແຫ່ງທີ່ນັ່ງໃນສະພາແຫ່ງຊາດ ແລະ 22.9% ຂອງແມ່ຍິງລາວ ແມ່ນສາມາດເຂົ້າເຖິງການສຶກສາໃນຊັ້ນມັດທະຍົມ ຫຼື ສູງກວ່າ ເຊິ່ງປຽບທຽບກັບຜູ້ຊາຍທີ່ມີເຖິງ 36.8% (ອົງການສະຫະປະຊາຊາດເພື່ອການພັດທະນາ, 2014a). ຈາກການເກີດ 100,000 ຄົນ, ຈະມີການຕາຍຂອງແມ່ຍິງທີ່ສາເຫດມາຈາກການຖືພາເຖິງ 357 ຄົນ ແລະ ອັດຕາການຈະເລີນພັນຂອງໄວໜຸ່ມ ແມ່ນ 94 ຕໍ່ການເກີດ 1,000 ຄົນ. ການມີສ່ວນຮ່ວມຂອງແມ່ຍິງໃນຕະຫຼາດແຮງງານມີ 76.3% ທຽບໃສ່ຜູ້ຊາຍທີ່ມີ 78.9% (Ibid.) ໂດຍລວມແລ້ວ, ອັດຕາສ່ວນໃນການເຂົ້າຮຽນໃນຊັ້ນມັດທະຍົມ ແລະ ອັດຕາການຕາຍຂອງແມ່ ເປັນສິ່ງທີ່ກົດຂວາງການປັບປຸງດັດຊະນີຄວາມບໍ່ເທົ່າທຽມກັນລະຫວ່າງຍິງ-ຊາຍ, ຫຼາຍກວ່າບັນດາຕົວຊີ້ວັດອື່ນທີ່ພົວພັນເຖິງດ້ານເສດຖະກິດ (ການມີສ່ວນຮ່ວມຂອງແຮງງານ)ແລະ ການມີສ່ວນຮ່ວມທາງການເມືອງ (ບ່ອນນັ່ງໃນສະພາ)

ໃນດ້ານຄວາມທຸກຍາກ, ອັດຕາສ່ວນຂອງປະຊາຊົນທີ່ຢູ່ຕໍ່າກວ່າລະດັບຄວາມທຸກຍາກແມ່ນມີ 27.6% ໃນປີ 2007/2008 ແລະ 22.0% ໃນປີ 2012/2013 (ລັດຖະບານ ສປປ ລາວ ແລະ ອົງການສະຫະປະຊາຊາດ, ປີ 2013). ຕົວຊີ້ວັດອື່ນຄື ດັດຊະນີຄວາມທຸກຍາກຫຼາຍແບບ (MPI),

ເຊິ່ງໄດ້ຖືກນຳມາໃຊ້ໃນປີ 2006.⁵ ຂໍ້ມູນດັ່ງກ່າວໄດ້ບົ່ງບອກວ່າ 47.2% ຂອງຈຳນວນປະຊາກອນທັງໝົດ ແມ່ນອາໄສຢູ່ໃນສະພາບທີ່ມີຄວາມທຸກຍາກຫຼາຍແບບ, ໃນຂະນະທີ່ອີກ 14.1% ແມ່ນຜູ້ທີ່ດ້ອຍໂອກາດທີ່ຂາດເຂີນໃນຫຼາຍໆດ້ານ. ການຂາດເຂີນທີ່ຮ້າຍແຮງເຫຼົ່ານີ້, ອັດຕາສ່ວນສະເລ່ຍຂອງປະສິບການ ຂາດເຂີນຂອງປະຊາກອນທີ່ອາໄສຢູ່ໃນສະພາບທີ່ມີຄວາມທຸກຍາກຫຼາຍແບບ ແມ່ນ 56.5 %. ດັດຊະນີຄວາມທຸກຍາກຫຼາຍແບບ (MPI) ໃນ ສປປ ລາວ ເຊິ່ງແມ່ນບັນດາປະຊາກອນທີ່ມີຄວາມທຸກຍາກຫຼາຍແບບ ທີ່ມີການດັດປັບຕາມການຂາດເຂີນທີ່ຮ້າຍແຮງ ແມ່ນ 0.267 (UNDP, 2014a). ໃນປີ 2011, ສປປ ລາວ ໄດ້ຍ້າຍຫຼຸດພື້ນອອກຈາກສະຖານະປະເທດມີລາຍໄດ້ຕໍ່າ ມາເປັນປະເທດທີ່ມີເສດຖະກິດທີ່ມີລາຍໄດ້ຕໍ່າປານກາງ ໂດຍມີລາຍໄດ້ມວນລວມແຫ່ງຊາດຕໍ່ຫົວຄົນ 2,435 ໂດລາສະຫະລັດ (Ibid.). ຕັ້ງແຕ່ການຫັນປ່ຽນທາງດ້ານເສດຖະກິດຈາກແຜນການລວມສູນ ມາເປັນເສດຖະກິດຕະຫຼາດ, ປະເທດລາວກໍ່ມີການພັດທະນາທາງເສດຖະກິດທີ່ໜັ້ນຄົງ ເຊິ່ງມີການຜະລິດມວນລວມໃນແຕ່ລະປີໂດຍສະເລ່ຍເຕີບໂຕເທົ່າກັບ 7.4% ໃນລະຫວ່າງປີ 2001 ຫາ 2011. ໃນຂະນະທີ່ການຈະເລີນເຕີບໂຕຢ່າງວ່ອງໄວທາງດ້ານເສດຖະກິດ ເຮັດໃຫ້ຄວາມທຸກຍາກຫຼຸດຜ່ອນລົງ, ແຕ່ຄວາມບໍ່ເທົ່າທຽມກັນຍັງເພີ່ມສູງຂຶ້ນ ໂດຍສະເພາະຄວາມແຕກໂຕນກັນລະຫວ່າງເຂດຕົວເມືອງ ແລະ ເຂດຊົນນະບົດ. ດັດຊະນີ Gini ທີ່ວັດແທກລະດັບຄວາມບໍ່ເທົ່າທຽມກັນ ໃນການກະຈາຍລາຍໄດ້ຂອງຄອບຄົວໃນທົ່ວປະເທດ, ເຊິ່ງໄດ້ລາຍງານແມ່ນມີ 36.74 ໃນປີ 2008 ແລະ ຕົວຊີ້ວັດທາງສັງຄົມສະແດງໃຫ້ເຫັນວ່າ ຜົນປະໂຫຍດຂອງການຈະເລີນເຕີບໂຕ ບໍ່ໄດ້ຖືກແຂກຢາຍໄປຢ່າງທົ່ວເຖິງ.⁶

1.2 ການໃຊ້ຄວາມຮຸນແຮງຕໍ່ແມ່ຍິງ

1.2.1 ການໃຊ້ຄວາມຮຸນແຮງຕໍ່ແມ່ຍິງແມ່ນຫຍັງ?

ການໃຊ້ຄວາມຮຸນແຮງຕໍ່ແມ່ຍິງ (VAW) ແມ່ນເປັນທີ່ຮັບຮູ້ຫຼາຍຂຶ້ນໃນລະດັບສາກົນ ແລະ ການໃຊ້ຄວາມຮຸນແຮງທີ່ມີພື້ນຖານທາງເພດ (GBV) ກໍ່ແມ່ນບັນຫາດ້ານສຸຂະພາບທີ່ເຄັ່ງຮ້ອນ ແລະ ລະເມີດສິດທິມະນຸດຂອງແມ່ຍິງ. ອີງຕາມການທົບທວນຄືນຄັ້ງຫຼ້າສຸດຂອງອົງການອະນາໄມໂລກ ໃນການເກັບກຳຂໍ້ມູນກ່ຽວກັບການໃຊ້ຄວາມຮຸນແຮງຕໍ່ແມ່ຍິງ (WHO, 2013a),⁷ 35% ຂອງແມ່ຍິງໃນທົ່ວ ໂລກ ແມ່ນເຄີຍຖືກຄວາມຮຸນແຮງທາງດ້ານຮ່າງກາຍ ແລະ/ຫຼື ທາງເພດ ໂດຍຄູ່ຮ່ວມຊີວິດ (IPV) ຫຼື ໃນການໃຊ້ຄວາມຮຸນແຮງທາງເພດໂດຍຄົນອື່ນທີ່ບໍ່ແມ່ນຄູ່ຮ່ວມຊີວິດ. ການໃຊ້ຄວາມຮຸນແຮງສ່ວນໃຫຍ່ແມ່ນເກີດຈາກບັນດາຄູ່ຮ່ວມຊີວິດ ແລະ 30% ຂອງແມ່ຍິງທີ່ມີການພົວພັນໃນທາງຊູ້ສາວ ເຄີຍຖືກຄວາມຮຸນແຮງທາງດ້ານຮ່າງກາຍ ແລະ/ຫຼື ທາງເພດ ໂດຍຄູ່ຮ່ວມຊີວິດ. ຄຳສັບ ການໃຊ້ຄວາມຮຸນແຮງທີ່ມີພື້ນຖານທາງເພດ (GBV) ແລະ ການໃຊ້ຄວາມຮຸນແຮງຕໍ່ແມ່ຍິງ (VAW) ແມ່ນຖືກໃຊ້ສັບປ່ຽນກັນໄດ້, ເຖິງແມ່ນວ່າ ການໃຊ້ຄວາມຮຸນແຮງທີ່ມີພື້ນຖານທາງເພດ ເກີດຂຶ້ນຈາກຜົນທີ່ຄາດຫວັງໃຫ້ມີຕໍ່ຍິງ-ຊາຍທີ່ເປັນເລື່ອງປົກກະຕິ ເຊິ່ງພົວພັນກັບແຕ່ລະເພດ, ລວມທັງອຳນາດໃນການພົວພັນທີ່ບໍ່ເທົ່າທຽມກັນລະຫວ່າງຍິງ-ຊາຍໃນສະພາບການຂອງສັງຄົມໃດໜຶ່ງ.

ສຳລັບການໃຊ້ຄວາມຮຸນແຮງຕໍ່ແມ່ຍິງ (VAW) ແລະ ການໃຊ້ຄວາມຮຸນແຮງທີ່ມີພື້ນຖານທາງເພດ (GBV) ແມ່ນບໍ່ມີນິຍາມໃດໜຶ່ງສະເພາະ ແລະ ຕາຍຕົວ, ແຕ່ນິຍາມທີ່ຖືກໃຊ້ຢ່າງແຜ່ຫຼາຍແມ່ນບັນດານິຍາມທີ່ມີການພັດທະນາໂດຍອົງການສະຫະປະຊາຊາດ ດັ່ງລຸ່ມນີ້:

ຖະແຫຼງການຂອງອົງການສະຫະປະຊາຊາດ ກ່ຽວກັບ ການລົບລ້າງການໃຊ້ຄວາມຮຸນແຮງຕໍ່ແມ່ຍິງ ໃນປີ 1993 ໄດ້ນິຍາມ ການໃຊ້ຄວາມຮຸນແຮງຕໍ່ແມ່ຍິງ ເອົາໄວ້ວ່າ:

"ການກະທຳຂອງການໃຊ້ຄວາມຮຸນແຮງທີ່ມີພື້ນຖານທາງເພດ ທີ່ມີຜົນເຮັດໃຫ້, ຫຼື ມີທ່າອ່ຽງທີ່ຈະມີຜົນເຮັດໃຫ້, ເກີດຄວາມເສຍຫາຍທາງດ້ານຮ່າງກາຍ, ທາງເພດ ຫຼື ທາງດ້ານຈິດໃຈ ຕໍ່ແມ່ຍິງ, ລວມທັງການຂົ່ມຂູ່ຕ່າງໆ ເຊັ່ນ: ການປະພຶດ, ການຂົ່ມເຫັງ ຫຼື ການຈຳກັດອິດສະຫຼະພາບ, ເຖິງແມ່ນວ່າຈະເກີດຂຶ້ນໃນສະຖານທີ່ສາທາລະນະ ຫຼື ສ່ວນຕົວກໍ່ຕາມ. " (ຖະແຫຼງການຂອງອົງການສະຫະປະຊາຊາດ ກ່ຽວກັບການໃຊ້ຄວາມຮຸນແຮງຕໍ່ແມ່ຍິງ, ມາດຕາທີ1.)⁸

⁵ ບົດລາຍງານການພັດທະນາຊັບພະຍາກອນມະນຸດ ຂອງອົງການສະຫະປະຊາຊາດ ໃນປີ 2010 ໄດ້ນຳໃຊ້ດັດຊະນີຄວາມທຸກຍາກຫຼາຍແບບ, ເຊິ່ງໄດ້ລະບຸການຂາດເຂີນຫຼາຍດ້ານໃນຄົວເຮືອນດຽວກັນ ທາງດ້ານການສຶກສາ, ສຸຂະພາບ ແລະ ມາດຕະຖານການດຳລົງຊີວິດ. ຕົວຊີ້ວັດເຫຼົ່ານີ້ໄດ້ວັດແທກເພື່ອສ້າງຄະແນນຂອງການຂາດເຂີນ ແລະ ຄະແນນດັ່ງກ່າວໄດ້ມີການຄິດໄລ່ແຕ່ລະຄົວເຮືອນ. ຄະແນນການຂາດເຂີນ ແມ່ນ 33.3 % (1 ສ່ວນ 3 ຂອງການວັດແທກ) ເຊິ່ງໄດ້ໃຊ້ ເພື່ອການຈຳແນກລະຫວ່າງ "ທຸກຍາກ" ແລະ "ບໍ່ທຸກ". ຖ້າວ່າຄະແນນການຂາດເຂີນຂອງຄົວເຮືອນ ເທົ່າ 33.3 % ຫຼື ຫຼາຍກວ່າ, ຄອບຄົວນັ້ນແມ່ນຢູ່ໃນລະດັບຂອງຄວາມທຸກຍາກໃນຫຼາຍແບບ (UNDP, 2014a).

⁶ ທະນາຄານໂລກ, ຂໍ້ມູນປະເທດ, <http://data.worldbank.org/indicator/SI.POV.GINI?page=1>

⁷ ການທົບທວນທີ່ເປັນລະບົບ ທີ່ສັງລວມເອົາການວິໄຈທີ່ດີທີ່ສຸດ ກ່ຽວກັບຄຳຖາມທີ່ສະເພາະເຈາະຈົງ, ແລະ ພະຍາຍາມທີ່ຈະກຳນົດ, ເລືອກ, ສັງເກດ ແລະ ຕີລາຄາ ບົດວິໄຈທີ່ມີຄຸນນະພາບສູງ ແລະ ມີການທົບທວນໂດຍກຸ່ມນັກວິໄຈເຊັ່ນກັນ ເພື່ອການສະໜອງຫຼັກຖານທາງວິທະຍາສາດ ໃນການຕອບຄຳຖາມ, ເຊິ່ງບໍ່ໄດ້ເຈດຕະນາເພື່ອສ້າງທ່າອ່ຽງໂດຍລວມ, ມາດຕະຖານສາກົນ ຫຼື ການຊອກຫາຄຳສະເລ່ຍໃນ ຫົວຂໍ້ສະເພາະໃດໜຶ່ງ.

⁸ ຂໍ້ມູນເຕັມ : <http://www.un.org/documents/ga/res/48/a48r104.htm>

"ການໃຊ້ຄວາມຮຸນແຮງແມ່ນພົວພັນທັງຜູ້ຊາຍ ແລະ ແມ່ຍິງ, ເຊິ່ງສ່ວນຫຼາຍແລ້ວເພດຍິງຈະເປັນຜູ້ຖືກເຄາະຮ້າຍ; ແລະ ມີສາເຫດມາຈາກຄວາມບໍ່ເທົ່າທຽມກັນໃນດ້ານອຳນາດໃນສາຍພົວພັນລະຫວ່າງຜູ້ຊາຍ ແລະ ແມ່ຍິງ. ການໃຊ້ຄວາມຮຸນແຮງແມ່ນມີຜົນກະທົບໂດຍກົງ ຕໍ່ກັບແມ່ຍິງ ຍ້ອນວ່າ ລາວແມ່ນແມ່ຍິງ, ຫຼື ມີຜົນກະທົບຕໍ່ແມ່ຍິງເຊິ່ງແຕກຕ່າງກັນໄປ. ເຊິ່ງລວມເຖິງ, ແຕ່ບໍ່ຈຳກັດນິຍາມພຽງແຕ່ ຄວາມເສຍຫາຍທາງດ້ານຮ່າງກາຍ, ທາງເພດ ແລະ ທາງດ້ານຈິດໃຈ (ລວມທັງ ການຂົ່ມຂູ່, ຄວາມເຈັບປວດ, ການຂົ່ມເຫງ, ແລະ/ຫຼື ການຂາດອິດສະລະພາບໃນຄອບຄົວ, ຫຼື ໃນຊຸມຊົນ). ການໃຊ້ຄວາມຮຸນແຮງນີ້ ລວມທັງລັດເປັນຜູ້ກະທຳຜິດ ຫຼື ເປັນຜູ້ຍົກເວັ້ນໂທດຂອງປະເທດໃດໜຶ່ງ". (ກຸ່ມເຄືອຂ່າວບົດບາດຍິງ-ຊາຍ ຂອງ UNFPA, ປີ 1998) (UNFPA, ປີ 1998)

ນິຍາມຂອງອົງການສະຫະປະຊາຊາດ ກອງທຶນສຳລັບປະຊາກອນ (UNFPA) ກ່ຽວກັບການໃຊ້ຄວາມຮຸນແຮງທີ່ມີພື້ນຖານທາງເພດ (GBV):

ໃນຂະນະທີ່ນິຍາມຂອງອົງການສະຫະປະຊາຊາດ ອີງໃສ່ຜົນໄດ້ຮັບ ຫຼື ຜົນໄດ້ຮັບໂດຍບໍ່ໄດ້ລະບຸເຖິງຄວາມຕັ້ງໃຈສະເພາະ, ການຕີຄວາມໝາຍຂອງ UNFPA ແມ່ນມີຄວາມລະອຽດຫຼາຍກວ່າ ເຊິ່ງໄດ້ມີການລະບຸຢ່າງລະອຽດກ່ຽວກັບຮູບແບບຕ່າງໆແບບຂອງສັງຄົມ ແລະ ຮາກເຫງົ້າຂອງສາເຫດການໃຊ້ຄວາມຮຸນແຮງຕໍ່ແມ່ຍິງ ແລະ ເດັກຍິງ. ການໃຊ້ຄວາມຮຸນແຮງທີ່ມີພື້ນຖານທາງເພດ (GBV) ແລະ ການໃຊ້ຄວາມຮຸນແຮງຕໍ່ແມ່ຍິງ (VAW) ປຽບດັ່ງຄຳສັບທີ່ເປັນຄັນຮົ່ມ ທີ່ປະກອບດ້ວຍຫຼາຍໆ ຮູບແບບຂອງການໃຊ້ຄວາມຮຸນແຮງ, ເຊິ່ງລວມມີ ການໃຊ້ຄວາມຮຸນແຮງທາງດ້ານຮ່າງກາຍ ແລະ/ຫຼື ທາງເພດ ໂດຍຄູ່ຮ່ວມຊີວິດ (IPV) ແລະ ການຂົ່ມຂຶນ/ການລະເມີດທາງເພດ ແລະ ຮູບແບບອື່ນໆ ຂອງການລ່ວງລະເມີດທາງເພດທີ່ກະທຳໂດຍບຸກຄົນອື່ນທີ່ບໍ່ແມ່ນຄູ່ຮ່ວມຊີວິດ (ການໃຊ້ຄວາມຮຸນແຮງໂດຍຄົນອື່ນທີ່ບໍ່ແມ່ນຄູ່ຮ່ວມຊີວິດ). ຮູບແບບຕ່າງໆ ຂອງການໃຊ້ຄວາມຮຸນແຮງລວມມີ ການທຳລາຍພົມມະຈັນໃຫ້ຈິກຂາດ, ການຂ້າ ແລະ ການຄ້າມະນຸດໃນແມ່ຍິງ ກໍ່ລວມຢູ່ໃນນິຍາມນີ້ເຊັ່ນກັນ.

ຮູບທີ 1.1 'ຄູ່ຮ່ວມຊີວິດທີ່ໄກ້ຊິດ' ແລະ 'ຄົນທີ່ບໍ່ແມ່ນຄູ່ຮ່ວມຊີວິດ' ແມ່ນຫຍັງ?

'ຄູ່ຮ່ວມຊີວິດທີ່ໄກ້ຊິດ' ໄດ້ຖືກນິຍາມໃນບົດສຳຫຼວດນີ້ວ່າ ເປັນບຸກຄົນທີ່ມີຄວາມສຳພັນທີ່ໄກ້ຊິດ ເຊິ່ງມີການພົວພັນທາງດ້ານຮ່າງກາຍ, ຈິດໃຈ ແລະ ທາງເພດ ຄືດັ່ງຄູ່ຮ່ວມຊີວິດ, ເຊິ່ງມີຄວາມຮັບຮູ້ໃນຊີວິດຂອງກັນ ແລະ ກັນ. ເຖິງຢ່າງໃດກໍ່ຕາມ, ຄວາມສຳພັນບໍ່ຈຳເປັນຕ້ອງມີທຸກໆ ຢ່າງທີ່ກ່າວມາຂ້າງເທິງນີ້. 'ຄູ່ຮ່ວມຊີວິດທີ່ໄກ້ຊິດ' ອາດຈະລວມ ຫຼື ບໍ່ລວມ ການຢູ່ກິນແບບສາມິພັນລະຍາ ແລະ ການມີຄວາມສຳພັນໃນປັດຈຸບັນ ຫຼື ອາດດິດ. ປະເພດທີ່ແຕກຕ່າງກັນຂອງຄູ່ຮ່ວມຊີວິດທີ່ໄກ້ຊິດ ມີຄື:

- ຄູ່ແຕ່ງງານ (ຄູ່ແຕ່ງງານ, ໃນທາງກົດໝາຍແລະ ຢູ່ຮ່ວມກັນເປັນຄອບຄົວ)
- ແຟນ ຍິງ ແລະ ຊາຍ
- ຄູ່ຮັກ
- ຄູ່ທີ່ມີການຮ່ວມເພດກັນເປັນປະຈຳ

ຜູ້ເປັນສາມິ ກໍ່ຖືກນິຍາມເປັນຄູ່ຮ່ວມຊີວິດ ໃນທຸກໆ ຮູບແບບຂອງການແຕ່ງງານ, ແຕ່ການເປັນຄູ່ຮ່ວມຊີວິດ ສາມາດເປັນຄູ່ທີ່ມີຄວາມສຳພັນທີ່ແຕ່ງງານກັນ ຫຼື ບໍ່ແຕ່ງກໍ່ໄດ້. ສາມິ ແລະ ຄູ່ຮ່ວມຊີວິດ ອາດຈະບໍ່ແມ່ນຄົນຜູ້ດຽວ.

ໃນທາງກົງກັນຂ້າມ, 'ຄົນອື່ນທີ່ບໍ່ແມ່ນຄູ່ຮ່ວມຊີວິດ' ແມ່ນບຸກຄົນທີ່ບໍ່ແມ່ນຄູ່ຮ່ວມຊີວິດ, ເຊິ່ງບໍ່ໄດ້ມີການພົວພັນກັນຢ່າງສະໜິດແໜ້ນຄືດັ່ງຄູ່ແຕ່ງງານ. ຄົນທີ່ບໍ່ແມ່ນຄູ່ຮ່ວມຊີວິດ ຖືກນິຍາມວ່າ ແມ່ນ 'ຄົນແປກໜ້າ, ຄົນຮູ້ຈັກ, ໝູ່, ເພື່ອນຮ່ວມງານ, ຮຸ່ນດຽວກັນ, ນາຍຄູ, ເພື່ອນບ້ານ ແລະ ສະມາຊິກຄອບຄົວ'. ການລ່ວງລະເມີດ/ການໃຊ້ຄວາມຮຸນແຮງທາງເພດ ໂດຍຄົນອື່ນທີ່ບໍ່ແມ່ນຄູ່ຮ່ວມຊີວິດ ແມ່ນຄຳສັບທີ່ໃຊ້ໂດຍທົ່ວໄປ, ແຕ່ການໃຊ້ຄວາມຮຸນແຮງໂດຍຄົນອື່ນທີ່ບໍ່ແມ່ນຄູ່ຮ່ວມຊີວິດ ກໍ່ລວມທັງຮູບແບບຕ່າງໆທາງຮ່າງກາຍ ແລະ ທາງຈິດໃຈ. 'ຄູ່ຮ່ວມຊີວິດທີ່ໄກ້ຊິດ' ແລະ 'ຄົນອື່ນທີ່ບໍ່ແມ່ນຄູ່ຮ່ວມຊີວິດ' ເປັນໄດ້ທັງ ຄູ່ຍິງ ຫຼື ຊາຍ ແລະ ຄູ່ຮັກຮ່ວມເພດດຽວກັນ.

ການຖືກຄວາມຮຸນແຮງທາງດ້ານຮ່າງກາຍ ແລະ/ຫຼື ທາງເພດ ໂດຍຄູ່ຮ່ວມຊີວິດ (IPV) ສ່ວນຫຼາຍຈະເກີດຂຶ້ນໃນຊ່ວງຊີວິດຂອງໄວໜຸ່ມ ຫຼື ໄວຜູ້ໃຫຍ່ທີ່ແຕ່ງງານແລ້ວ, ການຢູ່ກິນແບບຜິວເມຍ ຫຼື ສາຍພົວພັນທີ່ເປັນຄູ່ຮັກໄປນຳກັນຕະຫຼອດ. ການໃຊ້ຄວາມຮຸນແຮງປະເພດນີ້ ປະກອບດ້ວຍການລ່ວງລະເມີດທາງຮ່າງກາຍ, ທາງເພດ ແລະ ທາງຈິດໃຈ ເຊິ່ງລວມທັງການຄວາມຄຸມພຶດຕິກຳ. ການໃຊ້ຄວາມຮຸນແຮງທາງເພດສາມາດເກີດຂຶ້ນໄດ້ໃນທຸກຊ່ວງອາຍຸ ນັບຕັ້ງແຕ່ໄວເດັກ ແລະ ຜູ້ທີ່ລ່ວງລະເມີດອາດຈະແມ່ນພໍ່ແມ່, ສະມາຊິກໃນຄອບຄົວ, ຜູ້ດູແລເດັກ, ຄົນຮູ້ຈັກ ແລະ ຄົນແປກໜ້າ ລວມທັງຄູ່ຮ່ວມຊີວິດໃນຊ່ວງເປັນໄວໜຸ່ມ ແລະ ເປັນຜູ້ໃຫຍ່. ຜູ້ຖືກເຄາະຮ້າຍ ຂອງການໃຊ້ຄວາມຮຸນແຮງທັງສອງປະເພດນີ້ ສ່ວນຫຼາຍແມ່ນແມ່ຍິງໂດຍສິ້ນໃຫຍ່ແມ່ນຜູ້ຊາຍເປັນຜູ້ກຳທະຄວາມຮຸນແຮງ. ເຖິງຢ່າງໃດກໍ່ຕາມ, ກໍ່ຍັງມີບັນດາເດັກຊາຍທີ່ເປັນຜູ້ຖືກເຄາະຮ້າຍຈາກການໃຊ້ຄວາມຮຸນແຮງທາງ

ເພດ. ການໃຊ້ຄວາມຮຸນແຮງທາງດ້ານຮ່າງກາຍ ແລະ/ຫຼື ທາງເພດ ໂດຍຄູ່ຮ່ວມຊີວິດ ສາມາດເກີດໂດຍແມ່ຍິງເປັນຜູ້ລ່ວງລະເມີດຜູ້ຊາຍ ແລະ ຍັງສາມາດມີການລ່ວງລະເມີດຈາກເພດດຽວກັນກໍ່ມີ.

ບົດລາຍງານສາກົນກ່ຽວກັບການໃຊ້ຄວາມຮຸນແຮງ ແລະ ສຸຂະພາບ (Heise & Garcia-Moreno, 2002; Jewkes, Sen & Garcia-Moreno, 2002, ອົງການອະນາໄມໂລກ 2010) ໄດ້ໃຫ້ນິຍາມກ່ຽວກັບ ການໃຊ້ຄວາມຮຸນແຮງທາງດ້ານຮ່າງກາຍ ແລະ/ຫຼື ທາງເພດ ໂດຍຄູ່ຮ່ວມຊີວິດ ແລະ ການໃຊ້ຄວາມຮຸນແຮງທາງເພດ ດັ່ງລຸ່ມນີ້:

➤ **ການໃຊ້ຄວາມຮຸນແຮງໂດຍຄູ່ຮ່ວມຊີວິດ:**

"ການປະພຶດໃນຄວາມສຳພັນທີ່ໃກ້ຊິດທີ່ເປັນສາເຫດເຮັດໃຫ້ເກີດຄວາມເສຍຫາຍທາງດ້ານຮ່າງກາຍ, ທາງເພດ ແລະ ຈິດໃຈ, ລວມທັງການປະພຶດໃນຮູບແບບບັງຄັບທາງຮ່າງກາຍ, ການຂົ່ມຂູ່ທາງເພດ ການລ່ວງລະເມີດທາງຈິດໃຈ ແລະ ການຄວບຄຸມການປະພຶດຂອງຄົນອື່ນ".

➤ **ການໃຊ້ຄວາມຮຸນແຮງທາງເພດ:**

"ທຸກໆ ການປະພຶດທາງເພດ, ການພະຍາຍາມມີກິດຈະກຳທາງເພດສຳພັນ, ການຮ່ວມເພດທີ່ບໍ່ມີຄວາມຕ້ອງການຈາກທັງສອງຝ່າຍ, ຫຼື ການຄ້າມະນຸດ, ຫຼື ການບັງຄັບຂົ່ມຂູ່ບຸກຄົນອື່ນເພື່ອໃຫ້ມີກິດຈະກຳທາງເພດ, ໂດຍບຸກຄົນໃດໜຶ່ງໂດຍບໍ່ຈຳແນກສາຍພົວພັນຕໍ່ຜູ້ເຄາະຮ້າຍ, ໃນທຸກໆສະຖານທີ່ ໂດຍບໍ່ຈຳກັດພຽງແຕ່ ຢູ່ເຮືອນ ຫຼື ຢູ່ສະຖານທີ່ເຮັດວຽກ".

ນິຍາມຂອງ ການໃຊ້ຄວາມຮຸນແຮງທາງດ້ານຮ່າງກາຍ ແລະ/ຫຼື ທາງເພດ ໂດຍຄູ່ຮ່ວມຊີວິດ (IPV) ລວມທັງການໃຊ້ຄວາມຮຸນແຮງໂດຍ ຄູ່ຮ່ວມຊີວິດໃນປັດຈຸບັນ ຫຼື ໃນອາດີດ, ດັ່ງທີ່ໄດ້ສະແດງໃນ ຮູບທີ 1.1 ນິຍາມຂອງ 'ການໃຊ້ຄວາມຮຸນແຮງທາງເພດ' ລວມທັງການຂົ່ມຂືນ (ນິຍາມໂດຍການບັງຄັບທາງດ້ານຮ່າງກາຍ ຫຼື ການພະຍາຍາມສອດໃສ່ອະໄວຍະວະເພດຊາຍເຂົ້າໄປໃນອະໄວຍະວະຂອງເພດຍິງ, ການຮ່ວມເພດທາປາກ ຫຼື ທາງຮູທະວານກັບອະໄວຍະວະເພດຊາຍ, ພາກສ່ວນອື່ນໆຂອງຮ່າງກາຍ ຫຼື ໃຊ້ອຸປະກອນອື່ນໆ), ເຊັ່ນດຽວກັນກັບປະສົບການ ໃນການຮ່ວມເພດທີ່ບໍ່ມີຄວາມຕ້ອງການ ຫຼື ບໍ່ຍິນຍອມ ເຊິ່ງກໍ່ລວມຢູ່ໃນນິຍາມຂອງ 'ການຂົ່ມຂືນ'.

1.2.2 ສາເຫດຂອງການໃຊ້ຄວາມຮຸນແຮງ

ການໃຊ້ຄວາມຮຸນແຮງຕໍ່ແມ່ຍິງ ແມ່ນການສະແດງອອກທາງຮີດຄອງປະເພນີຂອງຍິງ-ຊາຍ, ສາຍພົວພັນທີ່ບໍ່ເທົ່າທຽມກັນລະຫວ່າງຍິງ-ຊາຍ, ອຳນາດທີ່ບໍ່ມີຄວາມສົມດູນກັນຢູ່ໃນສັງຄົມ ແລະ ທັດສະນະຂອງຜູ້ຊາຍ ແລະ ເດັກຊາຍທີ່ເຫັນວ່າແມ່ຍິງຢູ່ໃນສະຖານະພາບທີ່ຕໍ່າກວ່າຕົນເອງ. ອຳນາດທີ່ບໍ່ມີຄວາມສົມດູນກັນນີ້ກໍ່ສົ່ງຜົນເຖິງການເອື້ອຍອົງທາງເສດຖະກິດ, ຄວາມບໍ່ໝັ້ນຄົງທາງດ້ານການເງິນ ແລະ ຄວາມຄາດຫວັງ ແລະ ບັນທັດຖານ (ກິດປະເພດນີ) ຕໍ່ເພດຍິງ-ຊາຍ ເຊິ່ງເກີດຂຶ້ນໂດຍ ອຳນາດຂອງເພດຊາຍ (Jewkes, 2002). ເຊິ່ງມັນກໍ່ໄດ້ຖ່າຍທອດມາ ກາຍເປັນຫຼາຍໆ ຮູບການຢູ່ໃນສັງຄົມໃນລະດັບມະຫາພາກ (ກິດປະເພນີສຳລັບແມ່ຍິງ-ຊາຍ, ວັດທະນະທຳໃນການໃຊ້ຄວາມຮຸນແຮງ, ການຕອບໂຕ້ຂອງລັດຖະບານ), ຊຸມຊົນ (ຂາດການຊ່ວຍເຫຼືອຈາກສັງຄົມ), ສາຍພົວພັນ (ຄວາມບໍ່ເທົ່າທຽມກັນ/ສິດສະເໝີພາບລະຫວ່າງຍິງ-ຊາຍ, ສາຍພົວພັນທາງອຳນາດ, ຄວາມເປັນສຸຊາຍ) ແລະ ລະດັບປັດໄຈສ່ຽງ ໃນສ່ວນບຸກຄົນ (ອາຍຸ, ປັດໄຈທາງດ້ານເສດຖະກິດ-ສັງຄົມ, ປະສົບການໃນການຖືກຄວາມຮຸນແຮງໃນໄວເດັກ, ທັດສະນະຄະຕິດັ້ງເດີມຕໍ່ຍິງ-ຊາຍ ແລະ ສະຖານະພາບທາງເພດແມ່ຍິງ) (Dahlberg & Krug, 2002, Contreras & Guzmán, 2001, Heise, ພ້ອມດ້ວຍຄະນະ. 1999). ຂອບເຂດວຽກນີ້ແມ່ນເປັນທີ່ຮູ້ຈັກໃນຊື່ 'ຮູບແບບທາງນິເວດວິທະຍາ' ທີ່ອະທິບາຍກ່ຽວກັບການປະຕິບັດຕໍ່ກັນຂອງບຸກຄົນ, ສະພາບການ ແລະ ປັດໄຈຂອງເສດຖະກິດ-ສັງຄົມ ເຮັດໃຫ້ໃຫ້ແມ່ຍິງ ແລະ ເດັກຍິງ ມີຄວາມສ່ຽງໃນການຖືກໃຊ້ຄວາມຮຸນແຮງເພີ່ມຂຶ້ນ (ແລະ ຜູ້ຊາຍກໍ່ມີທ່າອ່ຽງໃນການເປັນຜູ້ລ່ວງລະເມີດ) (Dahlberg & Krug, 2002, Heise, 1998, Belsky, 1980). ຮູບແບບທາງນິເວດວິທະຍາໄດ້ຖືກນຳໃຊ້ຢ່າງແຜ່ຫຼາຍໃນການວິເຄາະສາເຫດ ແລະ ການພົວພັນກັນຂອງການໃຊ້ຄວາມຮຸນແຮງຕໍ່ແມ່ຍິງ, ເຊັ່ນວ່າ: ຄວາມສ່ຽງ ຫຼື ປັດໄຈການປົກປ້ອງ ແລະ ການພັດທະນາຂອງ ຍຸດທະສາດ/ແຜນງານສຳລັບການປ້ອງກັນໂດຍມີຫຼາຍໜ່ວຍງານ ຫຼື ການຈັດຕັ້ງປະຕິບັດກິດຈະກຳຕ່າງໆ (ຮູບທີ 1.2).

ຮູບທີ 1.2 ຮູບແບບທາງນິເວດວິທະຍາເພື່ອຄວາມເຂົ້າໃຈ ການໃຊ້ຄວາມຮຸນແຮງ



ແຫຼ່ງຂໍ້ມູນ: Heise ພ້ອມດ້ວຍຄະນະ. (1999)

ຮູບແບບທາງນິເວດວິທະຍານີ້ ໄດ້ສະແດງໃຫ້ເຫັນ ບັນດາປັດໄຈສ່ຽງ ອີງຕາມ 4 ລະດັບທີ່ມີອິດທິພົນທີ່ກໍ່ໃຫ້ເກີດ (ອີງການອະນາໄມໂລກ, 2010):

ສ່ວນບຸກຄົນ: ລວມມີບັນດາປັດໄຈທາງຊີວະວິທະຍາ ແລະ ປະຫວັດສ່ວນບຸກຄົນ ທີ່ອາດຈະເພີ່ມທ່າວ່ຽງໃນການທີ່ບຸກຄົນໃດໜຶ່ງຈະກາຍເປັນຜູ້ເຄາະຮ້າຍ ຫຼື ອາດຈະເປັນຜູ້ກະທຳຜິດໃນການໃຊ້ຄວາມຮຸນແຮງ.

ສາຍພົວພັນ: ລວມມີບັນດາປັດໄຈ ທີ່ເພີ່ມຄວາມສ່ຽງໃນການໃຊ້ຄວາມຮຸນແຮງ ທີ່ເປັນຜົນມາຈາກການມີຄວາມສຳພັນກັບໝູ່ເພື່ອນ, ຄູ່ຮ່ວມຊີວິດໃກ້ຊິດ ແລະ ສະມາຊິກໃນຄອບຄົວ. ບຸກຄົນເຫຼົ່ານີ້ ແມ່ນຄົນທີ່ມີຄວາມໃກ້ຊິດທີ່ສຸດໃນວົງຈອນຂອງສັງຄົມ ແລະ ສາມາດກຳນົດພຶດຕິກຳ ແລະ ລຳດັບຂອງປະສົບການຕ່າງໆ.

ຊຸມຊົນ: ອີງໃສ່ສະພາບຂອງຊຸມຊົນ ທີ່ມີການພົວພັນໃນສັງຄົມ (ເຊັ່ນ: ໂຮງຮຽນ, ສະຖານທີ່ເຮັດວຽກ ແລະ ເພື່ອນບ້ານ) ແລະ ຊອກຫາ ການກຳນົດຮູບແບບ ຂອງສະຖານທີ່ຕ່າງໆ ທີ່ມີການພົວພັນກັບບຸກຄົນທີ່ຈະກາຍເປັນຜູ້ຖືກເຄາະຮ້າຍ ຫຼື ຜູ້ກະທຳຜິດ ຂອງຄູ່ຮ່ວມຊີວິດໃກ້ຊິດ ແລະ ການໃຊ້ຄວາມຮຸນແຮງທາງເພດ.

ສັງຄົມ: ລວມມີປັດໄຈທີ່ກວ້າງກວ່າ, ປັດໄຈມະຫາພາກ ທີ່ມີອິດທິພົນເຖິງ ການໃຊ້ຄວາມຮຸນແຮງທາງເພດ ແລະ ການໃຊ້ຄວາມຮຸນແຮງໂດຍຄູ່ຮ່ວມຊີວິດ ເຊັ່ນ: ຄວາມບໍ່ເທົ່າທຽມກັນລະຫວ່າງຍິງ-ຊາຍ, ສາສະໜາ ຫຼື ລະບົບຄວາມເຊື່ອທາງວັດທະນະທຳ, ຮິດຄອງປະເພນີທາງສັງຄົມ ແລະ ນະໂຍບາຍເສດຖະກິດ ຫຼື ສັງຄົມ ທີ່ສ້າງ ຫຼື ເຮັດໃຫ້ຊ່ອງວ່າຍັງຄົງຢູ່ ແລະ ຄວາມຕຶງຄຽດຈາກບຸກຄົນໃນແຕ່ລະກຸ່ມ.

1.2.3 ຜົນກະທົບຈາກການໃຊ້ຄວາມຮຸນແຮງ

ການໃຊ້ຄວາມຮຸນແຮງຕໍ່ແມ່ຍິງ ແລະ ເດັກຍິງ ເຮັດໃຫ້ເກີດຜົນກະທົບ ທັງໃນທາງກົງ ແລະ ທາງອ້ອມຕໍ່ສຸຂະພາບ, ເສດຖະກິດ ແລະ ສັງຄົມ ຕໍ່ບຸກຄົນ, ຄອບຄົວ, ຊຸມຊົນ ແລະ ໃນລະດັບສັງຄົມດັ່ງກ່າວ. ໃນກໍລະນີທີ່ຮ້າຍແຮງ, ການໃຊ້ຄວາມຮຸນແຮງຍັງສົ່ງຜົນສະທ້ອນເຮັດໃຫ້ເກີດຄວາມພິການຢ່າງຮຸນແຮງ ຫຼື ເສຍຊີວິດ. ແຕ່ເຖິງວ່າຈະແມ່ນກໍລະນີທີ່ບໍ່ຮ້າຍແຮງກໍຕາມ, ການໃຊ້ຄວາມຮຸນແຮງຕໍ່ແມ່ຍິງ ກໍ່ສົ່ງຜົນກະທົບຕໍ່ການໃຊ້ຊີວິດປະຈຳວັນຂອງແມ່ຍິງ ແລະ ເດັກຍິງ ເຊິ່ງໄດ້ເປັນຂໍ້ຈຳກັດບໍ່ໃຫ້ມີສຸຂະພາບແຂງແຮງ, ການຫາລ້ຽງຊີບ, ການເຂົ້າເຖິງການສຶກສາ ແລະ ການມີສ່ວນຮ່ວມໃນສັງຄົມ ແລະ ໃນຊີວິດການເມືອງ. ສຸດທ້າຍແລ້ວ ການໃຊ້ຄວາມຮຸນແຮງຕໍ່ແມ່ຍິງ ເຮັດໃຫ້ແມ່ຍິງຕົກຢູ່ໃນຄວາມທຸກຍາກ ແລະ ຖືກກີດກັ້ນໃນການພັດທະນາ. ໂດຍສະເພາະ, ຜົນກະທົບຕໍ່ສຸຂະພາບ ທີ່ເກີດຈາກການໃຊ້ຄວາມຮຸນແຮງ ແມ່ນມີຄວາມຮ້າຍແຮງ ເຊັ່ນ: ການບາດເຈັບ, ການຖືພາ/ການຫຼຸລຸກ ໂດຍບໍ່ປາຖະໜາ, ການຕິດເຊື້ອເອດສ໌, ການມີບັນຫາທາງເພດ ແລະ ສຸຂະພາບຈະເລີນພັນ ແລະ ການເສຍຊີວິດເນື່ອງຈາກ ການຂ້າຕົວຕາຍ/ການຖືກບາດເຈັບ. ຕາຕະລາງທີ 1.2 ສະແດງເຖິງຜົນກະທົບຂອງການໃຊ້ຄວາມຮຸນແຮງຕໍ່ແມ່ຍິງ, ເດັກ ແລະ ຄອບຄົວ ໃນດ້ານສຸຂະພາບ ແລະ ໃນຊີວິດປະຈຳວັນ.

ຕາຕະລາງທີ 1.2 ຜົນກະທົບຈາກການໃຊ້ຄວາມຮຸນແຮງທີ່ມີພື້ນຖານທາງເພດ ຕໍ່ສຸຂະພາບ, ການສືບທອດຜ່ານຫຼາຍຮຸ່ນຄົນ ແລະ ເສດຖະກິດ-ສັງຄົມ

ຜົນກະທົບໂດຍລວມ		ຜົນກະທົບສະເພາະ
ສຸຂະພາບຂອງແມ່ຍິງ	ເສຍຊີວິດ	<ul style="list-style-type: none"> ▪ ການສັງຫານແມ່ຍິງ ▪ ຂ້າຕົວຕາຍ ▪ ເສຍຊີວິດໂດຍພະຍາດແຊກຊ້ອນຈາກເຊື້ອເອດສ໌ ▪ ການເສຍຊີວິດຍ້ອນການເກີດລູກ
	ບໍ່ເສຍຊີວິດ	<ul style="list-style-type: none"> ▪ ຜົນກະທົບຕໍ່ຮ່າງກາຍ: <ul style="list-style-type: none"> ➢ ການຫັກ/ການບາດເຈັບ (ຕັດ, ກັດ, ຊ້າ, ໄຄ່, ໄໝ້) ➢ ບັນຫາສຸຂະພາບທົ່ວໄປ, ມີຜົນກະທົບຕໍ່ການໃຊ້ຊີວິດປະຈຳວັນ ແລະ ຄວາມຊຶງຈຳ ➢ ບັນຫາລຳໄສ້ ▪ ຜົນກະທົບທາງເພດ / ສຸຂະພາບຈະເລີນພັນ: <ul style="list-style-type: none"> ➢ ພະຍາດພູມຄຸ້ມກັນເສື້ອມ ຫຼື ພະຍາດເອດສ໌ ➢ ການຖືພາທີ່ບໍ່ປາຖະໜາ, ບັນຫາໃນການຖືພາ ➢ ການເກີດພະຍາດຍິງຕ່າງໆ ➢ ການຫຼຸລຸກ/ເກີດກ່ອນກຳນົດ/ການເອົາລູກອອກທີ່ບໍ່ປອດໄພ ➢ ອະໄວຍະວະເພດຈິກຂາດ ▪ ຜົນກະທົບທາງຈິດໃຈ / ພຶດຕິກຳ: <ul style="list-style-type: none"> ➢ ເສົ້າ ແລະ ກັງວົນໃຈ ➢ ມີຄວາມຕຶງຄຽດ ➢ ບໍ່ເຂົ້າສັງຄົມ, ອາການທີ່ບໍ່ຢາກມີຕົວຕົນ ➢ ຂ້າຕົວຕາຍ, ມີແນວຄິດຢາກຂ້າຕົວຕາຍ

		<ul style="list-style-type: none"> ➢ ບໍ່ເຫັນຄຸນຄ່າຂອງຕົວເອງ ➢ ການໃຊ້ຢາເສບຕິດ ແລະ ສິ່ງມືນເມົາ ➢ ສຸບຢາ ➢ ກາຍເປັນຜູ້ກະທຳຜິດ ຫຼື ກາຍເປັນຜູ້ຖືກເຄາະຮ້າຍຂອງການໃຊ້ຄວາມຮຸນແຮງໃນອະນາຄົດ (ເດັກ/ໄວໜຸ່ມ) ➢ ອັດຕາການຕາຍຂອງເດັກເກີດໃໝ່ທີ່ເພີ່ມຂຶ້ນ
ຜົນກະທົບຕໍ່ເດັກ		<ul style="list-style-type: none"> ➢ ບັນຫາທາງພຶດຕິກຳ ➢ ຄວາມກັງວົນ, ໂສກເສົ້າ ແລະ ພະຍາຍາມຂ້າຕົວຕາຍ ➢ ຮຽນໜັງສືບໍ່ໄດ້ ➢ ຖືກໃຊ້ຄວາມຮຸນແຮງອີກໃນຕອນເປັນຜູ້ໃຫຍ່ ➢ ການບາດເຈັບ ຫຼື ມີບັນຫາດ້ານສຸຂະພາບ ➢ ສູນເສຍການຈະເລີນພັນໃນໄວຜູ້ໃຫຍ່
ຜົນກະທົບຕໍ່ຄອບຄົວ		<ul style="list-style-type: none"> ➢ ບໍ່ສາມາດເຮັດວຽກໄດ້ ➢ ສູນເສຍລາຍໄດ້ຄ່າຈ້າງ ແລະ ການຜະລິດ ➢ ບໍ່ມີເຮືອນຢູ່ທີ່ຖາວອນ
ຜົນກະທົບຕໍ່ເສດຖະກິດ-ສັງຄົມ		<ul style="list-style-type: none"> ➢ ຄ່າໃຊ້ຈ່າຍໃນການບໍລິການ ທີ່ຜູ້ຖືກເຄາະຮ້າຍ ແລະ ຄອບຄົວຕ້ອງຈ່າຍ (ສຸຂະພາບ, ສັງຄົມ ແລະ ຂະບວນການຍຸຕິທຳ) ➢ ສູນເສຍກຳລັງແຮງງານ ແລະ ຄ່າໃຊ້ຈ່າຍຕໍ່ນາຍຈ້າງ ➢ ເກີດການໃຊ້ຄວາມຮຸນແຮງຕໍ່ໄປ

ແຫຼ່ງຂໍ້ມູນ: ຖືກປັບປຸງໂດຍອີງໃສ່ 'The Irish Joint Consortium on GBV' (2012)

ອີງຕາມລະບົບການທົບທວນຄືນຂອງອົງການອະນາໄມໂລກ (WHO, 2013a), ແມ່ຍິງທີ່ເຄີຍຖືກຄວາມຮຸນແຮງແມ່ນມີທ່າອ່ຽງ ທີ່ຈະເກີດລູກທີ່ມີນ້ຳໜັກຕໍ່າກວ່າເກນມາດຕະຖານ ເຖິງ 16%. ແມ່ຍິງກຸ່ມນີ້ກໍ່ມີຄວາມສ່ຽງທີ່ຈະເອົາລູກອອກສູງກວ່າກຸ່ມອື່ນເຖິງສອງເທົ່າ, ໃນການທີ່ຈະປະເຊີນກັບສະພາວະໂສກເສົ້າເກືອບສອງເທົ່າ ແລະ ໃນບາງພາກ, ມີຄວາມສ່ຽງທີ່ຈະຕິດເຊື້ອ HIV ປະມານ 1.5 ເທົ່າ ທຽບກັບບັນດາແມ່ຍິງທີ່ບໍ່ເຄີຍຖືກຄວາມຮຸນແຮງໂດຍຄູ່ຮ່ວມຊີວິດ (Ibid.)

ໃນດ້ານເສດຖະກິດ-ສັງຄົມ, ການໃຊ້ຄວາມຮຸນແຮງຕໍ່ແມ່ຍິງແມ່ນພົວພັນເຖິງຜົນກະທົບຕ່າງໆ ເຊັ່ນ: ບໍ່ສາມາດເຮັດວຽກໄດ້, ສູນເສຍລາຍຮັບຈາກຄ່າຈ້າງ ແລະ ການຜະລິດ, ບໍ່ມີບ່ອນຢູ່ຖາວອນ, ເປັນເດັກຮຽນອ່ອນ, ເພີ່ມຄ່າໃຊ້ຈ່າຍໃຫ້ນາຍຈ້າງ ແລະ ຜູ້ຖືກເຄາະຮ້າຍ (ສຸຂະພາບ ແລະ ການບໍລິການທາງສັງຄົມ).

1.3 ຄວາມເປັນມາຂອງການໃຊ້ຄວາມຮຸນແຮງຕໍ່ແມ່ຍິງ ໃນ ສປປ ລາວ

1.3.1 ການສຶກສາຄົ້ນຄວ້າກ່ຽວກັບການໃຊ້ຄວາມຮຸນແຮງຕໍ່ແມ່ຍິງ/ການໃຊ້ຄວາມຮຸນແຮງທີ່ມີພື້ນຖານທາງເພດ ໃນ ສປປ ລາວ

ເຖິງແມ່ນວ່າຈະບໍ່ມີການສຳຫຼວດລະດັບຊາດໃນຫົວຂໍ້ກ່ຽວກັບການໃຊ້ຄວາມຮຸນແຮງຕໍ່ແມ່ຍິງໃນ ສປປ ລາວມາກ່ອນການສຳຫຼວດໃນຄັ້ງນີ້, ແຕ່ມີບາງການຄົ້ນຄວ້າໄດ້ພະຍາຍາມທີ່ຈະສະແດງໃຫ້ເຫັນສະຖານະການສະເພາະ, ອັດຕາສ່ວນ, ສາເຫດ ແລະ ຜົນກະທົບຂອງການໃຊ້ຄວາມຮຸນແຮງໃນຄອບຄົວໃນ ສປປ ລາວ.

ອີງຕາມການສຳຫຼວດດັດຊະນີໝາຍສັງຄົມລາວ (MICS/DHS, 2011-2012) (ກະຊວງສາທາລະນະສຸກແລະ ສູນສະຖິຕິແຫ່ງຊາດ, 2012), 58% ຂອງແມ່ຍິງ ແລະ 49% ຂອງຜູ້ຊາຍຮັບຮູ້ວ່າ ການໃຊ້ຄວາມຮຸນແຮງຕໍ່ແມ່ຍິງແມ່ນບໍ່ຜິດໃນສະຖານະການໃດໜຶ່ງ. ການສຳຫຼວດນີ້ໄດ້ສະແດງໃຫ້ເຫັນວ່າ ເຖິງວ່າໄວໜຸ່ມສ່ວນໃຫຍ່ຈະຮັບຮູ້ວ່າສິດສະເໝີພາບແມ່ນສິດທິມະນຸດ, ແຕ່ໄວໜຸ່ມ ຍິງ ແລະ ຊາຍ ອາຍຸ 15-18 ປີ ມີ 60% ລາຍງານໃຫ້ເຫັນເຖິງຄວາມບໍ່ເທົ່າທຽມກັນລະຫວ່າງຍິງ-ຊາຍໃນຂັ້ນຊຸມຊົນ. ກຸ່ມໄວໜຸ່ມຍັງໄດ້ເວົ້າວ່າ ການໃຊ້ຄວາມຮຸນແຮງຕໍ່ແມ່ຍິງ ແລະ ເດັກຍິງ ຍັງເປັນເລື່ອງທີ່ບໍ່ຜິດໃນເມື່ອແມ່ຍິງບໍ່ເຮັດຕາມບົດບາດ ແລະ ຄວາມຮັບຜິດຊອບຂອງຕົນຕາມຮີດຄອງປະເພນີຂອງ ສປປ ລາວ, ຕົວຢ່າງວິຖີການນຸ່ງຖືຂອງແມ່ຍິງ, ການແຕ່ງກິນໃຫ້ຜິວ, ການເບິ່ງແຍງລູກ ແລະ ການຍອມຮັບການມີເພດສຳພັນ. ຜູ້ຕອບແບບສອບຖາມທັງໝົດໄດ້ລາຍງານວ່າ ເຂົາເຈົ້າເຄີຍເຫັນ ຫຼື ເຄີຍຖືກບາງຮູບແບບຂອງການໃຊ້ຄວາມຮຸນແຮງໃນຊຸມຊົນ ແລະ 46% ລາຍງານວ່າເຂົາເຈົ້າເຄີຍຖືກຂົ່ມເຫັງ ຫຼື ຈັບບາຍ ໃນລັກສະນະທີ່ເຮັດໃຫ້ເຂົາເຈົ້າຮູ້ສຶກບໍ່ສະບາຍໃຈຢູ່ໃນໂຮງຮຽນ. ນອກຈາກນັ້ນ, ການສຳຫຼວດຍັງພົບວ່າ ບັນດາໄວໜຸ່ມສະແດງຄວາມຕ້ອງການທີ່ຈະສົນທະນາ ແລະ ແກ້ໄຂບັນຫາການໃຊ້ຄວາມຮຸນແຮງຕໍ່ແມ່ຍິງ ແລະ ເດັກຍິງ.

ການສຶກສາຄົ້ນຄວ້າໃນປີ 2009 ໂດຍ ສູນຂໍ້ມູນຂ່າວສານບົດບາດຍິງ-ຊາຍ ເພື່ອການພັດທະນາ (GRID) ແລະ ສູນກາງສະຫະພັນແມ່ຍິງລາວ (GRID & LWU, 2009) ໄດ້ສຳຫຼວດໃນ ນະຄອນຫຼວງວຽງຈັນ, ຫຼວງພະບາງ, ໄຊຍະບູລີ, ສະຫວັນນະເຂດ ແລະ ແຂວງ ຊຽງຂວາງ ເຊິ່ງພົບວ່າມີອັດຕາການໃຊ້ຄວາມຮຸນແຮງໃນຄອບຄົວແມ່ນຢູ່ໃນລະດັບສູງໃນບັນດາຜູ້ເຂົ້າຮ່ວມການຄົ້ນຄວ້າ ຈຳນວນ 1,157 ຄົນ ທີ່ມີອາຍຸສະເລ່ຍ 34.5 ປີ.

ໂດຍສະເພາະ ການໃຊ້ຄວາມຮຸນແຮງທາງດ້ານຈິດໃຈແມ່ນມີອັດຕາສູງເຖິງ (46%) ແລະ ລວມທັງການດູກຈາກສັງຄົມ ຫຼື ເຮັດໃຫ້ອັບອາຍ, ການຂົ່ມຂູ່ ຫຼື ການຂົ່ມເຫັງໂດຍກົງ. ໃນດ້ານການໃຊ້ຄວາມຮຸນແຮງທາງດ້ານຮ່າງກາຍ ມີປະມານ 20% ຂອງແມ່ຍິງທີ່ເຄີຍຖືກລ່ວງລະເມີດ ຢ່າງໜ້ອຍໜຶ່ງຄັ້ງໃນຊ່ວງຊີວິດ, ເຊັ່ນ ການຖືກຕີບ, ເຕະ, ບີບຄໍ, ຕີ ຫຼື ການຊຸກ ແລະ 76% ແມ່ນຖືກບາດເຈັບທີ່ເປັນຜົນມາຈາກການຖືກຄວາມຮຸນແຮງທາງດ້ານຮ່າງກາຍ, ໃນຂະນະທີ່ມີ 36% ທີ່ຖືກທໍາຮ້າຍຈົນເກີດບາດເຈັບຊ້າໆ. ແມ່ຍິງອີກ 10% ທີ່ເຄີຍຖືກຄວາມຮຸນແຮງທາງເພດ, ແຕ່ອັດຕາສ່ວນເຫຼົ່ານີ້ບໍ່ໄດ້ລວມການຖືກຂົ່ມຂືນໂດຍຄູ່ຮ່ວມຊີວິດ.

ໃນ 'ການສໍາຫຼວດກ່ຽວກັບການໃຊ້ຄວາມຮຸນແຮງໃນຄອບຄົວ ແລະ ບົດບາດຍິງ-ຊາຍ ໃນເຂດຊົນນະບົດຂອງ ສປປ ລາວ' ເຊິ່ງໄດ້ເຮັດການສໍາຫຼວດໂດຍກຸ່ມພັດທະນາບົດບາດຍິງ-ຊາຍ (GDG) ໂດຍໄດ້ຮັບການສະໜັບສະໜູນຈາກສູນຄົ້ນຄວ້າການພັດທະນາສາກົນ (IDRC) ແລະ ກອງທຶນການາດາ ໃນປີ 2005, 7.1% ຂອງຜູ້ຕອບແບບສອບຖາມ 967 ຄົນ (ຍິງ 515 ຄົນ ແລະ ຊາຍ 452 ຄົນ) ອາຍຸ 15-50 ປີ, ໂດຍມີອາຍຸສະເລ່ຍ 33.9 ປີ, ໃນ 5 ແຂວງ (ບໍ່ແກ້ວ, ຫຼວງພະບາງ, ສາລະວັນ, ສະຫວັນນະເຂດ ແລະ ນະຄອນຫຼວງວຽງຈັນ) ເຂົ້າເຈົ້າຮັບຮູ້ວ່າ ຜ່ານມາເຄີຍຕິດຮ່ວມຊີວິດຂອງຕົນຖ້າວ່າເກີດການຜິດຖຽງກັນໃນການຕັດສິນໃຈ. ແມ່ຍິງສ່ວນໃຫຍ່ບໍ່ສາມາດໃຫ້ນິຍາມກ່ຽວກັບການໃຊ້ຄວາມຮຸນແຮງໄດ້ ເຊິ່ງອະທິບາຍໄດ້ພຽງແຕ່ເປັນການໃຊ້ຄວາມຮຸນແຮງທາງດ້ານຮ່າງກາຍ. ເຖິງຢ່າງໃດກໍຕາມ, 45% ຂອງແມ່ຍິງທີ່ຕອບແບບສອບຖາມເປີດເຜີຍວ່າ ຄູ່ຮ່ວມຊີວິດໄດ້ໃຊ້ຄວາມຮຸນແຮງໃນບາງຮູບແບບຕໍ່ພວກເຂົາ, ເຊິ່ງສະແດງໃຫ້ເຫັນວ່າມີອັດຕາສ່ວນຂອງການໃຊ້ຄວາມຮຸນແຮງໃນຄອບຄົວໃນພື້ນທີ່ຂອງການສໍາຫຼວດ. ໃນບັນດາແມ່ຍິງທີ່ເຄີຍຖືກຄວາມຮຸນແຮງ, 35% ແມ່ນມີຄວາມໂສກເສົ້າຕໍ່ການໃຊ້ຄວາມຮຸນແຮງທາງດ້ານຈິດໃຈ, ການໃຊ້ຄວາມຮຸນແຮງທາງດ້ານຮ່າງກາຍ (17%), ແລະ ທາງເພດ (1.6%) ຈາກຄູ່ຮ່ວມຊີວິດ/ສາມີ. ນອກຈາກນັ້ນແລ້ວ, ແມ່ຍິງ 19 ຄົນໄດ້ລາຍງານວ່າເຂົາເຈົ້າຍັງສືບຕໍ່ຖືກຄວາມຮຸນແຮງໃນລະຫວ່າງຖືພາ. ປັດໄຈທີ່ພົວເຖິງການໃຊ້ຄວາມຮຸນແຮງລວມມີ ສິ່ງມືນເມົາ (31%), ເງິນ (13%) ແລະ ບັນຫາທີ່ກ່ຽວກັບວຽກ (13%). ຜົນກະທົບສ່ວນໃຫຍ່ຂອງການໃຊ້ຄວາມຮຸນແຮງໃນຄອບຄົວ ແມ່ນການຖືກບາດເຈັບທາງດ້ານຮ່າງກາຍ ໂດຍມີແມ່ຍິງ 25% ທີ່ເປີດເຜີຍເຖິງຄວາມເຈັບປວດຈາກການຖືກໃຊ້ຄວາມຮຸນແຮງທີ່ເຮັດໃຫ້ເກີດບາດເຈັບທາງຮ່າງກາຍ. ການສໍາຫຼວດຍັງພົບວ່າຜູ້ຖືກເຄາະຮ້າຍຫຼາຍກວ່າເຄິ່ງໜຶ່ງໄດ້ໜີອອກຈາກເຮືອນເພື່ອຫຼີກໜີຈາກສະພາບການທີ່ຖືກລ່ວງລະເມີດ, ແຕ່ເກືອບທັງໝົດກໍໄດ້ກັບຄືນມາ. ໃນບັນດາກໍລະນີ ການໃຊ້ຄວາມຮຸນແຮງທາງດ້ານຮ່າງກາຍ ແລະ ຫຼື ທາງເພດ ໂດຍຄູ່ຮ່ວມຊີວິດ ເກືອບທັງໝົດ, ຜູ້ຖືກເຄາະຮ້າຍໄດ້ຂໍການຊ່ວຍເຫຼືອຈາກຄອບຄົວ ແລະ ອໍານາດການປົກຄອງບ້ານ, ເຊິ່ງສ່ວນຫຼາຍກໍໄດ້ຮັບຄໍາແນະນໍາວ່າໃຫ້ສືບຕໍ່ອາໄສຢູ່ກັບສາມີ ແລະ ຮັບຜິດຊອບຄອບຄົວຕໍ່ໄປ.

1.3.2 ກອບວຽກທາງດ້ານນິຕິກໍາ ແລະ ນະໂຍບາຍ

i. ລະບົບນິຕິກໍາ

ໃນປັດຈຸບັນ, ສປປ ລາວ ມີກົດໝາຍ ສອງສະບັບທີ່ໄດ້ລະບຸ ການທ້າມ ແລະ ການລົງໂທດຕໍ່ການໃຊ້ຄວາມຮຸນແຮງຕໍ່ແມ່ຍິງ ແລະ ໄດ້ຖືກສ້າງຂຶ້ນຈາກມຸມມອງຂອງການກະທໍາຜິດທາງອາຍາ, ການປົກປ້ອງແມ່ຍິງ ແລະ ປ້ອງກັນ ແລະ ການຕອບໂຕ້ການໃຊ້ຄວາມຮຸນແຮງ.

(1) ກົດໝາຍອາຍາຂອງ ສປປ ລາວ

ບັນດາເຫດການທົ່ວໄປຂອງການໃຊ້ຄວາມຮຸນແຮງທາງດ້ານຮ່າງກາຍ, ຈິດໃຈ ແລະ ທາງເພດ ແມ່ນໄດ້ຖືກກໍານົດໃນກົດໝາຍອາຍາ, ແຕ່ນິຍາມຂອງບັນດາຮູບແບບການໃຊ້ຄວາມຮຸນແຮງເຫຼົ່ານີ້ແມ່ນຍັງບໍ່ທັນຈະແຈ້ງເທື່ອ. ການລົງໂທດຕໍ່ການໃຊ້ຄວາມຮຸນແຮງລວມມີການຈໍາຄຸກ ແລະ ການປັບໃໝ ຫຼື ການກ່າວຕັກເຕືອນ ໂດຍອີງຕາມຄວາມຮ້າຍແຮງຂອງການໃຊ້ຄວາມຮຸນແຮງ ເຊິ່ງໄດ້ລະບຸໃນມາດຕາທີ 90 (ການທໍາຮ້າຍຮ່າງກາຍ), ມາດຕາທີ 95 (ການປ້ອງຄ່າ) ແລະ ມາດຕາທີ 128 (ການຂົ່ມຂືນກະທໍາຊໍາເລົາ).

(2) ກົດໝາຍວ່າດ້ວຍການພັດທະນາ ແລະ ປົກປ້ອງແມ່ຍິງ

ໄດ້ຖືກປະກາດໃຊ້ໃນປີ 2004 ແລະ ກໍ່ເປັນກົດໝາຍສະບັບທໍາອິດທີ່ມີຄວາມລະອຽດ ທີ່ຕອບໂຕ້ຕໍ່ບັນຫາການໃຊ້ຄວາມຮຸນແຮງໃນຄອບຄົວ ແລະ ການຄ້າມະນຸດ. ການລິເລີ່ມນີ້ ເປັນບາດກ້າວອັນສໍາຄັນຕໍ່ການປົກປ້ອງແມ່ຍິງ ແລະ ເດັກ ຈາກການລ່ວງລະເມີດໃນຮູບແບບຕ່າງໆ. ເພື່ອຮັບປະກັນໃຫ້ການຈັດຕັ້ງປະຕິບັດກົດໝາຍມີຜົນສໍາເລັດນັ້ນ, ສູນກາງສະຫະພັນແມ່ຍິງລາວ ໄດ້ລິເລີ່ມການສ້າງຕັ້ງສູນພັກເຊົາສຸກເສີນ, ການໃຫ້ຄໍາປຶກສາ ແລະ ການຝຶກອົບຮົມວິຊາຊີບ ເພື່ອໃຫ້ມີຄວາມໝັ້ນຄົງ ແລະ ກຸ້ມຕົນເອງໃຫ້ແກ່ຜູ້ຖືກເຄາະຮ້າຍ ແລະ ລູກ. ບັນດາມາດຕາທີ່ກ່ຽວຂ້ອງກັບການໃຊ້ຄວາມຮຸນແຮງໃນຄອບຄົວ ໃນກົດໝາຍວ່າດ້ວຍ ການພັດທະນາ ແລະ ປົກປ້ອງແມ່ຍິງ ມີ ມາດຕາທີ 37 (ການສະກັດກັ້ນການໃຊ້ຄວາມຮຸນແຮງຕໍ່ແມ່ຍິງ ແລະ ເດັກນ້ອຍໃນຄອບຄົວ), ມາດຕາທີ 30 (ຜົນກະທົບຕໍ່ຮ່າງກາຍ), ມາດຕາທີ 31 (ຜົນກະທົບຕໍ່ຈິດໃຈ), ມາດຕາທີ 33 (ສິດຂອງຜູ້ຖືກເຄາະຮ້າຍ), ມາດຕາທີ 50 (ມາດຕະການຕໍ່ການໃຊ້ຄວາມຮຸນແຮງຕໍ່ແມ່ຍິງ ແລະ ເດັກນ້ອຍໃນຄອບຄົວ), ມາດຕາທີ 35 (ການແກ້ໄຂຄວາມຮຸນແຮງຕໍ່ແມ່ຍິງ ແລະ ເດັກນ້ອຍໃນຄອບຄົວ) ແລະ ມາດຕາທີ 36 (ການດໍາເນີນຄະດີຂອງເຈົ້າໜ້າທີ່ຕໍາຫຼວດ).

ການອອກກົດໝາຍວ່າດ້ວຍ ການພັດທະນາ ແລະ ປົກປ້ອງແມ່ຍິງ ແມ່ນເຫດການອັນສໍາຄັນຂອງການລົບລ້າງການໃຊ້ຄວາມຮຸນແຮງພາຍໃຕ້ການຄວບຄຸມຂອງຂະບວນການຍຸຕິທໍາ, ອົງການແຄຣ໌ສາກົນປະຈໍາ ສປປ ລາວ ໄດ້ຍົກຫຼາຍປະເດັນທີ່ມີຄວາມກ້າງວິນ ແລະ ບັນດາຂໍ້ຈໍາກັດ ທີ່ເກີດຂຶ້ນຈາກການວິເຄາະຫຼາຍບັນຫາຕາມທໍາມະຊາດຂອງການໃຊ້ຄວາມຮຸນແຮງ ເຊັ່ນດຽວກັນກັບລະບົບໃນການຊ່ວຍເຫຼືອຜູ້ເຄາະຮ້າຍ ແລະ ສະມາຊິກໃນຄອບຄົວຂອງເຂົາເຈົ້າ (CARE International, 2009).⁹

⁹ ອົງການແຄຣ໌ສາກົນ (2009). 'ຄວາມເຂົ້າໃຈສິດທິທາງດ້ານກົດໝາຍຂອງແມ່ຍິງ, ການວິເຄາະສະພາບແວດລ້ອມທາງກົດໝາຍທີ່ເອື້ອອໍານວຍຕໍ່ການແກ້ໄຂການໃຊ້ຄວາມຮຸນແຮງຕໍ່ແມ່ຍິງໃນ ສປປ ລາວ'. ອົງການແຄຣ໌ສາກົນປະຈໍາ ສປປ ລາວ ຮ່ວມກັບສູນກາງສະຫະພັນແມ່ຍິງລາວ, ນະຄອນຫຼວງວຽງຈັນ ໂດຍການສະໜັບສະໜູນຈາກ AusAID.

ຂໍ້ທີ່ໜຶ່ງ, ໃນຂະນະທີ່ກົດໝາຍວ່າດ້ວຍ ການພັດທະນາ ແລະ ປົກປ້ອງແມ່ຍິງ ໄດ້ກວມເຖິງການໃຊ້ຄວາມຮຸນແຮງໃນຄູ່ແຕ່ງງານ, ເຊິ່ງບໍ່ໄດ້ລວມເອົາ ຄູ່ຮ່ວມຊີວິດທີ່ບໍ່ໄດ້ແຕ່ງງານ ແລະ ຄວາມສໍາພັນທີ່ບໍ່ແມ່ນຄູ່ຮ່ວມຊີວິດ. ຂໍ້ທີ່ສອງ ແມ່ນບໍ່ມີການລະບຸເຖິງການຂົ່ມຂືນຄູ່ແຕ່ງງານ ໃນສະພາບການຂອງ ການໃຊ້ຄວາມຮຸນແຮງທາງເພດ. ຂໍ້ທີ່ສາມ, ສປປ ລາວ ຍັງບໍ່ທັນມີມາດຕະການກ່ອນຂະບວນການຂອງສານ ເພື່ອຍຸຕິການໃຊ້ຄວາມຮຸນແຮງໂດຍ ທັນທີ, ມາດຕະການໃນການປົກປ້ອງຜູ້ເຄາະຮ້າຍ ຫຼື ການສົ່ງຕໍ່ຜູ້ເຄາະຮ້າຍໄປສູນພັກເຊົາສຸກເສີນ/ສະຖານທີ່ທີ່ປອດໄພຄືດັ່ງກໍລະນີຂອງບັນດາປະ ເທດອື່ນໆໃນອາຊຽນ. ການຊ່ວຍເຫຼືອທີ່ມີຢູ່ໃນປັດຈຸບັນແມ່ນມີພຽງໜ່ວຍໄກ່ເກ່ຍຂັດແຍ່ງຂັ້ນບ້ານ. ຂໍ້ທີ່ສີ່, ກົດໝາຍວ່າດ້ວຍ ການພັດທະນາ ແລະ ປົກປ້ອງແມ່ຍິງ ຈັດແບ່ງໜວດຂອງການໃຊ້ຄວາມຮຸນແຮງ ໃນລະດັບ 'ຮ້າຍແຮງ' ແລະ 'ບໍ່ຮ້າຍແຮງ', ເຊິ່ງຖ້າເປັນກໍລະນີທີ່ບໍ່ຮ້າຍແຮງ ແມ່ນຈະຖືກ ແນະນຳໃຫ້ເຂົ້າສູ່ຂະບວນການໄກ່ເກ່ຍຂອງໜ່ວຍໄກ່ເກ່ຍຂັດແຍ່ງຂັ້ນບ້ານ ໂດຍແກ້ໄຂຜ່ານການໄກ່ເກ່ຍ (ມາດຕາທີ 35), ເຊິ່ງອາດຈະ 'ເປັນສາເຫດ ເຮັດໃຫ້ມີຫຼາຍຂຶ້ນຕອນໃນສານ ຫຼື ຂະບວນການທາງອາຍາ ແລະ ອາດຈະຂ້າມຜ່ານການຍອມຮັບຂອງການໃຊ້ຄວາມຮຸນແຮງໃນຄອບຄົວ ເປັນໜຶ່ງ ໃນຄວາມຮຸນແຮງທາງດ້ານສິດທິມະນຸດ' (UNIFEM, ອົງການແຄຣ໌, 2009). ເຊັ່ນດຽວກັນກັບສິນທິສັນຍາວ່າດ້ວຍ ການລົບລ້າງທຸກຮູບການຈຳແນກ ຕໍ່ແມ່ຍິງ ໄດ້ທົບທວນ ແລະ ຍົກໃຫ້ເຫັນວ່າການແຍກລະຫວ່າງຄວາມເສຍຫາຍຂັ້ນຮ້າຍແຮງ ແລະ ບໍ່ຮ້າຍແຮງໃນບັນດາການກະທຳຄວາມຮຸນແຮງ ອາດນຳໄປສູ່ການສ້າງຄວາມຊອບທຳຕໍ່ການໃຊ້ຄວາມຮຸນແຮງ ແລະ ຍັງສົ່ງເສີມໃຫ້ເກີດວັດທະນະທຳໃນການປົດງຽບ ແລະ ການຍົກເວັ້ນໂທດຕໍ່ຜູ້ ກະທຳຜິດ. ທ້າຍສຸດນີ້, ກົດໝາຍວ່າດ້ວຍ ການພັດທະນາແລະ ປົກປ້ອງແມ່ຍິງ ໄດ້ຍົກໃຫ້ເຫັນເຖິງດ້ານສິດທິຂອງແມ່ຍິງ ເພື່ອຮຽກຮ້ອງ ແລະ ຂໍ ການຊ່ວຍເຫຼືອ ແລະ ການເຂົ້າເຖິງການຊ່ວຍເຫຼືອ, ແຕ່ກໍຍັງບໍ່ທັນເປັນແບບສະເພາະເຈາະຈົງ ແລະ ສາມາດຮັບປະກັນໜ້າທີ່ໃນການເບິ່ງແຍງ ແລະ ການບັງຄັບໃຊ້ຢ່າງເປັນທາງການ ຫຼື ການອ່ານວຍຄວາມສະດວກໃນການເຂົ້າເຖິງການບໍລິການຊ່ວຍເຫຼືອຕ່າງໆ.

(3) ກົດໝາຍສະບັບໃໝ່ວ່າດ້ວຍການຕ້ານ ແລະ ສະກັດກັ້ນການໃຊ້ຄວາມຮຸນແຮງຕໍ່ແມ່ຍິງ ແລະ ເດັກ

ໂດຍຂັດກັບຄວາມເປັນມາເຫຼົ່ານີ້ ແລະ ບົນພື້ນຖານຂອງບັນດາຂໍ້ສະເໜີແນະນຳຂອງສິນທິສັນຍາວ່າດ້ວຍການລົບລ້າງທຸກຮູບການຈຳແນກຕໍ່ແມ່ຍິງ, ໄປ ຄຽງຄູ່ກັບແນວຄິດລິເລີ່ມໃນການສຶກສາຄົ້ນຄວ້າໃນຄັ້ງນີ້, ລັດຖະບານຂອງ ສປປ ລາວ ໄດ້ພັດທະນາແຜນດຳເນີນງານແຫ່ງຊາດກ່ຽວກັບການປ້ອງ ກັນ ແລະ ລົບລ້າງການໃຊ້ຄວາມຮຸນແຮງຕໍ່ແມ່ຍິງ ແລະ ຄວາມຮຸນແຮງຕໍ່ເດັກ ໃນ ສປປ ລາວ (2014-2020) (NPAVAW), ເຊິ່ງໄດ້ຮັບການ ຮັບຮອງໃນຕົ້ນປີ 2014. ແຜນປະຕິບັດງານດັ່ງກ່າວນີ້ແມ່ນປະກອບມີກິດຈະກຳ ແລະ ການປະຕິບັດສະເພາະເພື່ອການປ້ອງກັນ ແລະ ປົກປ້ອງ ແມ່ຍິງ ແລະ ເດັກຍິງ ຈາກການໃຊ້ຄວາມຮຸນແຮງ ໂດຍຜ່ານການເສີມຂະຫຍາຍຕາໜ່າງການບໍລິການທາງດ້ານສັງຄົມ ແລະ ສາທາລະນະສຸກທີ່ມີຄຸນນະພາບ, ລະບົບຕໍາຫຼວດ ແລະ ຕຸລາການ, ຮ່ວມກັບການຝຶກອົບຮົມ ແລະ ການໂຄສະນາປຸດຈິດສຳນຶກທີ່ກ່ຽວຂ້ອງ ເພື່ອບັນລຸສິດສະເໝີພາບຍິງ-ຊາຍ ແລະ ຄວາມເທົ່າທຽມກັນ. ນອກນັ້ນ, ກົດໝາຍສະບັບໃໝ່ວ່າດ້ວຍການຕ້ານ ແລະ ສະກັດກັ້ນການໃຊ້ຄວາມຮຸນແຮງຕໍ່ແມ່ຍິງ ແລະ ເດັກ ກໍໄດ້ຖືກສ້າງຂຶ້ນ ແລະ ຜ່ານສະພາແຫ່ງຊາດເພື່ອຮັບຮອງໃນເດືອນທັນວາ ປີ 2014, ໂດຍຄາດວ່າຈະອອກກົດໝາຍນີ້ໃນໄລຍະມໍ່ນີ້. ກົດໝາຍສະບັບນີ້ມີເປົ້າໝາຍໃນ ການຕອບໂຕ້ກັບການໃຊ້ຄວາມຮຸນແຮງຕໍ່ແມ່ຍິງ ແລະ ເດັກ ເຊັ່ນດຽວກັນກັບການສະໜອງການຊ່ວຍເຫຼືອແກ່ຜູ້ເຄາະຮ້າຍ ເພື່ອປົກປ້ອງສິດທິຂອງ ເຂົາເຈົ້າ ແລະ ສົ່ງເສີມສິດສະເໝີພາບຍິງ-ຊາຍ. ໂດຍລວມແລ້ວ, ເຫັນໄດ້ວ່າກົດໝາຍສະບັບນີ້ມີການພັດທະນາໄປອີກໜຶ່ງຂັ້ນ ເພາະວ່າໄດ້ມີການໃຫ້ ນິຍາມຢ່າງຊັດເຈນ ແລະ ກໍແມ່ນຄັ້ງທຳອິດທີ່ພາຍໃຕ້ກົດໝາຍໃໝ່ສະບັບນີ້ກຳນົດການຂົ່ມຂືນຄູ່ຮ່ວມຊີວິດຂອງຕົນແມ່ນ ມີຄວາມຜິດທາງອາຍາ, ການກະທຳທີ່ຖືກພິຈາລະນາວ່າແມ່ນ ການໃຊ້ຄວາມຮຸນແຮງຕໍ່ແມ່ຍິງ ແລະ ເດັກ ມີດັ່ງລຸ່ມນີ້:

1. ການທາລຸນ, ການທໍລະມານ, ການທຸລຕິ, ການບັງຄັບ, ການຂົ່ມຂູ່, ການໂຍນເດັກຖິ້ມ, ການກະທຳທີ່ຫຍາບຊ້າ ຫຼື ການປະພຶດອື່ນ ໂດຍເຈດຕະນາ ທີ່ແຕະຕ້ອງຕໍ່ສຸຂະພາບ, ຊີວິດ ຫຼື ຈິດໃຈ;
2. ການນິນທາ, ການໃສ່ຮ້າຍ, ການປ້ອຍດຳ, ການເຍາະເຍີ້ຍສຽດສີ, ການໝິ່ນປະໝາດ ຫຼື ການປະພຶດອື່ນ ໂດຍເຈດຕະນາ ທີ່ເຮັດໃຫ້ເສື່ອມເສ້ຍຊື່ສຽງ, ກຽດສັກສີ ຫຼື ຈິດໃຈ;
3. ການຈຳແນກ, ການເຮັດໃຫ້ໂດດດ່ຽວ, ການໄລ່ອອກຈາກທີ່ພັກອາໄສ ຫຼື ໃຫ້ອອກຈາກວຽກ ໂດຍບໍ່ຖືກຕ້ອງ ຫຼື ສ້າງຄວາມກົດດັນທາງດ້ານຈິດຕະສາດ;
4. ການບໍ່ໃຫ້ໂອກາດ, ການກົດກັ້ນການປະຕິບັດໜ້າທີ່, ການເຄື່ອນໄຫວວຽກງານທາງເສດຖະກິດ-ສັງຄົມ ຫຼື ກົດກັ້ນການປະຕິບັດສິດ ແລະ ພັນ ທະຕາມທີ່ໄດ້ກຳນົດໄວ້ໃນກົດໝາຍ ແລະ ລະບຽບການ;
5. ການທຳລາມົກ, ການກະທຳອະນາຈານ, ການເຜີຍແຜ່ສິ່ງລາມົກ, ການທຳມິດສະຈານ, ການບັງຄັບຮ່ວມເພດ, ການຮ່ວມເພດກັບເດັກ, ການຂົ່ມ ຂືນທຳຊຳເລົາ, ການບັງຄັບເປັນໂສເພນີ, ການຄ້າໂສເພນີ ຫຼື ການລ່ວງລະເມີດທາງເພດດ້ວຍຮູບການອື່ນ;
6. ການລັກພາຕົວ, ການບັງຄັບໃຫ້ແຕ່ງດອງ ຫຼື ຢ່າຮ້າງ, ການກົດກັ້ນການແຕ່ງດອງ ຫຼື ຢ່າຮ້າງ, ການແຕ່ງດອງແລ້ວນຳໄປຂາຍ;
7. ການບໍ່ປະຕິບັດພັນທະໃນການເບິ່ງແຍງລ້ຽງດູ ແລະ ສຶກສາອົບຮົມລູກ, ບໍ່ຊ່ວຍກັນທຳມາຫາກິນ ຫຼື ການບໍ່ເບິ່ງແຍງດູແລເດັກ ທີ່ຢູ່ໃນ ຄວາມຮັບຜິດຊອບຂອງຕົນ;
8. ການຄອບຄອງ, ຍ້າຍ, ໂອນ, ນຳໃຊ້, ແບ່ງປັນ, ຍຶດ, ຊຸກເຊື່ອງ ຫຼື ການທຳລາບຊັບ ໂດຍບໍ່ຖືກຕ້ອງຕາມກົດໝາຍ;
9. ການໃຊ້ແຮງງານເດັກ, ການບັງຄັບໃຫ້ອອກແຮງງານ ຫຼື ໃຫ້ປະກອບສ່ວນທາງດ້ານການເງິນ;
10. ການປະພຶດອື່ນທີ່ເປັນການໃຊ້ຄວາມຮຸນແຮງຕໍ່ແມ່ຍິງ ແລະ ເດັກ.

ii. ກົນໄກລະດັບຊາດ

(1) ຄະນະກຳມາທິການເພື່ອຄວາມກ້າວໜ້າຂອງແມ່ຍິງແຫ່ງຊາດ (NCAW)

ຄະນະກຳມາທິການເພື່ອຄວາມກ້າວໜ້າຂອງແມ່ຍິງແຫ່ງຊາດ ໄດ້ຮັບການສ້າງຕັ້ງຂຶ້ນເພື່ອຕອບສະໜອງກອບວຽກຂອງສິນທິສັນຍາວ່າດ້ວຍການລົບລ້າງທຸກຮູບການຈຳແນກຕໍ່ແມ່ຍິງ ເຊິ່ງແມ່ນອົງການຈັດຕັ້ງຂອງລັດ ເພື່ອຊ່ວຍລັດຖະບານໃນການພັດທະນາແຜນຍຸດທະສາດ ແລະ ນະໂຍບາຍແຫ່ງຊາດ ເພື່ອ ເຊື່ອມສານວຽກງານບົດບາດຍິງ-ຊາຍເຂົ້າໃນທຸກຂະແໜງການ. ຄະນະກຳມາທິການເພື່ອຄວາມກ້າວໜ້າຂອງແມ່ຍິງແຫ່ງຊາດ ໄດ້ຖືກສ້າງຕັ້ງຂຶ້ນຢ່າງເປັນທາງການໂດຍດຳລັດນາຍົກລັດຖະມົນຕີ ເລກທີ 37 ໃນປີ 2003 ແລະ ມີຮອງນາຍົກລັດຖະມົນຕີເປັນປະທານ ແລະ ມີຮອງປະທານໂດຍແມ່ນປະທານສູນກາງສະຫະພັນແມ່ຍິງລາວ, ລັດຖະມົນຕີປະຈຳຫ້ອງວ່າການລັດຖະບານ, ລັດຖະມົນຕີວ່າການກະຊວງສາທາລະນະສຸກ ແລະ ລັດຖະມົນຕີວ່າການກະຊວງສຶກສາ ແລະ ກິລາ. ຄະນະກຳມະການ ເພື່ອຄວາມກ້າວໜ້າຂອງແມ່ຍິງ ຂັ້ນກະຊວງ, ແຂວງ (Sub-CAW) ກໍ່ໄດ້ຮັບການສ້າງຕັ້ງຂຶ້ນໃນທ້ວປະເທດໃນທຸກໆ ກະຊວງ ແລະ ອົງການຈັດຕັ້ງມະຫາຊົນຢູ່ໃນຂັ້ນແຂວງ ແລະ ນະຄອນຫຼວງ ເຊິ່ງໄດ້ສ້າງຕັ້ງເຄືອຄ່າຍປະສານງານຫຼັກທາງດ້ານບົດບາດຍິງ-ຊາຍໃນທ້ວທຸກຂະແໜງການ.

ເປົ້າໝາຍຫຼັກຂອງ ຄະນະກຳມາທິການເພື່ອຄວາມກ້າວໜ້າຂອງແມ່ຍິງແຫ່ງຊາດ ຄືດັ່ງທີ່ໄດ້ລະບຸໄດ້ໃນດຳລັດ, ແມ່ນ 'ເພື່ອຊຸກຍູ້, ສົ່ງເສີມ ແລະ ປົກປ້ອງສິດ ແລະ ຜົນປະໂຫຍດອັນຊອບທຳຂອງແມ່ຍິງໃນທຸກຂົງເຂດວຽກງານ: ທາງດ້ານການເມືອງ, ເສດຖະກິດ, ສັງຄົມ, ວັດທະນະທຳ ແລະ ຄອບຄົວຕາມທີ່ໄດ້ກຳນົດໄວ້ໃນແນວທາງນະໂຍບາຍຂອງພັກ ແລະ ລັດຖະບານ, ລັດຖະທຳມະນູນ ແລະ ກົດໝາຍ ເຊັ່ນດຽວກັນກັບບັນດາກົນໄກສາກົນທີ່ສປປ ລາວ ຍຶດໝັ້ນ ເພື່ອຮັບປະກັນການຜັນຂະຫຍາຍບັນດານະໂຍບາຍດັ່ງກ່າວໃນທ້ວປະເທດ. ໃນວິໄສທັດຂອງການລົບລ້າງທຸກຮູບການຈຳແນກຕໍ່ແມ່ຍິງ'. ສະນັ້ນ, ໜ້າທີ່ຮັບຜິດຊອບຕົ້ນຕໍທີ່ສຸມໃສ່ບົດບາດຍິງ-ຊາຍ ລວມມີ: 1) ການກະກຽມແຜນຍຸດທະສາດ ແລະ ນະໂຍບາຍແຫ່ງຊາດ, 2) ການໂຄສະນາ, 3) ການເຊື່ອມສານວຽກງານບົດບາດຍິງຊາຍເຂົ້າໃນທຸກໆ ຂະແໜງການ, 4) ການຕິດຕາມ ແລະ ກວດກາການຈັດຕັ້ງປະຕິບັດນະໂຍບາຍ, ລັດຖະທຳມະນູນ ແລະ ກົດໝາຍ, 5) ການຈັດພິມ ແລະ ແປບັນດາເອກະສານທີ່ກ່ຽວຂ້ອງ, 6) ການປະສານງານກັບບັນດາອົງການຈັດຕັ້ງສາກົນ, 7) ການມີສ່ວນຮ່ວມໃນກອງປະຊຸມລະດັບຊາດ ແລະ ສາກົນ, 8) ການກະກຽມບົດລາຍງານ CEDAW ແລະ 9) ການວາງແຜນງົບປະມານທີ່ພິຈາລະນາບັນຫາຍິງ-ຊາຍ.

ຄະນະກຳມາທິການເພື່ອຄວາມກ້າວໜ້າຂອງແມ່ຍິງແຫ່ງຊາດ ໄດ້ສ້າງແຜນຍຸດທະສາດແຫ່ງຊາດເພື່ອສົ່ງເສີມຄວາມກ້າວໜ້າຂອງແມ່ຍິງ 5 ປີ ຄັ້ງທີ II (2011-2015) ເພື່ອຈັດຕັ້ງປະຕິບັດບັນດາຫຼັກການຂອງສິນທິສັນຍາວ່າດ້ວຍ ການລົບລ້າງທຸກຮູບການຈຳແນກຕໍ່ແມ່ຍິງ ໃນລະດັບຊາດ ໂດຍຜ່ານ 4 ໂຄງການ ຄື: 1) ການພັດທະນາລະບົບຂໍ້ມູນຂ່າວສານ, ສະຖິຕິແຍກເພດ ແລະ ດຳເນີນການໂຄສະນາ,ການເຜີຍແຜ່ປູກຈິດສຳນຶກ ແລະ ສ້າງຂະບວນການເພື່ອສົ່ງເສີມຄວາມສະເໝີພາບຍິງ-ຊາຍ ແລະ ມອບສິດເປັນເຈົ້າ ໃຫ້ແມ່ຍິງມີສ່ວນຮ່ວມໃນທຸກດ້ານ, 2) ການສ້າງຄວາມເຂັ້ມແຂງໃຫ້ອົງການຈັດຕັ້ງ ແລະ ບຸກຄະລາກອນທີ່ເຮັດວຽກ ສ່ວນບຸກຄົນ ສົ່ງເສີມຄວາມກ້າວໜ້າຂອງແມ່ຍິງ, 3) ຮັບປະກັນສິດສະເໝີພາບຍິງ-ຊາຍ ແລະ ການມອບສິດເປັນເຈົ້າໃຫ້ແກ່ແມ່ຍິງ ມີສ່ວນຮ່ວມໃນທຸກດ້ານ, 4) ການປະຕິບັດພັນທະຂອງ ສປປ ລາວ ຕໍ່ສິນທິສັນຍາ ຊີດີ ແລະ ສິນທິສັນຍາທີ່ກ່ຽວ. ບັນດາພັນທະເຫຼົ່ານີ້ລວມເຖິງການພັດທະນາ ແລະ ຈັດຕັ້ງປະຕິບັດການໂຄສະນາ ແລະ ກຳເນີນແຜນດຳເນີນງານແຫ່ງຊາດ ເພື່ອຕ້ານການໃຊ້ຄວາມຮຸນແຮງຕໍ່ແມ່ຍິງ ແລະ ເດັກ ແລະ ພັດທະນາການເກັບກຳ ແລະ ວິເຄາະຂໍ້ມູນທີ່ແຍກປະເພດຂອງບັນດາບັນຫາເຫຼົ່ານີ້. ຄຽງຄູ່ກັບບັນດາເປົ້າໝາຍເຫຼົ່ານີ້, ແຜນດຳເນີນງານແຫ່ງຊາດກ່ຽວກັບການ ປ້ອງກັນ ແລະ ລົບລ້າງການໃຊ້ຄວາມຮຸນແຮງຕໍ່ແມ່ຍິງ ແລະ ຄວາມຮຸນແຮງຕໍ່ເດັກ ໃນ ສປປ ລາວ (2014-2020) ໄດ້ຮັບການພັດທະນາ ແລະ ຮັບຮອງເອົາໂດຍລັດຖະບານໃນປີ 2014.

(2) ສູນກາງສະຫະພັນແມ່ຍິງລາວ

ສູນກາງສະຫະພັນແມ່ຍິງລາວ ໄດ້ຮັບມອບໝາຍໃຫ້ເປັນຕົວແທນໃຫ້ກັບແມ່ຍິງທຸກຄົນ, ປົກປ້ອງສິດທິ ແລະ ຜົນປະໂຫຍດອັນຊອບທຳຂອງແມ່ຍິງ ເຊັ່ນດຽວກັນກັບການຈັດຕັ້ງປະຕິບັດ ນະໂຍບາຍແຫ່ງຊາດ ແລະ ຄວາມກ້າວໜ້າຂອງແມ່ຍິງ. ໃນປີ 2006, ກອງປະຊຸມຄັ້ງທີ V ຂອງສູນກາງສະຫະພັນແມ່ຍິງລາວ ໄດ້ຮັບຮອງເອົາ 'ຄຳຂວັນ 3 ດີ' - ເຊິ່ງໝາຍຄວາມວ່າ 'ການເປັນພົນລະເມືອງທີ່ດີ, ມີການພັດທະນາດີ ແລະ ການສ້າງຄວາມຄິວທີ່ດີມີຄວາມຜາສຸກ'.

ສູນກາງສະຫະພັນແມ່ຍິງລາວແມ່ນອົງການຈັດຕັ້ງມະຫາຊົນ ເຊິ່ງມີຕາໜ່າງການຈັດຕັ້ງ ແຕ່ຂັ້ນສູນກາງຈົນຮອດທ້ອງຖິ່ນ. ສູນກາງສະຫະພັນແມ່ຍິງລາວ ແມ່ນໄດ້ມີຕົວແທນຢູ່ໃນທຸກໆບ້ານ, ໂດຍມີສະມາຊິກສະຫະພັນແມ່ຍິງໜຶ່ງທ່ານເປັນຕົວແທນຢູ່ໃນອຳນາດການປົກຄອງໃນແຕ່ລະບ້ານ. ສູນກາງສະຫະພັນແມ່ຍິງລາວ ເຮັດໜ້າທີ່ຄືດັ່ງຂົວຕໍ່ລະຫວ່າງພັກປະຊາຊົນປະຕິວັດລາວ, ລັດຖະບານ ແລະ ແມ່ຍິງໃນຂັ້ນສູນກາງ, ຂັ້ນແຂວງ, ຂັ້ນເມືອງ ແລະ ຂັ້ນບ້ານ. ໂດຍຜ່ານເຄືອຄ່າຍທີ່ກວ້າງຂວາງ, ສູນກາງສະຫະພັນແມ່ຍິງລາວໄດ້ເສີມຂະຫຍາຍຄວາມຄິດເຫັນຂອງແມ່ຍິງເຂົ້າໃນການບໍລິຫານສາທາລະນະ.

iii. ສິນທິສັນຍາວ່າດ້ວຍການລົບລ້າງທຸກຮູບການຈຳແນກຕໍ່ແມ່ຍິງ (CEDAW)

ສິນທິສັນຍາວ່າດ້ວຍການລົບລ້າງທຸກຮູບການຈຳແນກຕໍ່ແມ່ຍິງ (CEDAW) ໄດ້ຖືກຮັບຮອງໃນປີ 1979 ໂດຍສະມັດຊາໃຫຍ່ຂອງອົງການສະຫະປະຊາຊາດ, ເຊິ່ງໄດ້ອະທິບາຍວ່າ ແມ່ນ ກົດໝາຍສາກົນຂອງແມ່ຍິງ. ສປປ ລາວ ໄດ້ລົງນາມໃນສິນທິສັນຍາວ່າດ້ວຍການລົບລ້າງທຸກຮູບການຈຳແນກຕໍ່ແມ່ຍິງ ໃນປີ 1980 ແລະ ໄດ້ໃຫ້ສັດຕະຍາບັນ ໃນປີ 1981, ສ້າງພັນທະໃຫ້ລັດຖະບານແຫ່ງ ສປປ ລາວ ໃນການປະຕິບັດງານ ເພື່ອການລົບລ້າງທຸກຮູບການຈຳແນກຕໍ່ແມ່ຍິງ. ລັດຖະບານຍັງຖືກຮຽກຮ້ອງໃຫ້ມີການສົ່ງບົດລາຍງານແຫ່ງຊາດໃນທຸກໆ 4 ປີ ເພື່ອສະແດງໃຫ້ເຫັນເຖິງສະພາບການຂອງປະເທດໃນການປະຕິບັດຕາມຫຼັກການ ແລະ ລະບຽບການ ຂອງສິນທິສັນຍາວ່າດ້ວຍການລົບລ້າງທຸກຮູບການຈຳແນກຕໍ່ແມ່ຍິງ (CEDAW).

ບົດລາຍງານສະບັບຫຼ້າສຸດ ໄດ້ລວມເອົາບົດລາຍງານປະຈຳໄລຍະທີ 6 ແລະ 7, ເຊິ່ງໄດ້ສົ່ງໃຫ້ກັບຄະນະກຳມາການຂອງ CEDAW ໃນປີ 2008. ໃນວາລະການທົບທວນຄັ້ງທີ 44 ຂອງ CEDAW ໃນປີ 2009, ຄະນະກຳມາການດັ່ງກ່າວໄດ້ໃຫ້ຂໍສະເໜີແນະ 60 ຂໍໃນ ການຕອບສະໜອງຕໍ່ບົດລາຍງານຂອງ ສປປ ລາວ. ໃນພາກການໃຊ້ຄວາມຮຸນແຮງຕໍ່ແມ່ຍິງ, ການແນະນຳແມ່ນເລັ່ງໃສ່ຄວາມຮັບຜິດຊອບຂອງພາກລັດໃນການສຸມຄວາມພະຍາຍາມເພີ່ມຕື່ມໃສ່ການຕ້ານການໃຊ້ຄວາມຮຸນແຮງຕໍ່ແມ່ຍິງ ແລະ ເດັກຍິງ. ການຮັບຮອງມາດຕະການທີ່ຈະແຈ້ງໃນການແກ້ໄຂທຸກຮູບການການໃຊ້ຄວາມຮຸນແຮງຕໍ່ແມ່ຍິງ ແລະ ເດັກຍິງ ກໍ່ໄດ້ລວມຢູ່ໃນບົດສະເໜີແນະ, ໂດຍສະເພາະໄດ້ລວມ "ມາດຕະການນີ້ ລວມເອົາການຮັບຮອງຂອງກົດໝາຍພິເສດກ່ຽວກັບການໃຊ້ຄວາມຮຸນແຮງໃນຄອບຄົວ ແລະ ການໃຊ້ຄວາມຮຸນແຮງທີ່ມີພື້ນຖານທາງເພດ ແລະ ການພັດທະນາ ແລະ ຈັດຕັ້ງປະຕິບັດຂອງແຜນດຳເນີນງານແຫ່ງຊາດທີ່ມີການເຊື່ອມສານກັນໃນຫຼາຍໆ ຂະແໜງການ ເພື່ອປ້ອງກັນ ແລະ ຕອບໂຕ້ການໃຊ້ຄວາມຮຸນແຮງຕໍ່ແມ່ຍິງ, ລວມເຖິງຜ່ານການປົກປ້ອງທາງກົດໝາຍ, ມາດຕະການ ການປົກປ້ອງທີ່ມີປະສິດທິພາບ, ການເກັບກຳຂໍ້ມູນທີ່ເປັນລະບົບ ແລະ ການສ້າງຄວາມເຂັ້ມແຂງໃຫ້ກັບການບໍລິການຊ່ວຍເຫຼືອ ແລະ ການສ້າງຂີດຄວາມສາມາດຂອງຜູ້ໃຫ້ບໍລິການ, ໂດຍສະເພາະຜູ້ຍິງຄັບໃຊ້ກົດໝາຍ ແລະ ຜູ້ໃຫ້ບໍລິການທາງດ້ານສາທາລະນະສຸກ" (ຂໍສະເໜີແນະ CEDAW ເລກທີ 24).

ເພື່ອຕອບສະໜອງຕໍ່ບັນດາສະເໜີແນະເຫຼົ່ານີ້, ຄືດັ່ງທີ່ໄດ້ກ່າວມາໃນເບື້ອງຕົ້ນຂອງບົດລາຍງານນີ້, ສປປ ລາວ ໄດ້ມີການພັດທະນາກົດໝາຍໃໝ່ວ່າດ້ວຍການຕ້ານ ແລະ ສະກັດກັ້ນການໃຊ້ຄວາມຮຸນແຮງຕໍ່ແມ່ຍິງ ແລະ ເດັກ ແລະ ແຜນດຳເນີນງານແຫ່ງຊາດກ່ຽວກັບການລຶບລ້າງການໃຊ້ຄວາມຮຸນແຮງຕໍ່ແມ່ຍິງ ແລະ ຄວາມຮຸນແຮງຕໍ່ເດັກ ໃນ ສປປ ລາວ (2014-2020) ເພື່ອສະໜອງບັນດາມາດຕະການທີ່ເຂັ້ມແຂງ ເພື່ອຈັດຕັ້ງປະຕິບັດກົດໝາຍໃໝ່ວ່າດ້ວຍການຕ້ານ ແລະ ສະກັດກັ້ນການໃຊ້ຄວາມຮຸນແຮງຕໍ່ແມ່ຍິງ ແລະ ເດັກ. ນອກຈາກນັ້ນ, ຍ້ອນວ່າຍັງຂາດການສຶກສາຄົ້ນຄວ້າທີ່ມີຫຼັກຖານຖານທາງປະຊາກອນຢູ່ໃນ ສປປ ລາວ, ຈຶ່ງເປັນສິ່ງຈຳເປັນອັນຮີບດ່ວນທີ່ ສປປ ລາວ ຄວນມີຖານຂໍ້ມູນ ແລະ ສະຖິຕິທີ່ໜ້າເຊື່ອຖືກ່ຽວກັບການໃຊ້ຄວາມຮຸນແຮງ. ດ້ວຍເຫດນີ້ ການສຳຫຼວດລະດັບຊາດ ຂອງ ສປປ ລາວ ກ່ຽວກັບສຸຂະພາບ ແລະ ປະສົບການຊີວິດຂອງແມ່ຍິງ ໃນປີ 2014 ຈຶ່ງດຳເນີນເພື່ອສະໜັບສະໜູນການສ້າງກົດໝາຍ, ນະໂຍບາຍ, ວຽກໂຄສະນາ/ການປຸກຈິດສຳນຶກ ແລະ ການມີແຜນງານ ແລະ ໂຄງການຢ່າງພຽງພໍໃນການແກ້ໄຂບັນຫາການໃຊ້ຄວາມຮຸນແຮງຕໍ່ແມ່ຍິງ/ການໃຊ້ຄວາມຮຸນແຮງທີ່ມີພື້ນຖານທາງເພດໃນສັງຄົມລາວ.



ຈຸດປະສົງ
ແລະ ວິທີ
ການສໍາຫຼວດ

ພາກທີ 2. ຈຸດປະສົງ ແລະ ວິທີການສໍາຫຼວດ

2.1 ຈຸດປະສົງ ແລະ ໂຄງຮ່າງຂອງການສໍາຫຼວດ

2.1.1 ອົງປະກອບ ແລະ ຈຸດປະສົງຂອງການສໍາຫຼວດ

ການສໍາຫຼວດລະດັບຊາດ ຂອງ ສປປ ລາວ ກ່ຽວກັບສຸຂະພາບ ແລະ ປະສິບການຊີວິດ ຂອງແມ່ຍິງ ໃນປີ 2014 ນີ້ແມ່ນໄດ້ມີການດັດປັບມາຈາກການສໍາຫຼວດ ແບບຫຼາຍປະເທດຂອງອົງການອະນາໄມໂລກ ກ່ຽວກັບສຸຂະພາບ ແລະ ການຕ້ານການໃຊ້ຄວາມຮຸນແຮງໃນຄອບຄົວຂອງແມ່ຍິງ (ເຊິ່ງຕໍ່ໄປນີ້ຈະເອີ້ນວ່າ 'ການສໍາຫຼວດແບບຫຼາຍປະເທດຂອງອົງການອະນາໄມໂລກ') ເຊິ່ງເປັນທີ່ຮູ້ຈັກກັນດີວ່າເປັນໜຶ່ງໃນມາດຕະຖານຂັ້ນສູງສໍາລັບຂໍ້ມູນການໃຊ້ຄວາມຮຸນແຮງຕໍ່ແມ່ຍິງ ທີ່ມີຄວາມເຂັ້ມແຂງ ແລະ ສາມາດວັດແທກໄດ້ (Garcia-Moreno ພ້ອມດ້ວຍຄະນະ., 2005). ເພື່ອປະຕິບັດຕາມວິທີການສໍາຫຼວດນີ້, ການສໍາຫຼວດໃນ ສປປ ລາວ ປະກອບມີ 2 ການສໍາຫຼວດຄື:

ການສໍາຫຼວດທາງດ້ານປະລິມານ: ການສໍາຫຼວດທາງດ້ານປະລິມານທີ່ມີໂຄງຮ່າງແບບສອບຖາມ ເພື່ອສະ ໜອງຂໍ້ມູນກ່ຽວກັບອັດຕາຂອງຫຼາຍຮູບແບບທີ່ແຕກຕ່າງກັນຂອງການໃຊ້ຄວາມຮຸນແຮງຕໍ່ແມ່ຍິງໂດຍຄູ່ຮ່ວມຊີວິດ ແລະ ຄົນທີ່ບໍ່ແມ່ນຄູ່ຮ່ວມຊີວິດ ເຊັ່ນດຽວກັນກັບຂໍ້ມູນທາງດ້ານຜົນກະທົບຕໍ່ສຸຂະພາບ, ສາເຫດ, ຄວາມຖີ່ ແລະ ປັດໄຈສ່ຽງຕ່າງໆ. ແບບສອບຖາມໄດ້ຖືກດໍາເນີນການໂດຍການສໍາພາດແບບວິທີໜ້າເຊິ່ງໜ້າກັບຜູ້ໃຫ້ສໍາພາດ.

ການສໍາຫຼວດທາງດ້ານຄຸນນະພາບ: ໃນດ້ານຄຸນນະພາບຂອງ ການສໍາຫຼວດ ລວມມີການທົບທວນບັນດາເອກະສານຕ່າງໆ ຮ່ວມກັບການເລືອກສໍາພາດ ແລະ ການສົນທະນາເປັນກຸ່ມ. ໃນຖານະທີ່ເປັນອົງປະກອບສືບຄົ້ນ ແລະ ບັນລະຍາຍ ຈຶ່ງສຸມໃສ່ຄໍາຖາມປະເພດ 'ແນວໃດ' ແລະ 'ເປັນຫຍັງ', ເຊິ່ງເຮັດໃຫ້ສາມາດສະໜອງຂໍ້ມູນລະອຽດ ເຊິ່ງເປັນການເພີ່ມຄຸນຄ່າ ແລະ ປະກອບຂໍ້ມູນໃຫ້ແກ່ການເກັບກໍາຂໍ້ມູນໃນການສໍາຫຼວດ ທາງດ້ານປະລິມານມີຄວາມສົມບູນອີກດ້ວຍ.

ຈຸດປະສົງໂດຍລວມຂອງການສໍາຫຼວດໃນຄັ້ງນີ້ ແມ່ນເພື່ອສ້າງບັນດາຫຼັກຖານທີ່ຈໍາເປັນ ເພື່ອໃຊ້ເປັນເຄື່ອງມືໂຄສະນາໃນການເຜີຍແຜ່ຄວາມຮູ້, ຄຸ້ມຄອງ ແລະ ປ້ອງກັນການໃຊ້ຄວາມຮຸນແຮງທີ່ມີພື້ນຖານທາງເພດ/ການໃຊ້ຄວາມຮຸນແຮງຕໍ່ແມ່ຍິງ/ການໃຊ້ຄວາມຮຸນແຮງໃນຄອບຄົວ ແລະ ການອໍານວຍຄວາມສະດວກໃຫ້ບັນດາຂະແໜງການທີ່ກ່ຽວຂ້ອງຂອງລັດຖະບານ, ອົງການຈັດຕັ້ງທາງສັງຄົມ, ອົງການທີ່ບໍ່ສັງກັດລັດຖະບານ ແລະ ຄູ່ຮ່ວມພັດທະນາອື່ນໆ ເພື່ອການວາງນະໂຍບາຍ ແລະ ແຜນງານກ່ຽວກັບການຕ້ານການໃຊ້ຄວາມຮຸນແຮງຕໍ່ແມ່ຍິງຢ່າງພຽງພໍ. ໂດຍສະເພາະແມ່ນ, ຫຼັກຖານຕ່າງໆ ເຫຼົ່ານີ້ຈະຖືກນໍາໃຊ້ເພື່ອສ້າງ ແລະ ປັບປຸງບັນດານະໂຍບາຍ ແລະ ແຜນງານທີ່ເໝາະສົມ ສໍາລັບກຸ່ມເປົ້າໝາຍທີ່ແຕກຕ່າງກັນເຊັ່ນ: ກຸ່ມແມ່ຍິງ, ໄວໜຸ່ມ, ຜູ້ຊາຍ ແລະ ບັນດາຄູ່ແຕ່ງງານ:

1. ແຜນດໍາເນີນງານແຫ່ງຊາດເພື່ອຕ້ານ ແລະ ປ້ອງກັນການໃຊ້ຄວາມຮຸນແຮງຕໍ່ແມ່ຍິງ.
2. ສ້າງນິຕິກຳກ່ຽວກັບການຕ້ານການໃຊ້ຄວາມຮຸນແຮງທີ່ມີພື້ນຖານທາງເພດ/ການໃຊ້ຄວາມຮຸນແຮງຕໍ່ແມ່ຍິງ/ການໃຊ້ຄວາມຮຸນແຮງໃນຄອບຄົວ.
3. ເຮັດບົດລາຍງານສົນທິສັນຍາວ່າດ້ວຍການລົບລ້າງທຸກຮູບການຈໍາແນກຕໍ່ແມ່ຍິງ ຄັ້ງທີ 8 ແລະ ຄັ້ງທີ 9 ໃນປີ 2014.
4. ໂຄສະນາປຸກລະດົມເພື່ອການຍຸຕິການໃຊ້ຄວາມຮຸນແຮງຕໍ່ແມ່ຍິງ.

• ຈຸດປະສົງສະເພາະ

ຈຸດປະສົງຂອງການສໍາຫຼວດ:

- i. ຄາດຄະເນອັດຕາ, ຄວາມຖີ່, ປະເພດ ແລະ ບັນດາຮູບແບບທີ່ແຕກຕ່າງກັນຂອງການໃຊ້ຄວາມຮຸນແຮງຕໍ່ແມ່ຍິງ.
- ii. ເກັບກໍາຂໍ້ມູນທີ່ມີການບັນຍາຍກ່ຽວກັບປະເພດ ແລະ ລາຍລະອຽດທີ່ແຕກຕ່າງກັນຂອງການຖືກໃຊ້ຄວາມຮຸນແຮງທາງດ້ານຮ່າງກາຍ ແລະ/ຫຼື ທາງເພດ ໂດຍຄູ່ຮ່ວມຊີວິດ, ລວມທັງການໃຊ້ຄວາມຮຸນແຮງຕໍ່ແມ່ຍິງໃນຄອບຄົວ ໃນພື້ນທີ່ ທີ່ຖືກເລືອກເຮັດການສໍາຫຼວດ.
- iii. ສຶກສາບັນດາປັດໄຈທີ່ເຮັດໃຫ້ແມ່ຍິງມີຄວາມຕ້ອຍໂອກາດຫຼາຍຂຶ້ນ ຫຼື ປົກປ້ອງເຂົາເຈົ້າຈາກການໃຊ້ຄວາມຮຸນແຮງ (ຕົວຢ່າງ: ຮີດຄອງປະເພນີທາງດ້ານບົດບາດຍິງ-ຊາຍ, ຄວາມບໍ່ເທົ່າທຽມກັນທາງດ້ານອໍານາດ, ໂອກາດທາງດ້ານເສດຖະກິດ ແລະ ປະສິບການໃນໄວເດັກ).
- iv. ກຳນົດຍຸດທະສາດການຫຼຸດຜ່ອນ ແລະ ການຮັບມືຂອງແມ່ຍິງທີ່ໄດ້ຮັບຜົນກະທົບຈາກການໃຊ້ຄວາມຮຸນແຮງ, ລວມທັງການ ການຂະຫຍາຍໄປສູ່ບັນດາບຸກຄົນທີ່ແມ່ຍິງໄດ້ເປີດເຜີຍເຫດການຂອງການໃຊ້ຄວາມຮຸນແຮງ ເຊັ່ນດຽວກັນກັບການເຂົ້າເຖິງ ແລະ ການນໍາໃຊ້ບັນດາການບໍລິການຊ່ວຍເຫຼືອຕ່າງໆ.
- v. ບັນທຶກຜົນຂອງການໃຊ້ຄວາມຮຸນແຮງຕໍ່ສຸຂະພາບ, ການເຮັດວຽກ, ຄອບຄົວ ແລະ ສາຍພົວພັນຂອງແມ່ຍິງ.

ຈຸດປະສົງທາງອ້ອມມິຄີ:

- ເພີ່ມທະວີຂີດຄວາມສາມາດລະດັບປະເທດ ແລະ ການຮ່ວມມືກັນໃນບັນດາພາກສ່ວນຕ່າງໆ ທີ່ເຮັດວຽກກ່ຽວຂ້ອງທາງດ້ານການໃຊ້ຄວາມຮຸນແຮງຕໍ່ແມ່ຍິງ, ລວມມີ ຄວາມສາມາດໃນການເກັບກຳ, ວິເຄາະ ແລະ ນຳໃຊ້ບັນດາຂໍ້ມູນທີ່ກ່ຽວຂ້ອງກັບການໃຊ້ຄວາມຮຸນແຮງຕໍ່ແມ່ຍິງ
- ເພີ່ມທະວີຄວາມຮັບຮູ້ ແລະ ຄວາມລະອຽດອ່ອນຕໍ່ການໃຊ້ຄວາມຮຸນແຮງໂດຍຄູ່ຮ່ວມຊີວິດ/ການໃຊ້ຄວາມຮຸນແຮງຕໍ່ແມ່ຍິງ ໃນບັນດາຜູ້ວາງນະໂຍບາຍ ແລະ ຜູ້ໃຫ້ການຊ່ວຍເຫຼືອ.

2.1.2 ໂຄງຮ່າງການຄຸ້ມຄອງບົດສຳຫຼວດ

ບົດສະເໜີຂໍ້ດຳເນີນການສຳຫຼວດລະດັບຊາດກ່ຽວກັບສຸຂະພາບ ແລະ ປະສົບການຊີວິດຂອງແມ່ຍິງ ໃນປີ 2014 ແມ່ນໄດ້ຖືກອະນຸມັດ ໂດຍກະຊວງແຜນການ ແລະ ການລົງທຶນ ໃນເດືອນສິງຫາ ປີ 2012. ການສຳຫຼວດແມ່ນໄດ້ຮັບການຈັດຕັ້ງປະຕິບັດໂດຍສູນສະຖິຕິແຫ່ງຊາດ ຮ່ວມກັບ ຄະນະກຳມາທິການເພື່ອຄວາມກ້າວໜ້າຂອງແມ່ຍິງແຫ່ງຊາດ. ພາລະບົດບາດຕົ້ນຕໍຂອງທັງສອງຂະແໜງການນີ້ແມ່ນຊີ້ນຳ ແລະ ປະສານງານ, ລວມທັງການຈັດກອງປະຊຸມປຶກສາຫາລືຮ່ວມກັບທຸກພາກສ່ວນທີ່ກ່ຽວຂ້ອງ ເພື່ອສະແດງຄວາມຄິດເຫັນ ແລະ ຄຳແນະນຳ, ກຳນົດຄວາມຕ້ອງການ, ຈຸດປະສົງ ແລະ ຄວາມຄາດຫວັງ ຂອງການສຳຫຼວດ ແລະ ການລະດົມທຶນ.

ຄະນະກຳມະການຊີ້ນຳລະດັບຊາດໄດ້ຖືກສ້າງຕັ້ງຂຶ້ນ ເພື່ອສະໜອງທິດຊີ້ນຳ ແລະ ນຳພາໂດຍລວມ ແລະ ມີບັນດາສະມາຊິກຈາກ ສູນສະຖິຕິແຫ່ງຊາດ, ຄະນະກຳມາທິການເພື່ອຄວາມກ້າວໜ້າຂອງແມ່ຍິງແຫ່ງຊາດ, ສູນກາງສະຫະພັນແມ່ຍິງລາວ, ກະຊວງສາທາລະນະສຸກ, ກະຊວງປ້ອງກັນຄວາມສະຫງົບ ແລະ ກະຊວງຍຸຕິທຳ. ກຸ່ມວິຊາການປະກອບດ້ວຍສະມາຊິກຂອງສູນສະຖິຕິແຫ່ງຊາດ, ສູນກາງສະຫະພັນແມ່ຍິງລາວ ແລະ ຄະນະກຳມາທິການເພື່ອຄວາມກ້າວໜ້າຂອງແມ່ຍິງແຫ່ງຊາດ ເຊິ່ງໄດ້ມີບົດບາດທີ່ສຳຄັນເປັນຢ່າງຍິ່ງໃນການຂັບເຄື່ອນການສຳຫຼວດນີ້, ໂດຍສະເພາະແມ່ນການວາງແຜນ, ສະຫຼຸບ ແລະ ການທົດສອບແບບສອບຖາມ, ການຈັດຕັ້ງປະຕິບັດວຽກພາກສະໜາມ, ການບໍລິຫານຂໍ້ມູນ, ການຈັດຝຶກອົບຮົມ ແລະ ການວິເຄາະຂໍ້ມູນ.

ການສຳຫຼວດດ້ານຄຸນນະພາບແມ່ນໄດ້ຮັບການຈັດຕັ້ງປະຕິບັດໂດຍສະຖາບັນເບີເນັດ, ອົງການຈັດຕັ້ງທີ່ບໍ່ຫວັງຜົນກຳໄລຂອງປະເທດອິດສະຕາລີ ໂດຍມີທ້ອງຖານປະຈຳປະເດນຫຼວງວຽງຈັນ ເພື່ອເຮັດການສຳຫຼວດທາງດ້ານສຸຂະພາບ ແລະ ການສຶກສາ, ໂດຍການຊີ້ນຳ-ນຳພາໂດຍກຸ່ມວິຊາການທີ່ນຳພາໂດຍຄະນະກຳມາທິການເພື່ອຄວາມກ້າວໜ້າຂອງແມ່ຍິງແຫ່ງຊາດ. ບັນດາກອງປະຊຸມ ແລະ ການປຶກສາຫາລື ໄດ້ຮັບການສ້າງຕັ້ງຂຶ້ນເພື່ອສົນທະນາກ່ຽວກັບວິທີການສຳຫຼວດ, ການຄັດເລືອກກຸ່ມເປົ້າໝາຍ ແລະ ຂະໜາດຂອງການສຳຫຼວດ, ການສະຫຼຸບຄຳຖາມຊີ້ນຳ ເຊັ່ນດຽວກັນກັບວຽກບໍລິຫານໃນການເຮັດວຽກພາກສະໜາມ, ການເກັບກຳຂໍ້ມູນ, ວິເຄາະ, ຂຽນບົດລາຍງານ ແລະ ການນຳສະເໜີຂອງຜົນການຄົ້ນຄວ້າເບື້ອງຕົ້ນ.

ພາລະບົດບາດຂອງອົງການສະຫະປະຊາຊາດ ກອງທຶນສຳລັບປະຊາກອນ (UNFPA), ອົງການສະຫະປະຊາຊາດ ເພື່ອແມ່ຍິງ (UN Women) ແລະ ອົງການອະນາໄມໂລກ(WHO) ແມ່ນການສະໜັບສະໜູນທາງດ້ານວິຊາການ ແລະ ງົບປະມານ, ລວມທັງໃຫ້ຄຳປຶກສາເພື່ອຮັບປະກັນໃຫ້ບົດສຳຫຼວດມີຄຸນນະພາບສູງ.

2.2 ການສຳຫຼວດທາງດ້ານປະລິມານ

2.2.1 ການອອກແບບ ແລະ ມາດຖານຂອງຜູ້ເຂົ້າຮ່ວມ

ການສຳຫຼວດທາງດ້ານປະລິມານແມ່ນນຳໃຊ້ວິທີການສຳຫຼວດທີ່ດັດປັບມາຈາກການສຳຫຼວດຮ່ວມກັນໃນຫຼາຍປະເທດ ຂອງອົງການອະນາໄມໂລກ. ເຖິງແມ່ນວ່າການສຳຫຼວດຮ່ວມກັນໃນຫຼາຍປະເທດຂອງອົງການອະນາໄມໂລກຈະນຳໃຊ້ກຸ່ມຕົວຢ່າງຈຳນວນໜ້ອຍ (ຜູ້ຕອບແບບສອບຖາມປະມານ 1,500 ຄົນ) ໃນໜຶ່ງ ຫຼື ສອງຂັ້ນ (ຂັ້ນເມືອງ ຫຼື ຂັ້ນພາກ/ປະເທດ), ການສຳຫຼວດໃນ ສປປ ລາວ ແມ່ນການສຳຫຼວດລະດັບຊາດທີ່ມີກຸ່ມຕົວຢ່າງຫຼາຍກວ່າ.

ຂະໜາດຂອງກຸ່ມຕົວຢ່າງຂອງການສຳຫຼວດໃນຄັ້ງນີ້ ໄດ້ຖືກອອກແບບມາເພື່ອເປັນຕົວແທນໃນຂອບເຂດທົ່ວປະເທດ, ເຊິ່ງລວມມີເຂດຕົວເມືອງ ແລະ ຊົນນະບົດ ເຊັ່ນດຽວກັນກັບໃນລະດັບພາກ (ພາກເໜືອ, ກາງ ແລະ ໃຕ້). ຍຸດທະສາດການຈັດກຸ່ມຕົວຢ່າງແບບຫຼາຍຂັ້ນ ເພື່ອການສຳຫຼວດຄົວເຮືອນໃນທົ່ວປະເທດ ແມ່ນໄດ້ຖືກນຳໃຊ້.

ຂະໜາດຂອງກຸ່ມຕົວຢ່າງແມ່ນ 3,000 ຄົວເຮືອນ (ຕາລາງທີ 2.1), ໂດຍມີອັດຕາສ່ວນຂອງຜູ້ທີ່ບໍ່ຕອບແບບສອບຖາມແມ່ນ 10%. ກຸ່ມຕົວຢ່າງຂອງກຸ່ມບ້ານ ແລະ ຄົວເຮືອນ ແມ່ນໄດ້ຖືກຈັດແບ່ງໂດຍສູດຄິດໄລ່ມາດຕະຖານ. ອີງຕາມຄຳແນະນຳທາງດ້ານຈັນຍາທຳ ແລະ ຄວາມປອດໄພ ໂດຍອີງການອະນາໄມໂລກ ເພື່ອການເຮັດການສຳຫຼວດໃນຄັ້ງນີ້, ແມ່ນຍິງໃນເກນອາຍຸຈະຖືກຄັດເລືອກພຽງໜຶ່ງຄົນຕໍ່ໜຶ່ງຄອບຄົວ. ມາດຖານການຄັດເລືອກແມ່ຍິງທີ່ຢູ່ໃນເກນແມ່ນອີງຕາມສະພາບການຂອງ ສປປ ລາວ ຄືແມ່ຍິງທີ່ມີອາຍຸ 15-64 ປີ (ທີ່ມີ/ບໍ່ມີຄູ່ຮ່ວມຊີວິດ), ທີ່ອາໄສຢູ່ໃນຄົວເຮືອນນັ້ນເປັນປົກກະຕິ, ແຂກຢ້ຽມຢາມທີ່ອາໄສຢູ່ຢ່າງໜ້ອຍ 4 ອາທິດ ຫຼື ຜູ້ໃຊ້ແຮງງານທີ່ອາໄສຢູ່ໃນເຮືອນຫຼັງນັ້ນຢ່າງໜ້ອຍ 5 ມື້ ຕໍ່ 1 ອາທິດ. ຜູ້ຕອບແບບສອບຖາມໄດ້ຖືກຄັດເລືອກ ຈາກບັນດາແມ່ຍິງທີ່ຢູ່ໃນມາດຖານທັງໝົດທີ່ຢູ່ໃນຄົວເຮືອນໜຶ່ງ ເຊິ່ງສ່ວນໃຫຍ່ແມ່ນຈະເລືອກເປັນບຸກຄົນຫຼາຍກວ່າການສູ່ມຕົວເລກ.

ເຫດຜົນທີ່ເລືອກກຸ່ມເປົ້າໝາຍໃນເກນອາຍຸ 15-64 ປີ:

- (1) ແມ່ຍິງຮຸ່ນໃຫຍ່, ເຊິ່ງອາດມີຄວາມເປັນໄປໄດ້ໃນການເກີດຄວາມເອນອງໄປທາງໃດໜຶ່ງ, ເຊິ່ງອາດຈະເປັນຍ້ອນການມີຄູ່ຮ່ວມຊີວິດມາເປັນເວລາດົນ ແລະ ກໍ່ມີປະສິບການຊີວິດຄອບຄົວ.
- (2) ຫຼັກຖານໃນການສໍາຫຼວດລະດັບສາກົນທີ່ຜ່ານມາໄດ້ສະແດງໃຫ້ເຫັນວ່າ ບັນດາແມ່ຍິງກຸ່ມນີ້ ຈະເກີດຄວາມໂສກເສົ້າຈາກການຖືກລ່ວງລະເມີດສະເພາະດ້ານ.
- (3) ຕົວຊີ້ວັດຂອງອົງການສະຫະປະຊາຊາດແມ່ນວັດແທກແມ່ຍິງທຸກໆຄົນ ທີ່ມີອາຍຸຫຼາຍ 15 ປີຂຶ້ນໄປ.
- (4) ການສໍາຫຼວດຄົ້ນຄວ້າທີ່ຄ້າຍຄືກັນຈາກປະເທດອື່ນໆໃນໄລຍະທີ່ຜ່ານມາ (ຕົວຢ່າງ: ປະເທດ ນິວຊີແລນ, ຕວກກີ ແລະ ຫວຽດນາມ) ແມ່ນນໍາໃຊ້ວິທີການສໍາຫຼວດທີ່ດັດປັບມາຈາກການສໍາຫຼວດແບບຫຼາຍປະເທດຂອງອົງການອະນາໄມໂລກ ເຊິ່ງລວມມີແມ່ຍິງທີ່ມີອາຍຸຫຼາຍກວ່າ 50 ປີ.

ຕາລາງທີ 2.1 ກຸ່ມຕົວຢ່າງ ໂດຍແບ່ງຕາມຕົວເມືອງ/ຊົນນະບົດ, ແລະ ໃນພາກ

ກຸ່ມ	ກຸ່ມ	ບ້ານກຸ່ມຕົວຢ່າງ				ຄົວເຮືອນ/ແມ່ຍິງ ກຸ່ມຕົວຢ່າງ			
		ລວມ	ຕົວເມືອງ	ຊົນນະບົດ ມີເສັ້ນທາງ	ຊົນນະບົດ ບໍ່ມີເສັ້ນທາງ	ລວມ	ຕົວເມືອງ	ຊົນນະບົດ ມີເສັ້ນທາງ	ຊົນນະບົດ ບໍ່ມີເສັ້ນທາງ
	ສປປ ລາວ	300	87	183	30	3,000	870	1,830	300
	ນະຄອນຫຼວງວຽງຈັນ	37	25	12	0	370	250	120	0
1	ຜຶ້ງສາລີ, ຫຼວງນໍ້າທາ, ບໍ່ແກ້ວ	26	5	17	4	260	50	170	40
2	ອຸດົມໄຊ, ຫຼວງພະບາງ	35	8	19	8	350	80	190	80
3	ແຂວງວຽງຈັນ, ຊຽງຂວາງ, ຫົວພັນ	29	7	20	2	290	70	200	20
4	ແຂວງວຽງຈັນ, ໄຊຍະບູລີ	41	10	29	2	410	100	290	20
5	ແຂວງວຽງຈັນ, ບໍລິຄໍາໄຊ, ຄໍາມ່ວນ	33	9	21	3	330	90	210	30
6	ສະຫວັນນະເຂດ	33	9	21	3	330	90	210	30
7	ສະຫວັນນະເຂດ, ສາລະວັນ, ຈໍາປາສັກ	33	7	22	4	330	70	220	40
8	ຈໍາປາສັກ, ສາລະວັນ, ເຊກອງ, ອັດຕະປື	33	7	22	4	330	70	220	40

2.2.2 ແບບສອບຖາມ

ແບບສອບຖາມປະກອບດ້ວຍ (ເອກະສານຊ້ອນທ້າຍ II):

1. ແບບຟອມຂັ້ນບັນຊີຄົວເຮືອນ ແລະ ຕິດຕາມ ກວດກາຄວາມກ້າວໜ້າໃນການເກັບກຳຂໍ້ມູນ
2. ແບບຟອມຄັດເລືອກຄົວເຮືອນ ເພື່ອຈຳແນກ ແລະ ຄັດເລືອກແມ່ຍິງທີ່ຢູ່ໃນເກນ
3. ແບບສອບຖາມຄົວເຮືອນ ເພື່ອການເກັບກຳຂໍ້ມູນທາງດ້ານເສດຖະກິດ-ສັງຄົມ ຂອງຄົວເຮືອນ
4. ແບບສອບຖາມຢ່າງລະອຽດສຳລັບແມ່ຍິງ.

ກ) ໂຄງຮ່າງແບບສອບຖາມຂອງແມ່ຍິງ

ແບບສອບຖາມຂອງ ການສຳຫຼວດແບບຫຼາຍປະເທດຂອງອົງການອະນາໄມໂລກ (Ver. 11.3, ປີ 2013) ເຊິ່ງໄດ້ຖືກດັດປັບສຳລັບ ສປປ ລາວ (ກັບທີ 2.1). ແບບສອບຖາມໄດ້ຖືກແປເປັນພາສາລາວຢ່າງລະມັດລະວັງ ເຊິ່ງໄດ້ໃຊ້ຄຳສັບທີ່ມີຄວາມປອດໄພ ແລະ ໄດ້ຮັບຄຳແນະນຳຈາກຄະນະຊີ້ນຳ ແລະ ວິຊາການ, ບັນດາອົງການຈັດຕັ້ງທີ່ກ່ຽວຂ້ອງ, ບັນດາຊ່ຽວຊານ ແລະ ພາກສ່ວນທີ່ກ່ຽວຂ້ອງ ໃນບັນຫາບົດບາດຍິງ-ຊາຍ ແລະ ການໃຊ້ຄວາມຮຸນແຮງຕໍ່ແມ່ຍິງ, ເຊັ່ນ ບັນດາອົງການຂອງສະຫະປະຊາຊາດ ແລະ ອົງການຈັດຕັ້ງທີ່ບໍ່ຂຶ້ນກັບລັດຖະບານ ເພື່ອສະທ້ອນໃຫ້ເຫັນສະພາບການຂອງ ສປປ ລາວ (ເບິ່ງເອກະສານຊ້ອນທ້າຍທີ II).

ກັບທີ 2.1. ໂຄງຮ່າງຂອງແບບສອບຖາມຂອງແມ່ຍິງ

ພາກທີ 1: ຜູ້ຕອບແບບສອບຖາມ ແລະ ຊຸມຊົນ.

ພາກທີ 2: ສຸຂະພາບໂດຍລວມ.

ພາກທີ 3: ສຸຂະພາບໄວຈະເລີນພັນ.

ພາກທີ 4: ເດັກນ້ອຍ.

ພາກທີ 5: ຜົວ/ຄູ່ຮ່ວມຊີວິດ ຄົນປັດຈຸບັນ ຫຼື ຄົນສຸດທ້າຍ.

ພາກທີ 6: ຫັດສະນະຄະຕິ.

ພາກທີ 7: ຜູ້ຕອບແບບສອບຖາມ ແລະ ສາມີ/ຄູ່ຮ່ວມຊີວິດ.

ພາກທີ 8: ການບາດເຈັບ.

ພາກທີ 9: ຜົນກະທົບ ແລະ ຫັກສະໃນການແກ້ໄຂບັນຫາ.

ພາກທີ 10: ປະສົບການອື່ນໆ.

ພາກທີ 11: ການປົກຄອງຕົນເອງໃນດ້ານເສດຖະກິດ.

ພາກທີ 12: ສຳເລັດການສຳພາດ: ຄຳຄິດເຫັນຂອງຜູ້ຕອບແບບສອບຖາມ, ການລາຍງານໂດຍບໍ່ລະບຸແຫຼ່ງຂໍ້ມູນກ່ຽວກັບການຖືກລ່ວງລະເມີດທາງເພດໃນໄວເດັກ, ຄຳຕຳນິຕິຊົມຈາກຜູ້ຕອບແບບສອບຖາມ.

ຂ) ນິຍາມໃນການປະຕິບັດງານທີ່ໃຊ້ໃນການສຳຫຼວດ ການໃຊ້ຄວາມຮຸນແຮງຕໍ່ແມ່ຍິງ ແລະ ເດັກຍິງ

ກັບທີ 2.2 ສະແດງເຖິງ ນິຍາມໃນການປະຕິບັດງານຂອງຫຼາຍຮູບແບບຂອງການໃຊ້ຄວາມຮຸນແຮງ ອີງຕາມການສຳຫຼວດແບບຫຼາຍປະເທດຂອງອົງການອະນາໄມໂລກ. ການສັບ "ການໃຊ້ຄວາມຮຸນແຮງ" ຫຼື "ການຂົ່ມຂືນ" ແມ່ນບໍ່ໄດ້ຖືກນຳໃຊ້ເຂົ້າໃນການສຳພາດໃດເລີຍ. ແຕ່ຈະນຳໃຊ້ຄຳຖາມກ່ຽວກັບພຶດຕິກຳແບບສະເພາະເຈາະຈົງ. ໃນເວລາທີ່ແມ່ຍິງຍິນຍອມວ່າເຂົາເຈົ້າເຄີຍປະເຊີນກັບການກະທຳເຫຼົ່ານີ້ຢ່າງໜ້ອຍໜຶ່ງການກະທຳ, ຜູ້ຍິງຄົນນັ້ນຈະຖືກພິຈາລະນາວ່າ ເຄີຍປະເຊີນກັບບາງຮູບແບບຂອງການໃຊ້ຄວາມຮຸນແຮງ.

ກັບທີ 2.2. ນິຍາມໃນການປະຕິບັດງານທີ່ໃຊ້ໃນການສຳຫຼວດ ການໃຊ້ຄວາມຮຸນແຮງຕໍ່ແມ່ຍິງ ແລະ ເດັກຍິງ

ການໃຊ້ຄວາມຮຸນແຮງທາງດ້ານຮ່າງກາຍໂດຍຄູ່ຮ່ວມຊີວິດທີ່ໄກ້ຊິດ

- ການໃຊ້ຄວາມຮຸນແຮງທາງດ້ານຮ່າງກາຍໂດຍຄູ່ຮ່ວມຊີວິດທີ່ໄກ້ຊິດ.
- ຖືກຕີບ ຫຼື ຖືກໂຍນວັດຕຸບາງຢ່າງໃສ່ທີ່ເຮັດໃຫ້ເກີດຄວາມເຈັບປວດ.
- ຖືກຢູ່ ຫຼື ຊຸກ.
- ຖືກທູບດ້ວຍກຳປັ້ນ ຫຼື ສິ່ງອື່ນໆທີ່ເຮັດໃຫ້ເກີດຄວາມເຈັບປວດ.
- ຖືກຕະ, ລາກ ຫຼື ຖືກທຸບ.
- ຖືກບີບຄໍ ຫຼື ຖືກເຜົາດ້ວຍໄຟໂດຍເຈຕະນາ.
- ຜູ້ກະທຳຜິດໃຊ້ອາວຸດເພື່ອຂົ່ມຂູ່ ຫຼື ນຳໃຊ້ອາວຸດເຫຼົ່ານັ້ນໃນການທຳຮ້າຍແມ່ຍິງເຊັ່ນ: ປີນ, ມິດ ຫຼື ອາວຸດອື່ນໆ.

ການໃຊ້ຄວາມຮຸນແຮງທາງເພດໂດຍຄູ່ຮ່ວມຊີວິດທີ່ໄກ້ຊິດ

- ນຳໃຊ້ກຳລັງບັງຄັບໃນການມີເພດສຳພັນທີ່ຝ່າຍຍິງບໍ່ຕ້ອງການ.
- ການມີເພດສຳພັນທີ່ຝ່າຍຍິງບໍ່ຕ້ອງການ ແຕ່ຈຳໃຈຍິນຍອມຍ້ອນຄວາມຢ້ານກົວ.
- ຖືກບັງຄັບໃຫ້ມີການຮ່ວມເພດ ໃນທຳທາງ ແລະ ວິທີການທີ່ເຮັດໃຫ້ເສຍກຽດສັກສີ ຫຼື ເຮັດໃຫ້ອັບອາຍ.

ການລ່ວງລະເມີດທາງດ້ານຈິດໃຈໂດຍຄູ່ຮ່ວມຊີວິດທີ່ໄກ້ຊິດ

- ຖືກໝັ່ນປະໝາດ ຫຼື ເຮັດໃຫ້ແມ່ຍິງຮູ້ສຶກບໍ່ດີຕໍ່ຕົນເອງ.
- ຖືກໝັ່ນປະໝາດ ຫຼື ເຮັດໃຫ້ອັບອາຍຕໍ່ໜ້າຄົນອື່ນ.
- ຜູ້ກະທຳຜິດໃຊ້ວິທີການຕ່າງໆໃນການເຮັດໃຫ້ຢ້ານກົວ ຫຼື ຂົ່ມຂູ່ແມ່ຍິງໂດຍ (ຕົວຢ່າງ ການໃຊ້ສາຍຕາ, ການຮ້ອງສຽງດັງ ແລະ ທຳຮ້າຍເຄື່ອງຂອງ).
- ຜູ້ກະທຳຜິດ ຂົ່ມຂູ່ແມ່ຍິງໂດຍການທຳຮ້າຍບຸກຄົນທີ່ແມ່ຍິງເປັນຫ່ວງ ແລະ ເບິ່ງແຍງ.

ການຄວບຄຸມພຶດຕິກຳໂດຍຄູ່ຮ່ວມຊີວິດທີ່ໄກ້ຊິດ

- ຊາຍຄົນນັ້ນພະຍາຍາມບໍ່ໃຫ້ແມ່ຍິງໄປພົບກັບເພື່ອນຂອງລາວ.
- ຊາຍຄົນນັ້ນພະຍາຍາມບໍ່ໃຫ້ແມ່ຍິງຕິດຕໍ່ກັບຄອບຄົວທີ່ໃຫ້ກຳເນີດ.
- ຊາຍຄົນນັ້ນພະຍາຍາມຮູ້ທຸກການເຄື່ອນໄຫວ ຫຼື ສະຖານທີ່ ທີ່ແມ່ຍິງຢູ່ຕະຫຼອດເວລາ.
- ຊາຍຄົນນັ້ນປະຕິເສດ ຫຼື ລ້ຽງດູແມ່ຍິງແບບບໍ່ໃສ່ໃຈ
- ຊາຍຄົນນັ້ນໂມໂຫຖ້າແມ່ຍິງໄປໂອ້ລົມກັບຊາຍອື່ນ
- ຊາຍຄົນນັ້ນສົງໃສຢູ່ຕະຫຼອດເວລາວ່າແມ່ຍິງບໍ່ຊື່ສັດຕໍ່ຕົນເອງ
- ຊາຍຄົນນັ້ນຄາດຫວັງວ່າແມ່ຍິງຈະຂ້ອນນຸຍາດກ່ອນການໄປຮັກສາຕົວຂອງລາວເອງ.

ການໃຊ້ຄວາມຮຸນແຮງໃນລະຫວ່າງຖືພາ

- ຖືກຕີບ, ຕີ ຫຼື ທຳຮ້າຍໃນລະຫວ່າງຖືພາ.
- ຖືກຊັດ ຫຼື ຕະທ້ອງນ້ອຍໃນລະຫວ່າງຖືພາ.

ການໃຊ້ຄວາມຮຸນແຮງທາງດ້ານຮ່າງກາຍ ຕັ້ງແຕ່ອາຍຸ 15 ປີ ໂດຍຄົນອື່ນ (ຄົນທີ່ບໍ່ແມ່ນຄູ່ຮ່ວມຊີວິດ)

- ແມ່ຍິງຖືກທຳຮ້າຍທາງດ້ານຮ່າງກາຍ ໂດຍບຸກຄົນອື່ນທີ່ບໍ່ແມ່ນຄູ່ຮ່ວມຊີວິດ ຕັ້ງແຕ່ອາຍຸ 15 ປີ.

ການໃຊ້ຄວາມຮຸນແຮງທາງເພດ ຕັ້ງແຕ່ອາຍຸ 15 ປີ ໂດຍຄົນອື່ນ (ຄົນທີ່ບໍ່ແມ່ນຄູ່ຮ່ວມຊີວິດ)

- ແມ່ຍິງຖືກບັງຄັບໃຫ້ມີເພດສຳພັນ ຫຼື ກິດຈະກຳທາງເພດອື່ນໆ ໂດຍບຸກຄົນອື່ນທີ່ບໍ່ແມ່ນຄູ່ຮ່ວມຊີວິດ ຕັ້ງແຕ່ອາຍຸ 15 ປີ ເຊິ່ງແມ່ຍິງບໍ່ຕ້ອງການ.

ການລ່ວງລະເມີດທາງເພດ (ກ່ອນອາຍຸ 15 ປີ)

- ກ່ອນອາຍຸ 15 ປີ, ມີບຸກຄົນທີ່ລ່ວງລະເມີດທາງເພດໂດຍການຈັບບາຍ ຫຼື ບັງຄັບໃຫ້ມີກິດຈະກຳທາງເພດໂດຍທີ່ແມ່ຍິງບໍ່ເຕັມໃຈ.

ການລ່ວງລະເມີດທາງເພດເດັກ ແມ່ນຫົວຂໍ້ທີ່ລະອຽດອ່ອນຫຼາຍໃນການສຳພາດ ແລະ ການຕອບ ຍ້ອນວ່າຄວາມຊຶງຈຳດັ່ງກ່າວເຮັດໃຫ້ເກີດຄວາມເຈັບປວດທາງດ້ານຈິດໃຈ ແລະ ເຮັດໃຫ້ເກີດຄວາມອັບອາຍ, ດັ່ງນັ້ນມັນຈຶ່ງບໍ່ມັກຈະຖືກລາຍງານ. ເມື່ອຄຳນຶງເຖິງຄວາມສະຫຼັບສັບຊ້ອນຂອງຫົວຂໍ້, ຜູ້ຕອບມີຫຼາຍໂອກາດໃນການເປີດເຜີຍບັນດາເຫດການດັ່ງກ່າວ. ທຳອິດ, ຜູ້ຕອບແບບຈະຖືກຖາມວ່າ ຖ້າວ່າເຂົາເຈົ້າເຄີຍຖືກບາງຄົນລ່ວງລະເມີດໂດຍການຈັບບາຍ ຫຼື ເຮັດໃຫ້ເຂົາເຈົ້າເຂົ້າໄປມີສ່ວນຮ່ວມໃນກິດຈະກຳທາງເພດກ່ອນເຂົາເຈົ້າອາຍຸໄດ້ 15 ປີ. ສຸດທ້າຍ, ໃນຂັ້ນຕອນສຸດທ້າຍຂອງການສຳພາດ, ຜູ້ຕອບຈະໄດ້ຮັບບັດທີ່ສະແດງຮູບພາບເຊິ່ງມີສີໜ້າດີໃຈ ແລະ ໂສກເສົ້າ ເຊິ່ງເຂົາເຈົ້າຈະຕ້ອງເລືອກໜ້າໃດໜຶ່ງ (ຮູບທີ 2.1). ບັດນີ້ໄດ້ຖືກອອກແບບເພື່ອຮັບປະກັນການລາຍງານທີ່ບໍ່ລະບຸຕົວຕົນຂອງຜູ້ລາຍງານ. ຜູ້ຕອບຈະເອົາບັດດັ່ງກ່າວຍັດໃສ່ຊອງແລ້ວປິດພະນົກ.

ຮູບທີ 2.1 ການນຳໃຊ້ບັດໜ້າ ເພື່ອການລາຍງານ ກໍລະນີທີ່ເດັກຖືກລ່ວງລະເມີດທາງເພດ



Card Sample:

ຄ) ໄລຍະເວລາທີ່ໃຊ້ໃນການອ້າງອິງ

ສໍາລັບການຢືນຢັນບັນດາພຶດຕິກຳໃນການໃຊ້ຄວາມຮຸນແຮງທາງດ້ານຮ່າງກາຍ, ຈິດໃຈ ແລະ ທາງເພດ, ຜູ້ໃຫ້ສໍາພາດຈະຖືກຖາມກ່ຽວກັບການໃຊ້ຄວາມຮຸນແຮງທີ່ໄດ້ເກີດຂຶ້ນໃນໄລຍະ 12 ເດືອນທີ່ຜ່ານມາ (ປັດຈຸບັນ) ແລະ ເກີດຂຶ້ນເລື້ອຍປານໃດ (ໜຶ່ງຄັ້ງ, ສອງ-ຫ້າຄັ້ງ ຫຼື ຫຼາຍກວ່າຫ້າຄັ້ງໃນໄລຍະ 12 ເດືອນທີ່ຜ່ານມາ ແລະ/ຫຼື ກ່ອນໜ້ານັ້ນ) ເຊິ່ງໄດ້ຖາມກ່ຽວກັບອັດຕາຂອງການໃຊ້ຄວາມຮຸນແຮງທີ່ເກີດຂຶ້ນໃນຊ່ວງໄລຍະເວລາໃດໜຶ່ງ, ການໃຊ້ຄວາມຮຸນແຮງໃນປັດຈຸບັນ ແລະ ໄລຍະຕະຫຼອດຊີວິດ ໄດ້ຖືກນໍາມາປະເມີນ. ເຊິ່ງຖ້າການໃຊ້ຄວາມຮຸນແຮງທີ່ເກີດຂຶ້ນໃນປັດຈຸບັນ ກໍ່ຖືວ່າເປັນສ່ວນໜຶ່ງຂອງການໃຊ້ຄວາມຮຸນແຮງໃນໄລຍະເວລາຕະຫຼອດຊີວິດ.

ອັດຕາຂອງການໃຊ້ຄວາມຮຸນແຮງໃນຊ່ວງຊີວິດ ແມ່ນໄດ້ວັດແທກປະເພດຂອງການໃຊ້ຄວາມຮຸນແຮງທີ່ເຄີຍເກີດຂຶ້ນໃນຊີວິດຂອງຜູ້ໃຫ້ສໍາພາດ, ເຖິງແມ່ນວ່າຈະເຄີຍເກີດຂຶ້ນພຽງແຕ່ເທື່ອດຽວກໍ່ຕາມ. ເຊິ່ງການໃຊ້ຄວາມຮຸນແຮງດັ່ງກ່າວ ຈະເພີ່ມຂຶ້ນຕາມອາຍຸ. ອັດຕາຄວາມຮຸນແຮງໃນຊ່ວງຊີວິດ ແມ່ນມີຄວາມສໍາຄັນຫຼາຍໃນການໂຄສະນາ ແລະ ການໃຫ້ຄວາມຮູ້ (ລັດຖະບານຂອງ ປະເທດຫວຽດນາມ, 2010). ໃນທາງກົງກັນຂ້າມ, ອັດຕາຂອງການໃຊ້ຄວາມຮຸນແຮງທີ່ເກີດຂຶ້ນໃນປັດຈຸບັນແມ່ນລວມທັງກໍລະນີການໃຊ້ຄວາມຮຸນແຮງທີ່ເກີດຂຶ້ນໃນໄລຍະ 12 ເດືອນທີ່ຜ່ານມາ. ດັ່ງນັ້ນ ຈິ່ງເຮັດໃຫ້ມີສະຖິຕິໜ້ອຍກວ່າ ອັດຕາໃນໄລຍະຕະຫຼອດຊີວິດ. ຂໍ້ມູນຂອງການໃຊ້ຄວາມຮຸນແຮງໃນປັດຈຸບັນ ແມ່ນເປັນຂໍ້ມູນທີ່ມີປະໂຫຍດຫຼາຍໃນຮ່າງຜົນກະທົບຂອງກິດຈະກຳໃນບັນ ດາໂຄງການຕ່າງໆ ທີ່ສາມາດຕິດຕາມກວດກາໄດ້ (Ibid.).

ງ) ນິຍາມຂອງຄູ່ຮ່ວມຊີວິດ

ໃນການສໍາຫຼວດນີ້, ແມ່ຍິງຖືກພິຈາລະນາວ່າເປັນ "ຄົນທີ່ເຄີຍມີຄູ່ຮ່ວມຊີວິດ", ຖ້າເຂົາເຈົ້າເຄີຍແຕ່ງງານ, ອາໄສຢູ່ກັບຄູ່ຮ່ວມຊີວິດ (ຄວາມສໍາພັນທີ່ແທ້ຈິງ) ຫຼື ຄູ່ຄວງ. ນິຍາມຂອງຄູ່ຮ່ວມຊີວິດ ແມ່ນລວມທັງຜູ້ທີ່ເປັນສາມີ, ແຕ່ເພື່ອການອະທິບາຍເພີ່ມເຕີມໃນການສໍາຫຼວດຄັ້ງນີ້ ຄູ່ຮ່ວມຊີວິດຈິ່ງໄດ້ລວມມີ "ສາມີ/ຄູ່ຮ່ວມຊີວິດ."

2.2.3 ການຝຶກອົບຮົມ ແລະ ວຽກພາກສະໜາມ

ເພື່ອຈະເຮັດການສໍາຫຼວດໃນຫົວຂໍ້ທີ່ລະອຽດອ່ອນ ເຊັ່ນການໃຊ້ຄວາມຮຸນແຮງຕໍ່ແມ່ຍິງ, ຈິ່ງເຮັດໃຫ້ການຮັບສະໝັກພະນັກງານພາກສະໜາມໃນການລົງເກັບກຳຂໍ້ມູນໃນພາກສະໜາມ ແລະ ການຝຶກອົບຮົມມີຄວາມສໍາຄັນ ແລະ ຕ້ອງໄດ້ລະມັດລະວັງທີ່ສຸດ (ການຕອບໂຕ້ຂັ້ນຕໍ່າ ແລະ ການເປີດເຜີຍທີ່ຖືກຕ້ອງ ຕໍ່ການໃຊ້ຄວາມຮຸນແຮງ) ແລະ ຂໍ້ກຳນົດຂອງສະພາບແວດລ້ອມທີ່ປອດໄພຕໍ່ການສໍາພາດ.

ໂດຍລວມແລ້ວ, ໄດ້ມີການເອົາໃຈໃສ່ຢ່າງຖີ່ຖ້ວນໃນການຄັດເລືອກເອົາຜູ້ສໍາພາດ ແລະ ທີ່ປຶກສາ. ໃນການສໍາຫຼວດໃນຫົວຂໍ້ທີ່ມີຄວາມລະອຽດອ່ອນນີ້, ມີສະເພາະແຕ່ແມ່ຍິງເທົ່ານັ້ນທີ່ຖືກຈ້າງໃຫ້ເປັນຜູ້ສໍາພາດ, ເຖິງຢ່າງໃດກໍ່ຕາມ, ຍ້ອນວ່າສູນສະຖິຕິແຫ່ງຊາດບໍ່ມີພະນັກງານແມ່ຍິງທີ່ພຽງພໍ, ການສະໝັກຈິ່ງຂະຫຍາຍໄປເຖິງພະນັກງານຈາກສູນກາງສະຫະພັນແມ່ຍິງລາວ ແລະ ຄະນະກຳມາທິການເພື່ອສົ່ງເສີມຄວາມກ້າວໜ້າຂອງແມ່ຍິງແຫ່ງຊາດ ລວມທັງຄະນະກຳມະການເພື່ອສົ່ງເສີມຄວາມກ້າວໜ້າຂອງແມ່ຍິງ ຂັ້ນກະຊວງ. ທ້າຍສຸດແລ້ວ, ສາມາດຄັດເລືອກພະນັກງານພາກສະໜາມໄດ້ 40 ທ່ານ ແລະ ພະນັກງານສໍາຮອງອີກ 3 ທ່ານ.

ພະນັກງານພາກສະໜາມແມ່ນຖືກຄັດເລືອກໂດຍບັນດາມາດຖານດັ່ງລຸ່ມນີ້:

- ແມ່ຍິງ.
- ອາຍຸ 30-60 ປີ.
- ມີປະສົບການທາງດ້ານການສໍາຫຼວດ.
- ຄວາມສາມາດໃນການປະຕິສໍາພັນກັບທຸກໆຄົນໃນສັງຄົມ.
- ມີທັດສະນະຄະຕິທີ່ບໍ່ຕັດສິນຄົນອື່ນ.
- ມີທັກສະທີ່ດີໃນການເຮັດວຽກຮ່ວມກັບຄົນອື່ນ.
- ມີປະສົບການໃນການປະເຊີນກັບບັນຫາທີ່ມີຄວາມລະອຽດອ່ອນ.
- ຜົນຂອງການປະຕິບັດໜ້າທີ່ວຽກງານໃນລະຫວ່າງການຝຶກອົບຮົມ ແລະ ວຽກພາກສະໜາມ.

ການຝຶກອົບຮົມໄດ້ແບ່ງອອກເປັນ 2 ລະດັບ. ລະດັບທີ 1 ແມ່ນ 'ການຝຶກອົບຮົມການເປັນຄູຝຶກ' ເຊິ່ງໄດ້ຮັບການຝຶກໂດຍຊ່ຽວຊານຈາກ ຫ້ອງການສະຖິຕິຂອງປະເທດຫວຽດນາມ ແລະ ທີ່ປຶກສາອິດສະຫຼະທາງດ້ານບົດບາດຍິງ-ຊາຍ ເປັນໄລຍະເວລາ 2 ອາທິດ. ການຝຶກອົບຮົມດັ່ງກ່າວ ແມ່ນຝຶກທາງດ້ານວິທີການສໍາຫຼວດ, ບົດບາດຍິງ-ຊາຍ ແລະ ຄວາມຮູ້ທາງດ້ານການໃຊ້ຄວາມຮຸນແຮງຕໍ່ແມ່ຍິງ ໃຫ້ກັບຄະນະຊີ້ນໍາຂອງສູນສະຖິຕິແຫ່ງຊາດ (2 ທ່ານ), ຄະນະກຳມາທິການເພື່ອສົ່ງເສີມຄວາມກ້າວໜ້າຂອງແມ່ຍິງແຫ່ງຊາດ (2 ທ່ານຈາກກອງເລຂາ), ກະຊວງສາທາລະນະສຸກ (1 ທ່ານ ຈາກຄະນະກຳມະການເພື່ອສົ່ງເສີມຄວາມກ້າວໜ້າຂອງແມ່ຍິງກະຊວງສາທາລະນະສຸກ) ແລະ ສູນກາງສະຫະພັນແມ່ຍິງລາວ (2 ທ່ານ ຈາກສູນຂໍ້ມູນຂ່າວສານບົດບາດຍິງ-ຊາຍ ເພື່ອການພັດທະນາ ແລະ ສູນໃຫ້ຄໍາປຶກສາ ແລະ ປົກປ້ອງແມ່ຍິງຂອງສູນກາງສະຫະພັນແມ່ຍິງລາວ). ການຝຶກອົບຮົມລວມມີ ການທົດສອບແບບສອບຖາມ, ການດັດແປງບັນດາຄູ່ມື ແລະ ຈຸດປະສົງ ເພື່ອສ້າງຄູຝຶກທີ່ມີປະສິດທິພາບ ແລະ ຄະນະຊີ້ນໍາທີ່ຈະຝຶກອົບຮົມໃຫ້ກັບບັນດາພະນັກງານພາກສະໜາມ ແລະ ການນໍາໃຊ້ປະສົບການໃນວຽກພາກສະໜາມ ເພື່ອການຫາຈຸດສົມດຸນຂອງແບບສອບຖາມ.

ລະດັບທີ 2 ແມ່ນການຈັດຝຶກອົບຮົມໃຫ້ກັບພະນັກງານພາກສະໜາມ 49 ທ່ານ ໂດຍບັນດາຄູຝຶກທີ່ເປັນຄະນະຊື່ນຳ, ຮ່ວມກັບບັນດາພະນັກງານທີ່ຖືກຄັດເລືອກ 40 ທ່ານ. ການຝຶກອົບຮົມດັ່ງກ່າວແມ່ນຈັດຂຶ້ນໃນລະຫວ່າງວັນທີ 25 ພະຈິກ ຫາ ວັນທີ 13 ທັນວາ ປີ 2013, ລວມທັງການລົງປະຕິບັດຕົວຈິງໃນແຂວງວຽງຈັນ ເປັນເວລາ 3 ວັນ ເຊິ່ງໄດ້ທົດລອງໃນບ້ານທີ່ບໍ່ແມ່ນບ້ານເປົ້າໝາຍຂອງການສຳຫຼວດລະດັບຊາດໃນຄັ້ງນີ້. ການຝຶກອົບຮົມແມ່ນລວມເຖິງການຄຳນຶງທາງດ້ານຄວາມລະອຽດອ່ອນ, ສຸມໃສ່ດ້ານບົດບາດຍິງ-ຊາຍ ແລະ ການໃຊ້ຄວາມຮຸນແຮງທີ່ມີພື້ນຖານທາງເພດ (Jansen ພ້ອມດ້ວຍຄະນະ, 2004).

ຈຸດປະສົງໃນການຝຶກອົບຮົມມີຄື:

- ເພີ່ມຄວາມລະອຽດອ່ອນຂອງບັນດາພະນັກງານພາກສະໜາມຕໍ່ກັບບັນຫາທາງດ້ານບົດບາດຍິງ-ຊາຍ ໃນລະດັບສ່ວນບຸກຄົນ ແລະ ລະດັບຊຸມຊົນ.
- ພັດທະນາຄວາມເຂົ້າໃຈເບື້ອງຕົ້ນກ່ຽວກັບ ການໃຊ້ຄວາມຮຸນແຮງທີ່ມີພື້ນຖານທາງເພດ/ການໃຊ້ຄວາມຮຸນແຮງໃນຄອບຄົວ, ລັກສະນະ, ສາເຫດ ແລະ ຜົນກະທົບຕໍ່ສຸຂະພາບຂອງແມ່ ແລະ ເດັກ.
- ເພື່ອເຂົ້າໃຈເຖິງເປົ້າໝາຍຂອງການສຳຫຼວດໃນຫົວຂໍ້ການໃຊ້ຄວາມຮຸນແຮງຕໍ່ແມ່ຍິງ.
- ຮຽນຮູ້ທັກສະການສຳພາດ ທີ່ມີຄວາມປອດໄພ ແລະ ອີງຕາມຫຼັກຈັນຍາທຳ.
- ເພື່ອໃຫ້ມີຄວາມລື່ງເຄີຍກັບແບບສອບຖາມ ແລະ ພິທີການໃນການສຳຫຼວດ.

ພາຍຫຼັງການຝຶກອົບຮົມສຳເລັດລົງ, ວຽກພາກສະໜາມກໍ່ໄດ້ເລີ່ມຕົ້ນໃນວັນທີ 15 ທັນວາ ປີ 2013 ໃນນະຄອນຫຼວງວຽງຈັນ ເຊິ່ງກໍ່ເປັນໂອກາດອັນດີທີ່ເຮັດໃຫ້ແຕ່ລະທີມສາມາດສະເໜີບັນດາຂໍ້ກັງວົນ ແລະ ແບ່ງປັນປະສົບການກ່ອນການລົງເກັບກຳຂໍ້ມູນໃນແຕ່ລະແຂວງ. ການສຳຫຼວດດັ່ງກ່າວມີທັງໝົດ 8 ທີມ, ໃນແຕ່ລະທີມປະກອບສະມາຊິກ 5 ທ່ານ (ຜູ້ນຳພາ/ຜູ້ກວດແກ້ 1 ທ່ານ ແລະ ນັກສຳພາດ 4 ທ່ານ) ແລະ ການສຳຫຼວດໃຊ້ເວລາຫຼາຍກວ່າສາມເດືອນ ຈົນເຖິງເດືອນ ມີນາ ປີ 2014. ທີມຜູ້ນຳພາ/ຜູ້ກວດແກ້ ແມ່ນມີໜ້າທີ່ຮັບຜິດຊອບໃນການຄວບຄຸມກິດຈະກຳທັງໝົດຂອງທີມ ໃນພື້ນທີ່ທີ່ຖືກມອບໝາຍ, ລວມທັງພິຈາລະນາໃນຄວາມປອດໄພໃນບັນດາພື້ນທີ່ ທີ່ມີຄວາມງ່າຍ ແລະ ຍາກທີ່ສຸດ, ຜູ້ນຳພາ/ຜູ້ກວດແກ້ ແມ່ນມີໜ້າທີ່ຮັບຜິດຊອບໃນການກວດວ່າແບບສອບຖາມແຕ່ລະສະບັບມີການໃສ່ຂໍ້ມູນຖືກຕ້ອງ ແລະ ຄົບຖ້ວນແລ້ວຫຼືບໍ່.

ວຽກພາກສະໜາມໄດ້ມີການຈັດຕັ້ງປະຕິບັດດັ່ງລຸ່ມນີ້:

- ສຳພາດ 10 ຄົນ ຕໍ່ 1 ບ້ານ, ຕໍ່ມື້ (ແມ່ຍິງ 1 ຄົນ ຕໍ່ 1 ຄົວເຮືອນ), ຕໍ່ 1 ທີມ
- ແມ່ຍິງ ໄດ້ຖືກສຳພາດໃນສະຖານທີ່ ທີ່ມີຄວາມປອດໄພ, ເປັນສ່ວນຕົວ ແລະ ສະດວກໃນການຕອບບັນດາຄຳຖາມທີ່ມີຄວາມລະອຽດອ່ອນດັ່ງກ່າວ.

ວຽກພາກສະໜາມໄດ້ຖືກອອກແບບເພື່ອການສຳພາດທັງໝົດໃນແຕ່ລະບ້ານໃຫ້ສຳເລັດພາຍໃນໜຶ່ງມື້ ເນື່ອງຈາກຄຳນຶງເຖິງດ້ານຈັນຍາບັນ ແລະ ຄວາມປອດໄພ. ແຕ່ຍ້ອນວ່າຍັງບໍ່ທັນມີບັນຊີຄົວເຮືອນທີ່ເປັນຂໍ້ມູນໃນປັດຈຸບັນ, ວຽກການເກັບກຳຂໍ້ມູນບັນຊີຄົວເຮືອນຈຶ່ງແມ່ນໜຶ່ງໃນບັນດາວຽກພາກສະໜາມ. ທີມງານພາກສະໜາມທຸກໆທີມ ຈຶ່ງໄດ້ໃຊ້ເວລາມື້ທຳອິດໃນການເກັບກຳຂໍ້ມູນບັນຊີຄົວເຮືອນ ໃນແຕ່ລະບ້ານ/ແຕ່ລະຈຸດສຸມ ແລະ ໄດ້ລະບຸບັນດາແມ່ຍິງທີ່ຢູ່ໃນເກນ ຂອງແຕ່ລະບ້ານ/ແຕ່ລະຄົວເຮືອນ. ຄົວເຮືອນ ແລະ ແມ່ຍິງທີ່ຖືກຄັດເລືອກທັງໝົດ ແມ່ນຖືກສຸ່ມເອົາໃນມື້ທຳອິດ ເຊິ່ງໄດ້ນຳໃຊ້ລະບົບການຄັດເລືອກທີ່ໄດ້ມາດຕະຖານສາກົນ.¹⁰

2.2.4 ການຄວບຄຸມຄຸນນະພາບ

ເພື່ອຮັບປະກັນວຽກພາກສະໜາມທີ່ມີຄຸນນະພາບສູງ, ການຕິດຕາມ ແລະ ການສື່ສານທີ່ມີຄວາມລະອຽດ ແລະ ມີການຄຸ້ມຄອງເປັນລະບົບໄດ້ຖືກແນະນຳໃນທຸກໆ ຂັ້ນຂອງວຽກພາກສະໜາມ ຄືດັ່ງລຸ່ມນີ້:

- ແບບສອບຖາມທຸກໆ ສະບັບທີ່ສຳເລັດແລ້ວ ຕ້ອງໄດ້ຮັບການກວດກາໂດຍ ຜູ້ນຳພາ/ຜູ້ກວດແກ້ ເພື່ອກວດກາເບິ່ງຄວາມສອດຄ່ອງ ແລະ ຄຳຖາມທີ່ບໍ່ຖືກຕອບ ເພື່ອລະບຸຊ່ອງວ່າງ, ຄວາມຜິດພາດ ຫຼື ຂໍ້ມູນທີ່ຂາດ ແລະ ດັດແກ້ກ່ອນທີ່ຈະຍ້າຍໄປລົງສຳຫຼວດໃນພື້ນທີ່ໃໝ່.
- ແຕ່ລະທີມຕ້ອງມີການປະຊຸມໃນຕອນທ້າຍຂອງທຸກໆມື້ ເພື່ອແບ່ງປັນປະສົບການ ແລະ ເຮັດບົດລາຍງານພາກສະໜາມໃຫ້ສຳເລັດ. ບົດລາຍງານດັ່ງກ່າວຊ່ວຍໃຫ້ຜູ້ນຳພາທີມສາມາດກວດກາ ແລະ ເກັບກຳບັນດາບັນຫາທີ່ເກີດຂຶ້ນໃນວຽກພາກສະໜາມເພື່ອຫາວິທີການແກ້ໄຂໃນກໍລະນີທີ່ຈຳເປັນ.
- ແຕ່ລະທີມຕ້ອງໄດ້ຮັບການຊີ້ນຳຈາກຄູຝຶກຢ່າງໜ້ອຍສອງຄັ້ງ ໃນລະຫວ່າງການເກັບກຳຂໍ້ມູນ. ເຊັ່ນ ການລົງຕິດຕາມກວດກາໂດຍບັນດາຄູຝຶກໃນໄລຍະອາທິດທຳອິດແມ່ນມີຄວາມສຳຄັນຫຼາຍເພື່ອສະໜອງການສະໜັບສະໜູນທາງດ້ານວິຊາການ. ທີມງານພາກສະໜາມສາມາດຕິດຕໍ່ຫາບັນດາຄູຝຶກໄດ້ຕະຫຼອດ 24 ຊົ່ວໂມງ ໃນທຸກໆ ມື້ຂອງອາທິດ ໃນກໍລະນີທີ່ຕ້ອງການຂໍຄວາມຊ່ວຍເຫຼືອ.

¹⁰ ຫຼັງຈາກເກັບກຳຂໍ້ມູນບັນຊີຄົວເຮືອນແລ້ວ, ໄລຍະຫ່າງໄດ້ຖືກຄິດໄລ່ ($I=N/n$, I : ໄລຍະຫ່າງ, N : ຕົວເລກຂອງຄົວເຮືອນທີ່ມີແມ່ຍິງທີ່ຢູ່ໃນເກນ). ຕົວເລກນີ້ ໄດ້ຖືກນຳໃຊ້ ເພື່ອກຳນົດເອົາ 10 ຄົວເຮືອນໃນການສຳພາດ. ຫຼັງຈາກການຄັດເລືອກຄົວເຮືອນແລ້ວ, ແມ່ຍິງທີ່ຢູ່ໃນເກນທັງໝົດຈະໄດ້ຮັບໝາຍເລກ ເຊິ່ງຈະໄດ້ເອົາໃສ່ໃນກັບເພື່ອໃຫ້ນາຍບ້ານເປັນຄົນຈັກເພື່ອສຸ່ມເລືອກເອົາແມ່ຍິງທີ່ຈະເປັນຜູ້ຖືກສຳພາດ. ໃນກໍລະນີທີ່ມີແມ່ຍິງພຽງຄົນດຽວໃນຄົວເຮືອນດັ່ງກ່າວ, ແມ່ຍິງຄົນນັ້ນກໍ່ຈະຖືກເລືອກໂດຍອັດຕະໂນມັດ.

2.2.5 ການບັນທຶກ ແລະ ການວິເຄາະຂໍ້ມູນ

ການບັນທຶກຂໍ້ມູນໄດ້ເລີ່ມຂຶ້ນໃນກາງເດືອນກຸມພາ ປີ 2014 ເຊິ່ງດຳເນີນໄປພ້ອມກັນກັບການເກັບກຳຂໍ້ມູນ. ລະບົບການບັນທຶກຂໍ້ມູນແມ່ນໄດ້ນຳໃຊ້ລະບົບການສຳຫຼວດພົນລະເມືອງ (CSPRO 4.1), ໂດຍມີລະບົບໃນການກວດກາຂໍ້ຜິດພາດ. ທຸກໆ ຂໍ້ມູນຈາກແບບສອບຖາມ ແມ່ນໄດ້ຖືກບັນທຶກລົງໃນລະບົບດັ່ງກ່າວໂດຍສູນສະຖິຕິແຫ່ງຊາດຢູ່ທີ່ນະຄອນຫຼວງວຽງຈັນ ແລະ ທຸກໆ ຂໍ້ມູນກໍໄດ້ມີການບັນທຶກລົງອີກຄັ້ງເພື່ອກວດສອບເບິ່ງຄວາມຜິດພາດ. ຕາຕະລາງດຳເນີນ, ພຶດຈະນານຸກົມຂອງຂໍ້ມູນ ແລະ ການສ້າງການວິເຄາະ ໃນຊອຟແວການວິເຄາະຂໍ້ມູນ ແລະ ສະຖິຕິ (STATA) ໄດ້ຖືກຕັດປັບ ແລະ ນຳໃຊ້ເພື່ອການວິເຄາະຂໍ້ມູນ. ຂະບວນການດັ່ງກ່າວນີ້ແມ່ນໄດ້ດຳເນີນການໂດຍສູນສະຖິຕິແຫ່ງຊາດ ໂດຍໄດ້ຮັບການຊ່ວຍເຫຼືອຈາກທີ່ປຶກສາໃນລະດັບສາກົນ.

ການອະທິບາຍຂໍ້ມູນ ສຳລັບຄຸນລັກສະນະຂອງຜູ້ຕອບແບບສອບຖາມ ແລະ ຄູ່ຮ່ວມຊີວິດ ເຊັ່ນດຽວກັນກັບຂໍ້ມູນທາງດ້ານເສດຖະກິດ-ສັງຄົມ, ອັດຕາຂອງການໃຊ້ຄວາມຮຸນແຮງ (ຄ່າກາງ ແລະ ຄ່າຜິດດ່ຽງມາດຖານ, ຄວາມຖີ່, ສ່ວນຮ້ອຍ) ໄດ້ຖືກຄິດໄລ່ ແລະ ປຽບທຽບລະຫວ່າງໃນຕົວເມືອງ/ຊຸມນະບົດ, ພາກ, ອາຍຸ ແລະ ລະດັບການສຶກສາ. ສະຖານະພາບທາງດ້ານສຸຂະພາບ, ໄດ້ຖືກປະເມີນໂດຍລະດັບຂອງສຸຂະພາບທົ່ວໄປ ແລະ ແບບສອບຖາມການລາຍງານດ້ວຍຕົນເອງ ສຳລັບຄວາມເຈັບປວດທາງດ້ານຈິດໃຈທີ່ພົວພັນເຖິງການໃຊ້ຄວາມຮຸນແຮງ, ເຊິ່ງໄດ້ທົດສອບໂດຍ ໄຄສະແຄ (Chi-square tests), ທິທແສ (T-tests), non-parametric Mann Whitney tests ແລະ logistic regression. ການສຳຫຼວດແມ່ນໄດ້ນຳໃຊ້ An STATA 11 (StataCorp LP) ແລະ SPSS 21 (SPSS, IBM Inc.).

ການຊັງຊາຂອງກຸ່ມຕົວຢ່າງ ແມ່ນໄດ້ຖືກຄິດໄລ່ ເພື່ອການຄັດເລືອກຄວາມເປັນໄປໄດ້ ຂອງພື້ນທີ່ໃນການສຳຫຼວດ, ຄົວເຮືອນໃນພື້ນທີ່ຂອງການສຳຫຼວດ ແລະ ແມ່ຍິງທີ່ຢູ່ໃນເກນ. ຜົນສຳຫຼວດທັງໝົດໃນການສຳຫຼວດຄັ້ງນີ້ແມ່ນມີເຕົ້າມາຈາກການວິເຄາະໃນດ້ານການຊັງຊາ.

2.3 ການສຳຫຼວດທາງດ້ານຄຸນນະພາບ

2.3.1 ການອອກແບບ, ຜູ້ເຂົ້າຮ່ວມ, ຄຳຖາມແນະນຳ ແລະ ກຸ່ມຕົວຢ່າງ

ການສຳຫຼວດທາງດ້ານຄຸນນະພາບ ລວມມີການວິເຄາະແບບບັນລະຍາຍ ແລະ ກໍລະນີສຶກສາ. ການວິເຄາະແບບບັນລະຍາຍ ແມ່ນລະບຸເຖິງເລື່ອງຕ່າງໆ ໃນຊີວິດຂອງຜູ້ໃຫ້ສຳພາດ, ເລື່ອງສຳຄັນທີ່ເກີດຂຶ້ນໃນຊີວິດ ຫຼື ບັນດາເຫດການທີ່ສຳຄັນຕ່າງໆ. ວິທີການດັ່ງກ່າວແມ່ນເພື່ອເຮັດໃຫ້ເຂົ້າໃຈປະສົບການຂອງຄົນ ແລະ ຫຼືເຫດການຕ່າງໆ ໃນສັງຄົມ ໂດຍຜ່ານຮູບແບບ ແລະ ເນື້ອໃນຂອງການວິເຄາະແບບບັນລະຍາຍໃນຮູບແບບຂອງການເລື່ອງເລົ່າ. ວິທີການສຳຫຼວດໃນກໍລະນີສຶກສານີ້ ມີເປົ້າໝາຍເພື່ອເຮັດໃຫ້ເຂົ້າໃຈເຫດການທາງສັງຄົມທີ່ມີຄວາມສະຫຼັບສັບຊ້ອນ ໂດຍການປະເມີນຄຸນລັກສະນະຕ່າງໆ ຂອງເຫດການທີ່ເກີດຂຶ້ນໃນຊີວິດຈິງ ເຊັ່ນ: ວົງຈອນຊີວິດຂອງບຸກຄົນໃດໜຶ່ງ, ລະບົບການບໍລິຫານ ແລະ ຈັດການ, ເພື່ອນບ້ານ/ການປ່ຽນແປງຂອງຊຸມຊົນ (Yin, 2003). ວິທີການດັ່ງກ່າວ ກໍໄດ້ນຳໃຊ້ຍຸດທະສາດຂອງວິທີການໃນການອະທິບາຍໂດຍຄຳຖາມ "ເປັນຫຍັງ" ແລະ "ແນວໃດ" (Scharman, 1971).

ການສຳຫຼວດທາງດ້ານຄຸນນະພາບຄັ້ງນີ້ໄດ້ຊ່ວຍອະທິບາຍຜົນການສຳຫຼວດ ແລະ ສະໜອງບັນດາຂໍ້ມູນ ທີ່ບໍ່ສາມາດເກັບກຳຈາກການສຳຫຼວດທາງດ້ານປະລິມານໄດ້. ໂດຍສະເພາະແມ່ນ, ການບັນທຶກຂໍ້ຄວາມກ່ຽວກັບແມ່ຍິງທີ່ເຄີຍປະເຊີນກັບຄວາມຮຸນແຮງຕໍ່ແມ່ຍິງ ເຊັ່ນດຽວກັນກັບທັດສະນະຄະຕິຂອງຜູ້ຊາຍ ແລະ ບັນດາບຸກຄົນທີ່ຢູ່ໃນບັນດາອົງການທີ່ກ່ຽວຂ້ອງ. ການສຳຫຼວດທາງດ້ານຄຸນນະພາບແມ່ນບໍ່ໄດ້ເປັນຕົວແທນຂໍ້ມູນໃນປະລິມານທີ່ໃຫຍ່, ແຕ່ໄດ້ເປັນຕົວແທນຂອງຂໍ້ມູນໃນທາງເລິກ ໃນຄວາມເຂົ້າໃຈຕໍ່ການນຳໃຊ້ຄວາມຮຸນແຮງຕໍ່ແມ່ຍິງ ໃນ ສປປ ລາວ ໂດຍຜ່ານການອະທິບາຍ ແລະ ເລື່ອງເລົ່າຂອງແມ່ຍິງ ໃນປະສົບການ, ສິ່ງທ້າທາຍ, ຂໍ້ຄົງຄ້າງ ແລະ ຜົນສຳເລັດຕ່າງໆທີ່ມີຄວາມຫຼາກຫຼາຍ.

ການສຳຫຼວດທາງດ້ານຄຸນນະພາບໃນຄັ້ງນີ້ແມ່ນໄດ້ປະກອບມີທີມງານອີກກຸ່ມໜຶ່ງ ເຊິ່ງໄດ້ນຳພາໂດຍສະຖານບັນເປີເນັດ, ເຊິ່ງໄດ້ມີການຈຳແນກສະພາບການໃຊ້ຄວາມຮຸນແຮງຕໍ່ແມ່ຍິງໃນປະເທດ (ການທົບທວນບັນດາການສຶກສາທີ່ຜ່ານມາ) ເຊັ່ນດຽວກັນກັບບັນດາຂໍ້ມູນມີສອງ ແລະ ຜົນການສຳຫຼວດເບື້ອງຕົ້ນ ຈາກການສຳຫຼວດທາງດ້ານປະລິມານ ຫຼັງຈາກການທົບທວນເອກະສານ, ແລະ ການສຳພາດໃນວຽກພາກສະໜາມ. ຄືດັ່ງທີ່ຈະໄດ້ອະທິບາຍຢູ່ໃນພາກການເກັບກຳຂໍ້ມູນຢູ່ໃນບົດສຳຫຼວດໃນຄັ້ງນີ້, ການສຳພາດໃນຂັ້ນພາກສະໜາມ ປະກອບມີ ການສຳພາດແບບເຈາະເລິກ, ການສົນທະນາກຸ່ມ ແລະ ການສຳພາດຜູ້ໃຫ້ຂໍ້ມູນຫຼັກ ແລະ ບັນດາຜູ້ເຂົ້າຮ່ວມຕ່າງແມ່ນຖືກຄັດເລືອກໂດຍບັນດາມາດຖານລຸ່ມນີ້:

1. ການສຳພາດແບບເຈາະເລິກ: ແມ່ຍິງທີ່ເຄີຍປະເຊີນກັບການໃຊ້ຄວາມຮຸນແຮງໃນຄອບຄົວ ເພື່ອບັນທຶກມຸມມອງກ່ຽວກັບການໃຊ້ຄວາມຮຸນແຮງໃນຄອບຄົວ ແລະ ບັນດາປະສົບການຕ່າງໆ
2. ການສົນທະນາກຸ່ມ: ແມ່ຍິງ ແລະ ຜູ້ຊາຍທີ່ມີກຸ່ມອາຍຸທີ່ແຕກຕ່າງກັນແມ່ນໄດ້ຖືກຄັດເລືອກ ເພື່ອເຮັດໃຫ້ເຂົ້າໃຈມຸມມອງ ແລະ ຄວາມຄິດກ່ຽວກັບການໃຊ້ຄວາມຮຸນແຮງທາງດ້ານຮ່າງກາຍ ແລະ ຫຼື ທາງເພດ ໂດຍຄູ່ຮ່ວມຊີວິດ ແລະ ການໃຊ້ຄວາມຮຸນແຮງໃນຄອບຄົວ. ຍ້ອນວ່າຜູ້ຊາຍບໍ່ໄດ້ເຂົ້າຮ່ວມໃນການສຳຫຼວດທາງດ້ານປະລິມານ, ການສຳຫຼວດທາງດ້ານຄຸນນະພາບນີ້ກໍໄດ້ ລວມເອົາມຸມມອງຂອງບັນດາຜູ້ຊາຍຕໍ່ກັບບັນຫາດັ່ງກ່າວ.
3. ການສຳພາດຜູ້ໃຫ້ຂໍ້ມູນຫຼັກ: ກຸ່ມຂອງບັນດາຜູ້ໃຫ້ຂໍ້ມູນຫຼັກ (ຜູ້ຊ່ຽວຊານ, ຜູ້ນຳທ້ອງຖິ່ນ ແລະ ອົງການຈັດຕັ້ງທີ່ບໍ່ຂຶ້ນກັບລັດຖະບານ) ທີ່ມີການຕິດຕໍ່ພົວພັນກັບຜູ້ຖືກເຄາະຮ້າຍຈາກການໃຊ້ຄວາມຮຸນແຮງໃນຄອບຄົວ ແລະ/ຫຼື ຜູ້ກະທຳຜິດກໍໄດ້ຖືກສຳພາດເຊັ່ນກັນ ເພື່ອຈະເຂົ້າໃຈມຸມມອງຂອງພວກເຂົາ.

ຄຳຖາມແນະນຳສຳລັບ ການສຳພາດ/ການສື່ສານ ໄດ້ຖືກພັດທະນາ ແລະ ດັດປັບເພື່ອ ສປປ ລາວ ເຊິ່ງສອດຄ່ອງກັບຄຸນນະພາບສຳພາດຂອງອົງການອະນາໄມໂລກເຊິ່ງໄດ້ມີການປັບປຸງໂດຍຄະນະຊີ້ນຳ ໂດຍຊີ້ນຳກັບທີ່ປຶກສາຈາກຫ້ອງການພາກພື້ນອາຊີປາຊີຟິກຂອງອົງການ UNFPA (ເບິ່ງເອກະສານຊ້ອນທ້າຍ ທີ່ III). ສຳລັບກຸ່ມສື່ສານ ແມ່ນມີຄູ່ທີ່ແຕກຕ່າງ (ເຫດການ) ເຊິ່ງໄດ້ຮັບການພັດທະນາ ແລະ ນຳໃຊ້ສຳລັບແມ່ຍິງ ແລະ ຜູ້ຊາຍທີ່ແຕ່ງງານແລ້ວ, ແລະ ໄວໜຸ່ມທີ່ຍັງບໍ່ທັນໄດ້ແຕ່ງງານ ໂດຍສະຖານະການໃນປັດຈຸບັນຂອງພວກເຂົາ. ວິທີການສຳຫຼວດດັ່ງກ່າວນີ້ແມ່ນໄດ້ຖືກຮັບຮອງຫຼັງຈາກການເຮັດບົດບາດສົມມຸດໃນລະຫວ່າງການຝຶກອົບຮົມ ແລະ ການທົດສອບການຈັດຕັ້ງປະຕິບັດໃນການສຳພາດໃນວຽກພາກສະໜາມ.

ອີງຕາມກຸ່ມຕົວຢ່າງ, ການສຳຫຼວດໃນຄັ້ງນີ້ແມ່ນໄດ້ນຳໃຊ້ 'ການຈັດແບ່ງກຸ່ມຕົວຢ່າງອີງຕາມຈຸດປະສົງ' ເຊິ່ງໄດ້ສຸມໃສ່ຄຸນລັກສະນະພິເສດຂອງບັນດາກຸ່ມຍ່ອຍສະເພາະເພື່ອການປຽບທຽບ. ຕາລາງທີ 2.2 ສະແດງໃຫ້ເຫັນເຖິງກຸ່ມຕົວຢ່າງອີງຕາມການທົດສອບ ແລະ ພາກຕ່າງໆ ເຊັ່ນດຽວກັນກັບການປະກອບສ່ວນຂອງການສຳພາດແບບເຈາະເລິກ, ການສື່ສານກຸ່ມ ແລະ ການສຳພາດຜູ້ໃຫ້ຂໍ້ມູນຫຼັກ. ລວມແລ້ວມີການສຳພາດ 37 ທ່ານ ແລະ ມີການສື່ສານກຸ່ມ, ລວມທັງກຸ່ມທີ່ຢູ່ໃນໄລຍະທົດລອງ (ຕາລາງທີ 2.2). ການສຳພາດ ແລະ ການສື່ສານກຸ່ມ ໃນໄລຍະທົດລອງແມ່ນບໍ່ໄດ້ລວມເຂົ້າໃນການສຳຫຼວດໂດຍກົງ, ແຕ່ໄດ້ປະກອບສ່ວນເພື່ອເຮັດໃຫ້ເກີດຄວາມເຂົ້າໃຈໃນສະຖານະການໂດຍລວມ ເພື່ອການອະທິບາຍວຽກພາກສະໜາມດັ່ງກ່າວ.

ຕາລາງທີ2.2 ຂະໜາດກຸ່ມຕົວຢ່າງ ໂດຍແບ່ງຕາມພາກ ແລະ ປະເພດຂອງການສຳພາດ

	ທົດລອງ	ນະຄອນຫຼວງ	ສາລະວັນ	ລວມ
ກຸ່ມສື່ສານ	2	4	4	10
ແມ່ຍິງໄວຜູ້ໃຫຍ່	1	1	1	
ໄວໜຸ່ມຍິງ		1	1	
ໄວໜຸ່ມຊາຍ	1	1	1	
ຜູ້ຊາຍໄວຜູ້ໃຫຍ່		1	1	
ການສຳພາດຜູ້ໃຫ້ຂໍ້ມູນຫຼັກ	2	9	3	14
ນາຍບ້ານ	1	1	1	
ປກສ ບ້ານ		1	1	
ສະຫະພັນແມ່ຍິງ	1	1	1	
ຕຳຫຼວດເມືອງ		1		
ແພດ		2		
ອົງການຈັດຕັ້ງສາກົນ		2		
ສູນໃຫ້ຄຳປຶກສາຂອງ ສຍລ		1		
ການສຳພາດແບບເຈາະເລິກ	1	6	6	13
ແມ່ຍິງ	1	6	6	13
ລວມ	5	19	13	37

2.3.2 ຂະໜາດຂອງການສຳຫຼວດ ແລະ ທີ່ມາງານ

ພິຈາລະນາຄຸນລັກສະນະທີ່ແຕກຕ່າງກັນໃນແຕ່ລະພາກ ແລະ ອັດຕາໃນລະດັບສູງຂອງການໃຊ້ຄວາມຮຸນແຮງເຊິ່ງໄດ້ຖືກຈຳແນກໂດຍຂໍ້ມູນທາງດ້ານຄຸນນະພາບ, ນະຄອນຫຼວງວຽງຈັນ (ພາກກາງ) ແລະ ແຂວງສາລະວັນ (ພາກໃຕ້) ໄດ້ຖືກຄັດເລືອກເພື່ອການສຳຫຼວດທາງຄຸນນະພາບ. ໃນເຂດຕົວເມືອງຂອງນະຄອນຫຼວງວຽງຈັນ, ບັນດາຜູ້ໃຫ້ສຳພາດແມ່ນສາມາດເຂົ້າເຖິງການຈ້າງງານ ແລະ ໂອກາດທາງການສຶກສາ ແລະ ການເຂົ້າເຖິງບັນດາຂໍ້ມູນຂ່າວສານທີ່ມີຄວາມກ້າວໜ້າ ແລະ ໄດ້ຮັບອິທິດພົນມາຈາກສື່ຕ່າງໆ, ເຫດການລະດັບສາກົນ ແລະ ການຮຽນຮູ້ບັນດາຄຸນຄ່າທີ່ບໍ່ແມ່ນທາງດ້ານປະເພນີຕ່າງໆ. ໃນທາງກົງກັນຂ້າມ, ຢູ່ໃນເຂດຊົນນະບົດ ແມ່ນມີສະພາບແວດລ້ອມທີ່ມີຄວາມຈຳກັດທາງດ້ານການສຳຫຼວດ ແລະ ໂອກາດໃນການຫາລາຍໄດ້ ແລະ ເປັນເຂດທີ່ມີການເນັ້ນທາງດ້ານຮີດຄອງປະເພນີເປັນຫຼັກ. ນອກຈາກນັ້ນແລ້ວ, ມາດຕະຖານການຄັດເລືອກແມ່ນອີງຕາມ: 1) ພື້ນທີ່ໃນຕົວເມືອງ ແລະ ຊົນນະບົດ, 2) ອັດຕາໃນລະດັບສູງຂອງກໍລະນີການໃຊ້ຄວາມຮຸນແຮງທີ່ຖືກຈຳແນກໂດຍການສຳຫຼວດທາງດ້ານປະລິມານ, 3) ສະພາບການທາງດ້ານເສດຖະກິດ-ສັງຄົມ ທີ່ມີຄວາມແຕກຕ່າງກັນ ແລະ 4) ພື້ນຖານທາງດ້ານຊົນເຜົ່າ.

ການສຳພາດໃນຂັ້ນພາກສະໜາມແມ່ນໄດ້ຖືກນຳພາໂດຍສະຖາບັນເປີເນັດ ເຊິ່ງໄດ້ແບ່ງການສຳຫຼວດອອກເປັນ 2 ທີມ, ທີມແມ່ຍິງ ແລະ ທີມຜູ້ຊາຍ, ໂດຍມີການຊີ້ນຳໂດຍຜູ້ຈັດການ ແລະ ຜູ້ແທນຂອງຫ້ອງການຂັ້ນສູນກາງ. ສະມາຊິກທຸກໆທ່ານ ລວມທັງຜູ້ຈັດການ ແລະ ຜູ້ແທນຂອງຫ້ອງການຂັ້ນສູນກາງໄດ້ເຂົ້າຮ່ວມການຝຶກອົບຮົມກ່ອນການລົງພາກສະໜາມ ເຊິ່ງໄດ້ມີການນຳພາໂດຍຜູ້ຊ່ວຍຊານ ແລະ ການສະໜັບສະໜູນຈາກອົງການ UNFPA ເພື່ອຄວາມຮູ້ ແລະ ທັກສະ ທີ່ຈຳເປັນທາງດ້ານບົດບາດຍິງ-ຊາຍ, ການໃຊ້ຄວາມຮຸນແຮງທີ່ມີພື້ນຖານທາງເພດ, ວິທີການສຳຫຼວດ ໂດຍສຸມໃສ່ວິທີການວິເຄາະທາງດ້ານຄຸນນະພາບ, ທັກສະການສຳພາດ ແລະ ການຝຶກການສະແດງບົດບາດສົມມຸດ.

2.3.3 ການເກັບກຳຂໍ້ມູນ

(1) ການສຳພາດແບບເຈາະເລິກ

ການສຳພາດແບບເຈາະເລິກ ໄດ້ສຸມໃສ່ບັນດາແມ່ຍິງທີ່ມີການເປີດເຜີຍການຖືກໃຊ້ຄວາມຮຸນແຮງ, ທັງໃນປັດຈຸບັນ ແລະ ໃນອະດີດ, ໂດຍບັນດາຄູ່ຮ່ວມຊີວິດຂອງພວກເຂົາ ເພື່ອເຮັດໃຫ້ເຂົາເຈົ້າເພີ່ມຂຶ້ນກ່ຽວກັບ:

- ບັນຫາຫຼັກທີ່ແມ່ຍິງ ແລະ ຜູ້ຊາຍໄດ້ປະເຊີນ ໃນຄອບຄົວ.
- ທັດສະນະຂອງສະພາບການໃນການເກີດການໃຊ້ຄວາມຮຸນແຮງ ແລະ ສາເຫດ.
- ສະຖານະການທີ່ການປະພຶດໃນການໃຊ້ຄວາມຮຸນແຮງໃນສະຖານທີ່ ທີ່ແຕກຕ່າງກັນຈະຖືກຍອມຮັບໄດ້ ແລະ ຍອມຮັບບໍ່ໄດ້.
- ຜົນກະທົບຂອງການໃຊ້ຄວາມຮຸນແຮງໃນຄອບຄົວຕໍ່ແມ່ຍິງ, ຄອບຄົວ ແລະ ຊຸມຊົນ.
- ລະບົບການປ້ອງກັນ ແລະ ການສະໜັບສະໜູນ ໃນບ້ານທີ່ມີຜູ້ເຄາະຮ້າຍອາໄສຢູ່.
- ຄຳແນະນຳໃນການແກ້ໄຂການໃຊ້ຄວາມຮຸນແຮງຕໍ່ແມ່ຍິງ.

(2) ການສືບທວນກຸ່ມ

ກຸ່ມຂອງບຸກຄົນ (6 ຫາ 8) ທີ່ມີພື້ນຖານແຕກຕ່າງກັນ (ແມ່ຍິງ ແລະ ຜູ້ຊາຍ ທີ່ເຄີຍມີຄູ່ຮ່ວມຊີວິດ, ໄວໜຸ່ມຍິງ-ຊາຍ ທີ່ຍັງໂສດ) ໄດ້ຖືກສຸ່ມເລືອກໂດຍຄະນະກຳມະການເພື່ອສົ່ງເສີມຄວາມກ້າວໜ້າຂອງແມ່ຍິງ ຂັ້ນກະຊວງ ແລະ ຜູ້ນຳຂັ້ນທ້ອງຖິ່ນ ຈາກ 3 ເຂດຕ່າງກ່າວ ເພື່ອການແບ່ງປັນຄວາມສົນໃຈທີ່ຄ້າຍຄືກັນ ແລະ ຄຸນລັກສະນະທີ່ເຊື່ອມໂຍງກັບບັນດາຫົວຂໍ້ທີ່ຈະສົນທະນາກັນ. ບັນດາຜູ້ເຂົ້າຮ່ວມບໍ່ໄດ້ຖືກເລືອກອີງຕາມປະສົບການ ແລະ ຄວາມຮູ້ທາງດ້ານການໃຊ້ຄວາມຮຸນແຮງຕໍ່ແມ່ຍິງ ແລະ ການສືບທວນກຸ່ມກໍ່ບໍ່ໄດ້ຈັດຂຶ້ນເພື່ອການໄດ້ມາຂອງເລື່ອງເລົ່າຈາກຜູ້ທີ່ເຄີຍປະເຊີນການຖືກໃຊ້ຄວາມຮຸນແຮງ. ແຕ່ການສືບທວນນີ້ ແມ່ນໄດ້ສຶກສາທັດສະນະຄະຕິ ແລະ ຄວາມເຊື່ອຂອງແມ່ຍິງ ແລະ ຜູ້ຊາຍ ເຊັ່ນດຽວກັນກັບ ມຸມມອງທີ່ຄ້າຍຄືກັນໃນການໃຊ້ຄວາມຮຸນແຮງຕໍ່ແມ່ຍິງ ເຊັ່ນວ່າ:

- ບັນຫາຫຼັກທີ່ແມ່ຍິງ ແລະ ຜູ້ຊາຍໄດ້ປະເຊີນ, ລວມທັງໜ້າທີ່ ແລະ ມຸມມອງຂອງພວກເຂົາ.
- ທັດສະນະຂອງສະພາບການເກີດການໃຊ້ຄວາມຮຸນແຮງ ແລະ ສາເຫດ.
- ສະຖານະການທີ່ການປະພຶດໃນການໃຊ້ຄວາມຮຸນແຮງໃນສະຖານທີ່ ທີ່ແຕກຕ່າງກັນຈະຖືກຍອມຮັບໄດ້ ແລະ ຍອມຮັບບໍ່ໄດ້.
- ສະຖານະການທີ່ມີການແຊກແຊງໂດຍສະມາຊິກຄອບຄົວ, ເພື່ອນບ້ານ ແລະ ໝູ່ເພື່ອນ ມີຄວາມເໝາະສົມ.
- ຜົນກະທົບຂອງການໃຊ້ຄວາມຮຸນແຮງໃນຄອບຄົວຕໍ່ແມ່ຍິງ, ຄອບຄົວ ແລະ ຊຸມຊົນ.
- ມຸມມອງທີ່ການໃຊ້ຄວາມຮຸນແຮງໃນຄອບຄົວ ແມ່ນບັນຫາສຳຄັນ ທາງດ້ານສະພາບ, ຜູ້ຊາຍ ແລະ/ຫຼື ຄອບຄົວ ເປັນບັນຫາທີ່ມີຄວາມກັງວົນ.
- ການຈຳແນກ ທັດສະນະຄະຕິ ແລະ ການປະຕິບັດງານຂອງຊຸມຊົນ ໃນການຕອບໂຕ້ຕໍ່ການໃຊ້ຄວາມຮຸນແຮງ.
- ປະເມີນລະບົບການຊ່ວຍເຫຼືອ ແລະ ການບໍລິການໃນປັດຈຸບັນ ເພື່ອແມ່ຍິງທີ່ຖືກໃຊ້ຄວາມຮຸນແຮງ.

ເພື່ອສະໜອງຫຼັກການໃນການສືບທວນ, ຜູ້ເຂົ້າຮ່ວມໃນການສືບທວນກຸ່ມແມ່ນໄດ້ຖືກສະໜອງຄຳຖາມ ແລະ ຖາມ ໜຶ່ງ ຫຼື ສອງເຫດການ ອີງຕາມຄວາມແຕກຕ່າງທາງດ້ານກຸ່ມອາຍຸ (ຕົວຢ່າງ: ກຸ່ມໄວໜຸ່ມ ແລະ ກຸ່ມອາວຸໂສ/ແຕ່ງງານແລ້ວ) (ເບິ່ງເອກະສານຊ້ອນທ້າຍທີ III).

(3) ການສຳພາດຜູ້ໃຫ້ຂໍ້ມູນຫຼັກ

ການສຳພາດຜູ້ໃຫ້ຂໍ້ມູນຫຼັກໄດ້ຖືກຈັດຕັ້ງຂຶ້ນເພື່ອເກັບກຳຂໍ້ມູນຈາກບັນດາບຸກຄົນທີ່ຢູ່ໃນກຸ່ມ ແລະ ໃນອົງການທີ່ແຕກຕ່າງກັນ ໂດຍມີຄວາມຮູ້ ແລະ ຄວາມສາມາດມີໜຶ່ງໃນການອະທິບາຍສາຍພົວພັນລະຫວ່າງແມ່ຍິງ ແລະ ຜູ້ຊາຍ, ສະຖານະການ, ລະບົບການຕອບໂຕ້ ແລະ ຊ່ວຍເຫຼືອ ໃນການໃຊ້ຄວາມຮຸນແຮງໃນຊຸມຊົນ. ການສຳພາດໃນປະເພດນີ້ ມີເປົ້າໝາຍສະເພາະຄື:

- ອະທິບາຍບັນຫາຄອບຄົວ ແລະ ສາຍພົວພັນລະຫວ່າງແມ່ຍິງ ແລະ ຜູ້ຊາຍ, ທຳມະຊາດ ແລະ ຂະໜາດຂອງການໃຊ້ຄວາມຮຸນແຮງ ຫຼື ຂໍ້ຂັດແຍ່ງ.
- ຈຳແນກມຸມມອງ, ສາເຫດ, ຄວາມສ່ຽງ ແລະ ຜົນກະທົບຂອງການໃຊ້ຄວາມຮຸນແຮງ.
- ສຳຫຼວດມຸມມອງຂອງການແຊກແຊງຈາກພາຍນອກ (ແມ່ນໃຜ, ເມື່ອໃດ ແລະ ແນວໃດ).
- ຈຳແນກຊັບພະຍາກອນ, ບໍລິການ ແລະ ການຊ່ວຍເຫຼືອທີ່ມີຢູ່ ສຳລັບຜູ້ຖືກເຄາະຮ້າຍຈາກການໃຊ້ຄວາມຮຸນແຮງ.
- ການສະເໜີບັນດາຄຳແນະນຳສຳລັບການສ້າງນະໂຍບາຍ ແລະ ການພັດທະນາບັນດາໂຄງການຕ່າງໆ.

2.3.4 ການວິເຄາະ

ການສຳຫຼວດທາງດ້ານຄຸນນະພາບ ລວມມີການໃສ່ລະຫັດ ໂດຍຜ່ານເຕັກນິກການຕີຄວາມໝາຍ. ຫຼັງຈາກການຮວບຮວມຂໍ້ມູນເຂົ້າໃນກຸ່ມທີ່ມີຄວາມໝາຍ, ອັດຕາ, ຄວາມຄ້າຍຄືກັນ, ຄວາມແຕກຕ່າງ ແລະ ສາຍພົວພັນລະຫວ່າງບັນດາລະຫັດ ໄດ້ຮັບການຈຳແນກ ແລະ ສະຫຼຸບ. ຂໍ້ມູນທັງໝົດໄດ້ຮັບການໃສ່ລະຫັດ ແລະ ຈັດລຽງລຳດັບ, ໂດຍການຈັດລຽງບັນດາລະຫັດທີ່ແຕກຕ່າງກັນ ຈົນເຖິງໃຈຄວາມທີ່ມີຄວາມເປັນໄປໄດ້. ບັນດາລະຫັດຂໍ້ມູນຕ່າງໆທີ່ຖືກນຳອອກເພື່ອຈຳແນກໃຈຄວາມທີ່ເປັນແຕ່ລະປະເພດສຳລັບການວິເຄາະ. 'ການວິເຄາະໃຈຄວາມ' ນີ້ແມ່ນໄດ້ມີການທົດສອບໂດຍລະອຽດ ຫຼື ມີການວິເຄາະບັນດາໃຈຄວາມທີ່ສຳຄັນໃນການອະທິບາຍບັນດາເຫດການສະເພາະ ແລະ ການປະເຊີນການໃຊ້ຄວາມຮຸນແຮງ. ຫຼັງຈາກການສຳພາດໄດ້ສຳເລັດແລ້ວ, ຂໍ້ມູນດັ່ງກ່າວໄດ້ຖືກບັນທຶກ ແລະ ໃສ່ລະຫັດອີງຕາມ ແຜນທີ່/ແບບ ຂອງໃຈຄວາມ ທີ່ພັດທະນາຂຶ້ນເພື່ອການວິເຄາະ, ໂດຍການນຳໃຊ້ຊອຟແວ ເຊັ່ນ: NVivo ver.10 (QSR Int'l).

2.4 ການພິຈາລະນາທາງດ້ານຈັນຍາທຳແລະ ຄວາມປອດໄພ

ຄວາມປອດໄພຂອງຜູ້ຖືກສຳພາດ ແລະ ນັກເດີນສຳຫຼວດ ແມ່ນສິ່ງທີ່ສຳຄັນທີ່ສຸດໃນຕະຫຼອດໄລຍະເວລາຂອງການສຳຫຼວດ ແລະ ເພື່ອໃຫ້ເປັນໄປຕາມຄູ່ມືຂອງອົງການອະນາໄມໂລກ, ສຳລັບການພິຈາລະນາທາງດ້ານຈັນຍາທຳ ແລະ ຄວາມປອດໄພ (ອົງການອະນາໄມໂລກ, 2001), ໂດຍສະເພາະການນຳໃຊ້ວິທີການໃນການເອົາແມ່ຍິງເປັນຈຸດໃຈກາງ ແລະ 8 ປະເດັນຢູ່ໃນຄູ່ມືຂອງອົງການອະນາໄມໂລກສຳລັບການພິຈາລະນາທາງດ້ານຈັນຍາທຳ ແລະ ຄວາມປອດໄພ (2001) ເຊິ່ງໄດ້ແນະນຳການສຳຫຼວດກ່ຽວກັບການໃຊ້ຄວາມຮຸນແຮງໃນຄອບຄົວ. ການອະນຸມັດທາງດ້ານຈັນຍາທຳ ສຳລັບການສຳຫຼວດທາງດ້ານປະລິມານ ແມ່ນໄດ້ມາໂດຍຄະນະຊີ້ນຳລະດັບຊາດຂອງການສຳຫຼວດ ເຊິ່ງປະກອບມີບັນດາກະຊວງທີ່ກ່ຽວຂ້ອງເຊັ່ນ: ຄະນະກຳມາທິການສິ່ງເສີມຄວາມກ້າວໜ້າຂອງແມ່ຍິງແຫ່ງຊາດ, ສູນສະຖິຕິແຫ່ງຊາດ, ສູນກາງສະຫະພັນແມ່ຍິງລາວ, ກະຊວງສາທາລະນະສຸກ, ກະຊວງຍຸຕິທຳ ແລະ ກະຊວງປ້ອງກັນຄວາມສະຫງົບ. ສຳລັບການສຳຫຼວດທາງດ້ານຄຸນນະພາບແລ້ວ, ການອະນຸມັດດ້ານຈັນຍາທຳ ແມ່ນໄດ້ຮັບອະນຸມັດຈາກຄະນະກຳມະການຈັນຍາທຳແຫ່ງຊາດເພື່ອການສຳຫຼວດທາງດ້ານສຸຂະພາບ.

ເພື່ອຮັບປະກັນການພິຈາລະນາທາງດ້ານຈັນຍາທຳ ແລະ ຄວາມປອດໄພໃນລະດັບສູງ ການສຳຫຼວດນີ້ແມ່ນໄດ້ເນັ້ນຫຼັກການດັ່ງລຸ່ມນີ້:

5) ການຂໍອະນຸຍາດ

ກ່ອນການສຳພາດ/ສິນທະນາກຸ່ມ, ບັນດາຜູ້ໃຫ້ສຳພາດທາງດ້ານປະລິມານ ແລະ ດ້ານຄຸນນະພາບ ທຸກໆຄົນທີ່ເຂົ້າຮ່ວມໃນການສຳຫຼວດແມ່ນໄດ້ຮັບການແຈ້ງເຖິງຈຸດປະສົງທີ່ແທ້ຈິງໃນການສຳຫຼວດ ແລະ ມີການຂໍອະນຸຍາດຕາມລະບຽບການດ້ວຍຄວາມສະໝັກໃຈຂອງຜູ້ຖືກສຳພາດ, ການຮັກສາຄວາມລັບ ການບໍ່ລະບຸຊື່ໃນການບັນທຶກຂໍ້ມູນຕ່າງໆ ແລະ ສິດທິໃນການປະຕິເສດການຕອບບາງຄຳຖາມ. ສຳລັບການສຳຫຼວດທາງດ້ານຄຸນນະພາບນີ້, ກ່ອນການສິນທະນາກຸ່ມ ແລະ ການສຳພາດສ່ວນບຸກຄົນ, ໄດ້ມີການແຈ້ງເພື່ອຂໍອະນຸຍາດໃນການບັນທຶກການສິນທະນາ, ລວມທັງການປິດລັບ ແລະ ການປົກປ້ອງຕົວຕົນຂອງຜູ້ໃຫ້ສຳພາດທັງໝົດ.

6) ການເຫັນດີຈາກຄະນະບ້ານ

ເຖິງວ່າການສຳພາດແມ່ນສຳພາດຂໍ້ມູນສ່ວນບຸກຄົນ, ແຕ່ກໍເປັນສິ່ງສຳຄັນຫຼາຍທີ່ຈະຕ້ອງໄດ້ຮັບການສະໜັບສະໜູນຈາກບ້ານໃນການສຳຫຼວດ. ການມີສ່ວນຮ່ວມຂອງອຳນາດການປົກຄອງທ້ອງຖິ່ນ, ເຊັ່ນ: ນາຍບ້ານ, ໂດຍການປະສານງານຂອງຄະນະກຳມາທິການເພື່ອຄວາມກ້າວໜ້າຂອງແມ່ຍິງແຕ່ລະຂັ້ນ ກ່ອນການລົງວຽກພາກສະໜາມ ເພື່ອອະທິບາຍຈຸດປະສົງລວມຂອງການສຳຫຼວດ. ເພື່ອເຫດຜົນຂອງຄວາມປອດໄພ, ຄະນະສຳຫຼວດໄດ້ແນະນຳຈຸດປະສົງໃຫ້ຄະນະບ້ານໃນຫົວຂໍ້: 'ການສຳຫຼວດສຸຂະພາບ ຫຼື ປະສົບການຊີວິດຂອງແມ່ຍິງ' ເຊິ່ງບໍ່ໃຫ້ຮູ້ວ່າເປັນການສຳຫຼວດກ່ຽວກັບ 'ການໃຊ້ຄວາມຮຸນແຮງ ຫຼື ການລ່ວງລະເມີດ' ແລະ ວິທີການນີ້ແມ່ນໄດ້ຄຳນຶງເຖິງການສຳຫຼວດທີ່ບໍ່ມີຫົວຂໍ້ສະເພາະ, ມີການໃຊ້ຄຳສັບໂດຍລວມ.

7) ຮັບປະກັນຄວາມປອດໄພຂອງແມ່ຍິງ

ໄລລະຫວ່າງການສຳພາດ, ຄະນະສຳຫຼວດມີບຸລິມະສິດຫຼັກໃນການຈັດສະພາບແວດລ້ອມທີ່ປອດໄພສຳລັບຜູ້ໃຫ້ສຳພາດ ເພື່ອການມີສ່ວນຮ່ວມ ແລະ ຫຼີກລ່ຽງຜົນສະທ້ອນ ຫຼື ການໃຊ້ຄວາມຮຸນແຮງເພີ່ມຂຶ້ນ ຖ້າວ່າຄູ່ຮ່ວມຊີວິດຂອງເຂົາເຈົ້າຮູ້ວ່າແມ່ຍິງໄດ້ບອກຂໍ້ມູນ. ເພື່ອການຫຼີກລ່ຽງຄວາມສ່ຽງດັ່ງກ່າວ, ຄະນະສຳຫຼວດໄດ້ສຳພາດແມ່ຍິງ 1 ຄົນ ຕໍ່ 1 ຄົວເຮືອນ ເພື່ອປົກປ້ອງຄວາມເປັນສ່ວນຕົວ ແລະ ຮັບປະກັນວ່າສະມາຊິກໃນຄອບຄົວຄົນອື່ນໆ ຈະບໍ່ຮູ້ຄຳຖາມດັ່ງກ່າວ. ສິ່ງເຫຼົ່ານີ້ເຮັດໃຫ້ຮັບປະກັນຄວາມປອດໄພຂອງບັນດາຜູ້ໃຫ້ສຳພາດ ລວມທັງນັກເດີນສຳຫຼວດອີກດ້ວຍ.

8) ການປົກປ້ອງຄວາມເປັນສ່ວນຕົວ ແລະ ຄວາມລັບຂອງຜູ້ເຂົ້າຮ່ວມ

ການປົກປ້ອງຄວາມເປັນສ່ວນຕົວຂອງຜູ້ໃຫ້ສຳພາດ ເຊັ່ນດຽວກັນກັບສິດທິ ແລະ ຄວາມປອດໄພແມ່ນມີຄວາມສຳຄັນຫຼາຍ. ອີງຕາມການແນະນຳຂອງອົງການອະນາໄມໂລກ, ການສຳຫຼວດໃນຄັ້ງນີ້ໄດ້ຮັບປະກັນຄວາມເປັນສ່ວນຕົວຢ່າງເຕັມຂຶ້ນໃນລະຫວ່າງການສຳພາດ, ຍົກເວັ້ນການເຂົ້າຮ່ວມຂອງເດັກນ້ອຍ (ອາຍຸຕໍ່າກວ່າ 2 ປີ) ແລະ ການສຳຫຼວດກໍ່ມີຄວາມເຂັ້ມງວດຕໍ່າກວ່າໂຍບາຍທີ່ຈະເລືອກແມ່ຍິງພຽງຄົນດຽວຕໍ່ 1 ຄອບຄົວ. ສຳລັບການສຳຫຼວດທາງດ້ານປະລິມານ, ການສຳພາດທັງໝົດແມ່ນຈະໄດ້ຈັດຂຶ້ນຢູ່ເຮືອນ ຫຼື ໃກ້ເຮືອນຂອງຜູ້ຖືກສຳພາດເພື່ອຄວາມປອດໄພ ແລະ ເຮັດໃຫ້ຜູ້ຖືກສຳພາດຮູ້ສຶກສະດວກ. ສຳລັບການສຳຫຼວດທາງດ້ານຄຸນນະພາບ, ການສຳພາດແມ່ຍິງຜູ້ຖືກຄາະຮ້າຍ ແມ່ນຈະສຳພາດຢູ່ເຮືອນຂອງເຂົາເຈົ້າ ຫຼື ຢູ່ໃນ

ສະຖານທີ່ ທີ່ຫ່າງຈາກເຮືອນຂອງເຂົາເຈົ້າຖ້າວ່າສາມີຂອງເຂົາເຈົ້າຍັງອາໄສຢູ່ໃນເຮືອນນັ້ນຢູ່. ການສໍາພາດກໍ່ຍັງຖືກຈັດຂຶ້ນຢູ່ຫ້ອງການຂອງສະຖາບັນເບີເນັດ, ໃນຮ້ານອາຫານ ແລະ ເຮືອນຂອງບຸກຄົນທີສາມ ຖ້າວ່າມີຄວາມສ່ຽງທີ່ຈະປະເຊີນກັບຄູ່ຮ່ວມຊີວິດຂອງແມ່ຍິງຖ້າວ່າແມ່ຍິງຄົນນັ້ນຍັງບໍ່ທັນຢ່າຮ້າງ ຫຼື ເປັນໝ້າຍ.

9) ການເຮັດໃຫ້ຜູ້ເຂົ້າຮ່ວມມີຄວາມເຈັບປວດໜ້ອຍທີ່ສຸດ

ການສໍາພາດຈະໃຊ້ເວລາປະມານ 1 ຊົ່ວໂມງ, ເຊິ່ງອາດຈະເຮັດໃຫ້ແມ່ຍິງທີ່ຖືກສໍາພາດຮູ້ສຶກເມື່ອຍພາຍຫຼັງການເປີດເຜີຍການຖືກໃຊ້ຄວາມຮຸນແຮງໃນອະດີດ. ການສໍາພາດໄດ້ມີບັນດາຄໍາຖາມທີ່ມີຄວາມລະອຽດອ່ອນ ທີ່ອາດຈະແຕະຕ້ອງຄວາມຮູ້ສຶກຂອງຜູ້ຖືກສໍາພາດ ແລະ ເຈັບປວດໃນການຮູ້ຟື້ນເຫດການ ຫຼື ຄວາມຊົງຈໍາໃນທາງລົບນັ້ນ. ດັ່ງນັ້ນ, ນັກສໍາພາດຈຶ່ງຖືກຝຶກໃຫ້ມີຄວາມເຂົ້າໃຈຕໍ່ບັນດາຜົນກະທົບຂອງຄໍາຖາມຕໍ່ຜູ້ຖືກສໍາພາດ ແລະ ວິທີການທີ່ດີທີ່ສຸດໃນການແກ້ໄຂບັນຫາເຫຼົ່ານັ້ນ. ຖ້າວ່າຄໍາຖາມໃດໜຶ່ງເປັນສາເຫດເຮັດໃຫ້ເກີດຄວາມຕຶງຄຽດຢ່າງຮຸນແຮງທາງດ້ານຈິດໃຈ, ນັກສໍາພາດຕ້ອງຢຸດພັກ ຫຼື ປ່ຽນຄໍາຖາມໃໝ່. ນັກສໍາພາດຍັງຖືກຝຶກມາເພື່ອມີທັກສະໃນການຟັງຢ່າງເຫັນອີກເຫັນໃຈຄົນອື່ນ, ແຕ່ໜ້າທີ່ຂອງເຂົາເຈົ້າບໍ່ແມ່ນການແກ້ໄຂບັນຫາ, ໃຫ້ຄໍາປຶກສາ ຫຼື ການຕັດສິນບັນດາເລື່ອງເຫຼົ່ານັ້ນ.

10) ການເຜີຍແຜ່ຂໍ້ມູນ ແລະ ການສົ່ງຕໍ່ ເພື່ອການເບິ່ງແຍງ ແລະ ການຊ່ວຍເຫຼືອ

ຄູ່ມືຂອງອົງການອະນາໄມໂລກແນະນຳວ່າ ນັກສໍາພາດ/ນັກເດີນສໍາຫຼວດ ມີໜ້າທີ່ ແລະ ຈັນຍາທໍາໃນການສະໜອງຂໍ້ມູນ ຫຼື ສະຖານທີ່ໃຫ້ບໍລິການແກ້ຜູ້ຖືກສໍາພາດຖ້າຕ້ອງການ. ເອກະສານທີ່ເອົາໄປແຈກຢາຍໃຫ້ຜູ້ຖືກສໍາພາດມີຂໍ້ມູນ ສຸຂະພາບຈະເລີນພັນ ແລະ ສຸຂະພາບເດັກ ລວມທັງຂໍ້ມູນກ່ຽວກັບສະຖານທີ່ໃຫ້ຄໍາປຶກສາແກ້ແມ່ຍິງທີ່ຖືກຄວາມຮຸນແຮງ ແລະ ສູນບໍລິການຊ່ວຍເຫຼືອໃນແຕ່ລະແຂວງ. ຂໍ້ມູນດັ່ງກ່າວນີ້ຍັງໄດ້ສະໜອງໃຫ້ແກ່ນັກເດີນສໍາຫຼວດທີ່ອາດຕ້ອງການການໃຫ້ຄໍາປຶກສາພາຍຫຼັງທີ່ໄດ້ຮັບຮູ້ບັນຫາຕ່າງໆທີ່ໄດ້ຮັບຟັງຈາກການສໍາພາດ. ສູນໃຫ້ຄໍາປຶກສາ ແລະ ປົກປ້ອງແມ່ຍິງ ແລະ ເດັກນ້ອຍ ຂອງສູນກາງສະຫະພັນແມ່ຍິງລາວ ມີຄວາມພ້ອມໃນການໃຫ້ການຊ່ວຍເຫຼືອທັນທີໃນກໍລະນີທີ່ຕ້ອງການ.

2.5 ດ້ານດີ ແລະ ຂໍ້ຈຳກັດໃນການສໍາຫຼວດ

ການສໍາຫຼວດໃນຄັ້ງນີ້ ແມ່ນການສໍາຫຼວດຄັ້ງທໍາອິດທີ່ມີຄວາມລະອຽດ ແລະ ເປັນການສໍາຫຼວດລະດັບຊາດທີ່ຄິດໄລ່ຕາມຈໍານວນປະຊາກອນເພື່ອຄິດໄລ່ຂະໜາດຂອງການໃຊ້ຄວາມຮຸນແຮງຕໍ່ແມ່ຍິງໃນ ສປປ ລາວ, ເຊິ່ງລວມມີອັດຕາສ່ວນ, ຮູບແບບ/ປະເພດ, ຜົນກະທົບ, ການຕອບໂຕ້ ແລະ ຍຸດທະສາດຕ່າງໆ. ການສໍາຫຼວດຄັ້ງນີ້ແມ່ນໄດ້ນໍາໃຊ້ເຄື່ອງມືຂອງອົງການອະນາໄມໂລກທີ່ນໍາໃຊ້ສໍາຫຼວດໃນຫຼາຍປະເທດທົ່ວໂລກໃນການອອກແບບ, ການວິໄຈ ແລະ ນໍາສະເໜີຜົນຂອງການສໍາຫຼວດ. ຜົນການສໍາຫຼວດໃນຄັ້ງນີ້ ບໍ່ພຽງແຕ່ຈະເຮັດໃຫ້ເຫັນພາບລວມໃນການໃຊ້ຄວາມຮຸນແຮງທີ່ເກີດຂຶ້ນກັບແມ່ຍິງຫຼາຍໆຄົນເທົ່ານັ້ນ, ແຕ່ຍັງໄດ້ເຮັດໜ້າທີ່ ທີ່ສໍາຄັນໃນການໃຫ້ຄວາມຮູ້ໃຫ້ແກ່ບັນດາອົງການຈັດຕັ້ງລັດ, ອົງການຈັດຕັ້ງທີ່ບໍ່ຂຶ້ນກັບລັດຖະບານ ແລະ ສາທາລະນະໄດ້ຮູ້ວ່າບັນຫານີ້ມີຄວາມລະອຽດອ່ອນແນວໃດ, ແລະ ບັນຫານີ້ຄວນໄດ້ຮັບການແກ້ໄຂ. ນອກຈາກນີ້ແລ້ວ, ຍັງມີພະນັກງານຈາກລັດຖະບານຫຼາຍໆທ່ານເຊັ່ນ ຈາກ ສູນສະຖິຕິແຫ່ງຊາດ, ຄະນະກຳມາທິການເພື່ອຄວາມກ້າວໜ້າຂອງແມ່ຍິງແຫ່ງຊາດ ແລະ ສູນກາງສະຫະພັນແມ່ຍິງລາວ ເຊັ່ນດຽວກັນກັບບັນດາອົງການຕ່າງໆ ຂອງອົງການສະຫະປະຊາຊາດ ແລະ ສະຖາບັນວິໄຈ ໃນການປະກອບສ່ວນ ແລະ ການແບ່ງປັນບັນດາຄວາມຮູ້ ແລະ ປະສົບການ ໂດຍຜ່ານການຮຽນຮູ້ແບບຜູ້ໃຫຍ່. ຜົນທີ່ໄດ້ຮັບຄື ຂີດຄວາມສາມາດຂອງພາກສ່ວນທີ່ກ່ຽວຂ້ອງທັງໝົດເຫຼົ່ານີ້ໄດ້ເພີ່ມຂຶ້ນ ເຊິ່ງເຮັດໃຫ້ມີຄວາມເຂົ້າໃຈຢ່າງເລິກເຊິ່ງຕໍ່ບັນຫາການໃຊ້ຄວາມຮຸນແຮງຕໍ່ແມ່ຍິງໃນ ສປປ ລາວ ເຊັ່ນດຽວກັນກັບການເພີ່ມຂຶ້ນຂອງທັກສະໃນການວັດແທກ ແລະ ການວິເຄາະ ການປຽບທຽບຂໍ້ມູນຂອງການໃຊ້ຄວາມຮຸນແຮງຕໍ່ແມ່ຍິງອີງຕາມມາດຕະຖານສາກົນ.

ຜົນໄດ້ຮັບຂອງການສໍາຫຼວດຄັ້ງນີ້ແມ່ນມີຄຸນນະພາບດີ, ແຕ່ການສໍາຫຼວດກໍ່ຍັງມີບາງຂໍ້ຈຳກັດເຊັ່ນກັນ. ຂໍ້ຈຳກັດທໍາອິດ, ທໍາມະຊາດຂອງການສໍາຫຼວດແບບມີຫຼາຍພາກທີ່ສະຫຼັບສັບຊ້ອນທີ່ສະແດງໃຫ້ເຫັນເຖິງການພົວພັນກັນຂອງສອງກຸ່ມຄົນ ຫຼື ສອງເຫດການ, ແຕ່ບໍ່ສາມາດຍັງຢືນຜົນກະທົບຂອງແຕ່ລະສາເຫດໄດ້. ໂດຍທໍາມະຊາດທີ່ມີຄວາມຫຼາກຫຼາຍຂອງບັນຫາ, ການສໍາຫຼວດວິໄຈອື່ນໆທີ່ກ່ຽວກັບຂໍ້ອ້າງກັບໃຊ້ຄວາມຮຸນແຮງຕໍ່ແມ່ຍິງກໍ່ເປັນຮູບແບບການສໍາຫຼວດໃນພາກທີ່ສະລັບສັບຊ້ອນກັນເຊັ່ນກັນ. ເຊິ່ງໃນອະນາຄົດ, ການສໍາຫຼວດຄວນສຶກສາເພີ່ມເຕີມກ່ຽວກັບຜົນກະທົບຂອງການໃຊ້ຄວາມຮຸນແຮງຕໍ່ແມ່ຍິງ (ເຊັ່ນ ຜົນກະທົບຕໍ່ສຸຂະພາບ), ສາເຫດຂອງຄວາມຮຸນແຮງ, ການປ້ອງກັນ ແລະ/ຫຼື ໂຄງການສໍາຫຼວດໄລຍະຍາວທີ່ມີປະສິດທິພາບ.

ຂໍ້ຈຳກັດທີສອງ, ການສໍາຫຼວດໄດ້ນໍາໃຊ້ແບບສອບຖາມທີ່ໄດ້ຮັບການອອກແບບຢ່າງລະອຽດໂດຍອົງການອະນາໄມໂລກ ແລະ ໄດ້ດັດປັບພຽງເລັກໜ້ອຍເພື່ອໃຫ້ສອດຄ່ອງກັບສະພາບຄວາມເປັນຈິງຂອງ ສປປ ລາວ ຄືກັນກັບການສໍາຫຼວດອື່ນໆຂອງອົງການອະນາໄມໂລກໃນຫຼາຍປະເທດ, ການຕອບແບບສອບຖາມທີ່ອີງໃສ່ການລາຍຂອງບຸກຄົນອາດຈະມີຄວາມລໍາອຽງໃນດ້ານການຈື່ຈໍາ ແລະ ວັດທະນະທໍາຂອງແມ່ຍິງທີ່ບໍ່ກໍາເນີດເຜີຍຄວາມເປັນຈິງ. ມີແມ່ຍິງຫຼາຍຄົນທີ່ເຄີຍຖືກຄວາມຮຸນແຮງໃນຊ່ວງຊີວິດທີ່ຜ່ານມາ ແຕ່ເຂົາເຈົ້າບໍ່ໄດ້ຖືກໃຊ້ຄວາມຮຸນແຮງໃນປັດຈຸບັນ, ຄວາມຈື່ຈໍາຂອງເຂົາເຈົ້າໃນເລື່ອງທີ່ເກີດຂຶ້ນ ຫຼື ການພົວພັນກັນອາດເຊື່ອຖືບໍ່ໄດ້. ຄວາມລໍາອຽງທີ່ເກີດຈາກວັດທະນະທໍາ ເປັນສິ່ງທ້າທາຍອັນໃຫຍ່ຫຼວງຕໍ່ສະພາບຈຸດພິເສດຂອງ ສປປ ລາວ, ຍ້ອນປະເພນີທາງສັງຄົມ ແລະ ທາງດ້ານບົດບາດຍິງ-ຊາຍ ເຊິ່ງເຮັດໃຫ້ເກີດມີສະພາບແວດລ້ອມທີ່ຍອມຮັບການໃຊ້ຄວາມຮຸນແຮງໄດ້.

ຂໍ້ຈຳກັດທີສາມ, ການຄັດເລືອກແມ່ຍິງພຽງຄົນດຽວເປັນຕົວແທນໃຫ້ແຕ່ລະຄອບຄົວ ອາດຈະເຮັດໃຫ້ບໍ່ສາມາດເປັນຕົວແທນໃຫ້ກັບຄົວເຮືອນທີ່ມີແມ່ຍິງຫຼາຍກວ່າໜຶ່ງຄົນ. ການສໍາຫຼວດຂອງອົງການອະນາໄມໂລກທີ່ດໍາເນີນການສໍາຫຼວດໃນຫຼາຍປະເທດ ແມ່ນໄດ້ພະຍາຍາມທົດລອງໂດຍການຊັງຊາອັດຕາສ່ວນຜົນໄດ້ຮັບເພື່ອທົດແທນໃຫ້ຈໍານວນແມ່ຍິງທີ່ມີເງື່ອນໄຂທີ່ເປັນຕົວແທນໃຫ້ແຕ່ລະຄົວເຮືອນ (Garcia-Moreno ພ້ອມດ້ວຍຄະນະ.,

2005). ເພື່ອໃຫ້ສອກຄ່ອງນັ້ນ, ການສໍາຫຼວດຄັ້ງນີ້ກໍ່ໄດ້ອີງໃສ່ວິທີການສໍາຫຼວດຂອງອົງການອະນາໄມໂລກ.

ຂໍ້ຈໍາກັດທີ່ສໍາຄັນ, ເຖິງວ່າຂໍ້ມູນທາງດ້ານຄຸນນະພາບແມ່ນໄດ້ຖືກເກັບກໍາເພື່ອສະໜັບສະໜູນໃຫ້ກັບການອະທິບາຍຂອງຂໍ້ມູນທາງດ້ານປະລິມານ, ຈໍານວນຂອງກຸ່ມຕົວຢ່າງໃນການສໍາຫຼວດທາງດ້ານຄຸນນະພາບຍັງມີຈໍາກັດ. ນີ້ແມ່ນສະພາບຄວາມເປັນຈິງຂອງບັນດາກໍລະນີການໃຊ້ຄວາມຮຸນແຮງທາງເພດ ແລະ ຂໍ້ມູນໃນແຕ່ລະພາກ, ໂດຍຫຼັກການແລ້ວ ຍັງມີຂໍ້ຈໍາກັດໃນດ້ານຊັບພະຍາກອນມະນຸດ, ເວລາ ແລະ ສະພາບອາກາດ. ລະດູຝົນໄດ້ເຮັດໃຫ້ຄະນະສໍາຫຼວດມີຄວາມຈໍາກັດໃນການເຂົ້າເຖິງບ້ານເປົ້າໝາຍທີ່ບໍ່ມີເສັ້ນທາງຕັດຜ່ານ ແລະ ໃນເຂດພື້ນທີ່ຊົນນະບົດທີ່ມີກຸ່ມເຜົ່າດໍາລົງຊີວິດຢູ່. ເຖິງຢ່າງໃດກໍ່ຕາມ, ບັນດາເລື່ອງເລົ່າຕ່າງໆທີ່ມີຄຸນຄ່າ ແລະ ເລິກເຊິ່ງ ແມ່ນຖືກບັນທຶກຈາກບັນດາຜູ້ເຂົ້າຮ່ວມ ເຊິ່ງໄດ້ໃຫ້ຂໍ້ມູນຢ່າງລະອຽດເພີ່ມຕື່ມໃສ່ໃຫ້ສົມບູນ ແກ່ການວິໄຈທາງດ້ານປະລິມານ. ເຊິ່ງດ້ານປະລິມານແມ່ນສຸມໃສ່ພຽງແຕ່ຄໍາຕອບ "ແມ່ນ ຫຼື ບໍ່ແມ່ນ", ຫຼາຍກວ່າການຈະສໍາຫຼວດໂດຍໃຊ້ຄໍາຖາມ "ແນວໃດ" ຫຼື "ເປັນຫຍັງ" ສໍາລັບແຕ່ລະສະຖານະການ.



ສັດສ່ວນໃນການຕອບ
ແບບສອບຖາມ ແລະ
ຄຸນລັກສະນະ
ຂອງຜູ້ໃຫ້ຂໍ້ມູນ

ພາກທີ 3. ສັດສ່ວນໃນການຕອບແບບສອບຖາມ ແລະ ຄຸນລັກສະນະຂອງຜູ້ໃຫ້ຂໍ້ມູນ

3.1 ອັດຕາໃນການຕອບແບບສອບຖາມ

ໃນການສຳຫຼວດທາງດ້ານປະລິມານ ແມ່ຍິງຈຳນວນ 3,000 ຄົນ ທີ່ຖືກຄັດເລືອກເປັນຕົວແທນເຂົ້າຮ່ວມໃນການສຳພາດ, ໃນນັ້ນມີແມ່ຍິງ 2,997 (99.9%) ແມ່ນໄດ້ໃຫ້ການຮ່ວມມືໃນການສຳພາດ ແລະ ອີກແມ່ຍິງ 3 ຄົນ ແມ່ນບໍ່ໃຫ້ຄວາມຮ່ວມມືໃນການສຳພາດ ຍ້ອນບໍ່ຢູ່ເຮືອນ ແລະ ອີກສອງຄົນແມ່ນປະຕິເສດບໍ່ໃຫ້ການສຳພາດ, ແຕ່ໂດຍລວມແລ້ວ, ການສຳຫຼວດນີ້ແມ່ນບັນລຸອັດຕາການຕອບທີ່ດີ.

3.2. ຄຸນລັກສະນະທາງດ້ານປະຊາກອນ ແລະ ເສດຖະກິດ-ສັງຄົມ

3.2.1 ພູມສັນຖານ, ຊົນເຜົ່າ, ການສຶກສາ ແລະ ສະຖານະພາບຂອງຄູ່ຮ່ວມຊີວິດຂອງຜູ້ຖືກສຳພາດ

ໃນບັນດາຜູ້ໃຫ້ສຳພາດຈຳນວນ 2,997 ຄົນທີ່ມີອາຍຸລະຫວ່າງ 15-64 ປີ, 1,000 ຄົນ (33.4%) ແມ່ນຢູ່ເຂດຕົວເມືອງ, 1,741 ຄົນ (58.1%) ແມ່ນຢູ່ເຂດຊົນນະບົດ ແລະ 256 ຄົນ (8.5%) ແມ່ນຢູ່ເຂດຊົນນະບົດທີ່ບໍ່ມີເສັ້ນທາງເຂົ້າເຖິງ. ແບ່ງຕາມພາກ, ຜູ້ເຂົ້າຮ່ວມ ຈຳນວນ 817 ຄົນ (27.3%) ແມ່ນມາຈາກພາກເໜືອ, 1,575 ຄົນ (52.6%) ມາຈາກພາກກາງ, ແລະ 604 ຄົນ (20.1%) ມາຈາກພາກໃຕ້ (ຮູບທີ 3.1). ໂດຍລວມແລ້ວ, 2 ສ່ວນ 3 ຂອງຜູ້ຖືກສຳພາດແມ່ນຢູ່ເຂດຊົນນະບົດ, ເຊິ່ງເຄິ່ງໜຶ່ງແມ່ນຢູ່ເຂດພາກກາງ. ໃນນີ້, 2,846 ຄົນ (95%) ແມ່ນເຄີຍມີຄູ່ຮ່ວມຊີວິດ. ໃນເພດຂອງຫົວໜ້າໃນແຕ່ລະຄົວເຮືອນໂດຍລວມ, 85.8% ແມ່ນເພດຊາຍ, 14.0% ແມ່ນແມ່ຍິງ ແລະ 0.2% ແມ່ນຮ່ວມກັນປົກຄອງ. ໃນເຂດຕົວເມືອງ, 80.1% ຂອງຫົວໜ້າຄອບຄົວແມ່ນເພດຊາຍ, 19.6% ແມ່ນເພດຍິງ ແລະ 0.3% ແມ່ນຮ່ວມກັນປົກຄອງ, ໃນຂະນະທີ່ໃນເຂດຊົນນະບົດແມ່ນ 88.5%, 11.4%, ແລະ 0.1% ຕາມລຳດັບ. ໃນເຂດຊົນນະບົດທີ່ບໍ່ມີເສັ້ນທາງເຂົ້າເຖິງ, ແມ່ນມີ 89.5%, 10.3% ແລະ 0.2% ຕາມລຳດັບ. ແມ່ຍິງທີ່ເປັນຫົວໜ້າຄອບຄົວແມ່ນມີຢູ່ໃນເຂດຕົວເມືອງຫຼາຍກວ່າເຂດອື່ນໆ.

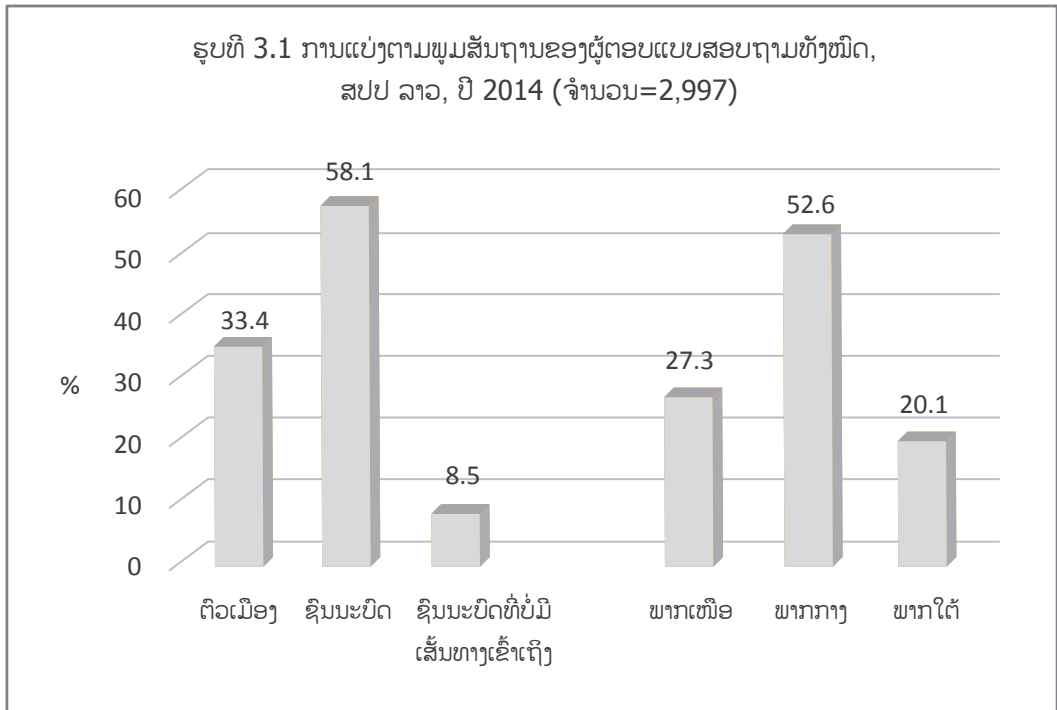

ດ້ານຊົນເຜົ່າ, ຄືດັ່ງສະແດງໃນຮູບທີ 3.2, ສ່ວນໃຫຍ່ແມ່ນຊົນເຜົ່າລາວ (70.6%), ຕາມດ້ວຍຂະມຸ (20.9%), ມົ້ງ (3.2%) ແລະ ອື່ນໆ (5.3%).

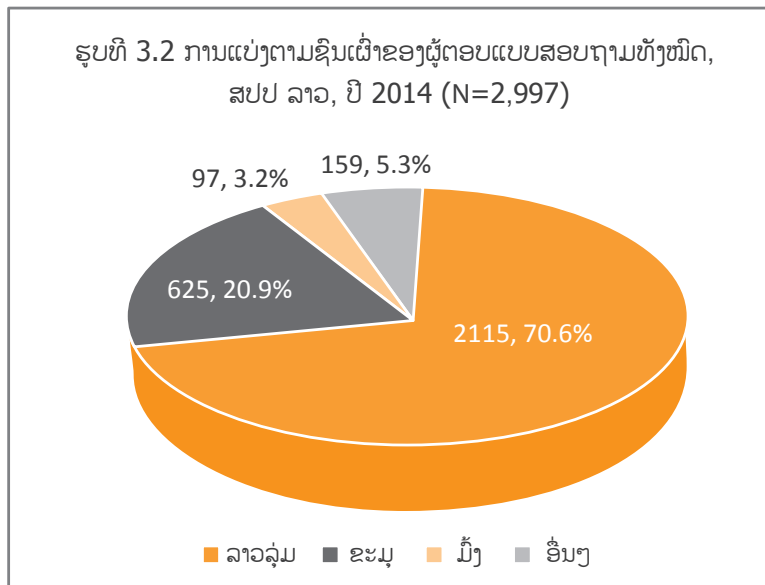

ການແບ່ງຕາມອາຍຸຂອງຜູ້ຕອບແບບສອບຖາມ (ຮູບທີ 3.3), ອາຍຸຜູ້ໃຫ້ສໍາພາດສ່ວນໃຫຍ່ແມ່ນຢູ່ໃນກຸ່ມ 20 ປີຂຶ້ນໄປ (22.1%), 30 ປີຂຶ້ນໄປ (22.3%) ແລະ 40 ປີຂຶ້ນໄປ (26.9%), ໃນຂະນະທີ່ກຸ່ມທີ່ມີອາຍຸ 50 ປີຂຶ້ນໄປແລະ 60 ປີຕື່ມໆ ມີ 17.4% ແລະ 4.6% ຕາມລຳດັບ ໂດຍມີອາຍຸສະເລ່ຍເທົ່າກັບ 39.6 ປີ.

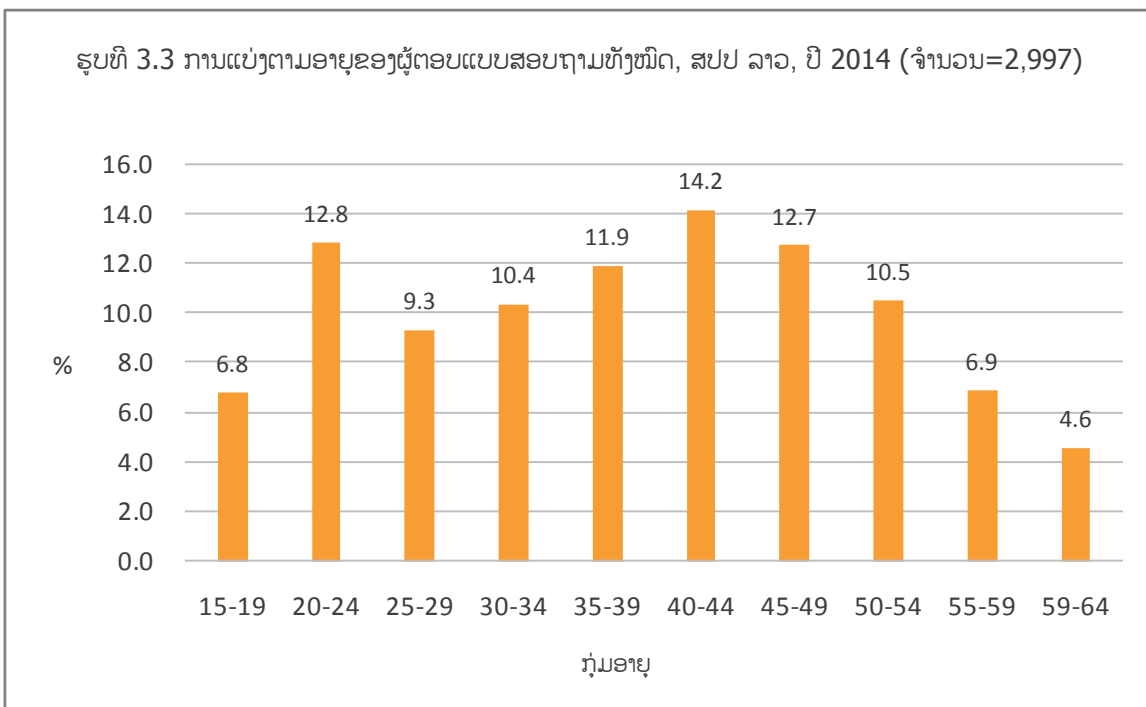

ຮູບທີ 3.4 ລະດັບການສຶກສາຂອງຜູ້ເຂົ້າຮ່ວມສໍາພາດໃນເຂດຕົວເມືອງ ແລະ ຊົນນະບົດ, ແມ່ຍິງໃນເຂດຕົວເມືອງ 36.4% ແລະ 46.5% ແມ່ນເຂດຊົນນະບົດ ແລະ 40.3% ແມ່ນເຂດຊົນນະບົດທີ່ບໍ່ມີເສັ້ນທາງ ເຊິ່ງບັນດາຜູ້ຕອບແບບສອບຖາມ ໄດ້ສໍາເລັດການສຶກສາຂັ້ນປະຖົມເປັນຢ່າງໜ້ອຍ. ສໍາລັບການສຶກສາຂັ້ນສູງກວ່າ, ມີ 29.0% ໃນເຂດຕົວເມືອງ ແລະ 8.9% ໃນເຂດຊົນນະບົດ ແລະ ເຂດຊົນນະບົດທີ່ບໍ່ມີເສັ້ນທາງ ເຊິ່ງບັນດາຜູ້ຕອບແບບສອບຖາມໄດ້ສໍາເລັດການສຶກສາ. ອັດຕາສ່ວນຮ້ອຍຂອງບັນດາແມ່ຍິງທີ່ບໍ່ໄດ້ຮຽນໃນລະບົບການສຶກສາພາກບັງຄັບ, ຜູ້ໃຫ້ສໍາພາດໃນເຂດຊົນນະບົດ ທີ່ບໍ່ມີເສັ້ນທາງເຂົ້າເຖິງ (52.7%) ເຊິ່ງມີຫຼາຍກວ່າ ບັນດາຜູ້ໃຫ້ສໍາພາດໃນເຂດຕົວເມືອງ(12.5%) ແລະ ໃນເຂດຊົນນະບົດ (32.8%). ໂດຍລວມແລ້ວ, ປະຊາກອນໃນເຂດຕົວເມືອງ ແມ່ນມີອັດຕາສໍາເລັດການສຶກສາສູງກວ່າ ແລະ ປະຊາກອນໃນຊົນນະບົດແມ່ນມີອັດຕາການບໍ່ໄດ້ຮຽນໜັງສືສູງກວ່າ.

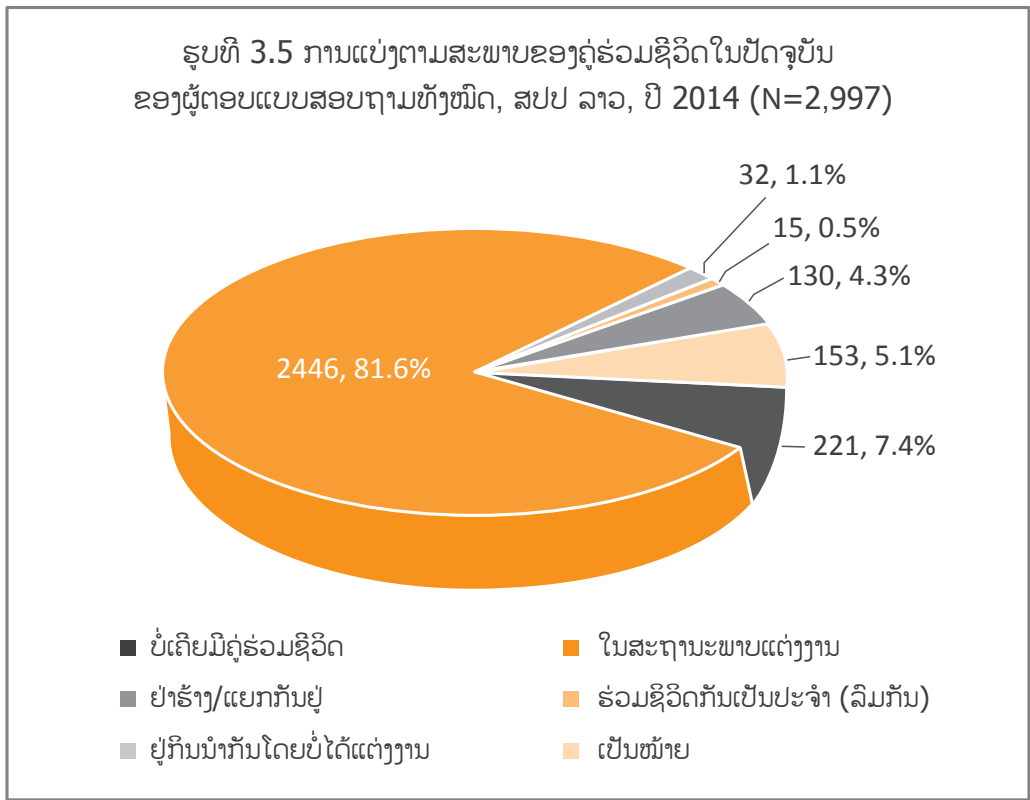
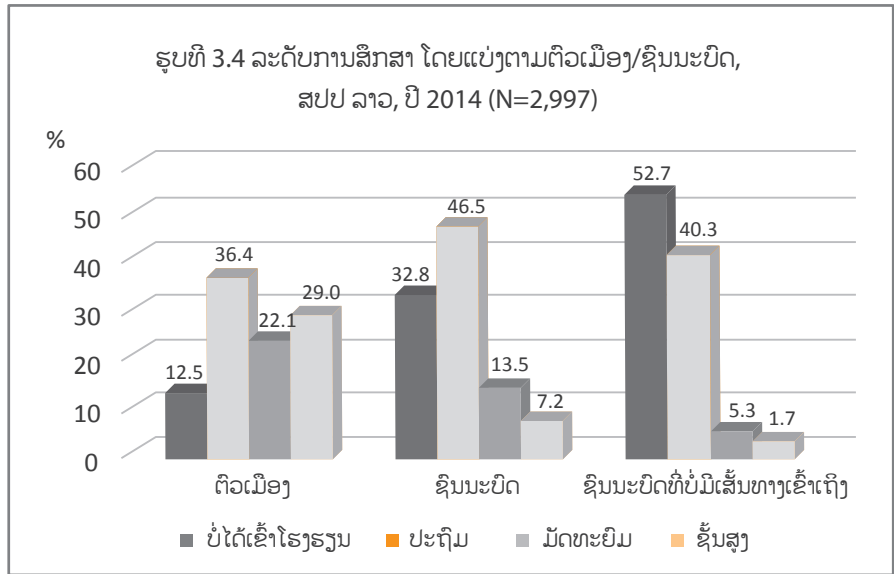

ດ້ານສະຖານະພາບຂອງຄູ່ຮ່ວມຊີວິດໃນປັດຈຸບັນ (ຮູບທີ 3.5), ຫຼາຍກວ່າ 3/4 (81.6%) ຂອງຜູ້ໃຫ້ສໍາພາດແມ່ນຢູ່ໃນສະຖານະພາບແຕ່ງງານໃນປັດຈຸບັນ, 7.4% ແມ່ນບໍ່ເຄີຍແຕ່ງງານ, 5.1% ເປັນໝ້າຍ, 4.3% ແມ່ນຢ່າຮ້າງ/ແຍກກັນຢູ່, 1.1% ແມ່ນຢູ່ກິນກັບຄູ່ຮ່ວມຊີວິດ (ການຢູ່ກິນໂດຍບໍ່ໄດ້ແຕ່ງງານ) ແລະ 0.5% ແມ່ນຄູ່ຮັກທີ່ລົມກັນເລື້ອຍໆ.

3.2.2 ສະຖານະພາບທາງດ້ານເສດຖະກິດ-ສັງຄົມ

ໃນການສໍາຫຼວດທາງດ້ານປະລິມານ ຍັງໄດ້ເກັບກໍາຂໍ້ມູນ ລັກສະນະຂອງໂຄງລ່າງພື້ນຖານຂອງເຮືອນ, ຕົວຢ່າງແຫຼ່ງນໍ້າດື່ມ, ຫ້ອງນໍ້າ, ອຸປະກອນທີ່ໃຊ້ເຮັດຫຼັງຄາ ແລະ ໄຟຟ້າໃນເຮືອນ. ໃນການສໍາຫຼວດນີ້ກໍຍັງໄດ້ເບິ່ງ ການເປັນເຈົ້າຂອງໃນຊັບສິນຄົງທີ່ 6 ຢ່າງດ້ວຍກັນຄື: ພາຫະນະ 4 ປະເພດທີ່ແຕກຕ່າງກັນ, ການເປັນເຈົ້າກໍາມະສິດທີ່ດິນ, ຈໍານວນຫ້ອງນອນ ແລະ ຈໍານວນຄົນໃນຄອບຄົວ. ການສໍາຫຼວດໄດ້ສະແດງໃຫ້ເຫັນເຖິງແຫຼ່ງທີ່ມາຂອງນໍ້າດື່ມ, ປະເພດສິ່ງຂອງທີ່ອໍານວຍຄວາມສະດວກທາງດ້ານສຸຂະອະນາໄມ ແລະ ອຸປະກອນຫຼັກທີ່ໃຊ້ເຮັດຫຼັງຄາ. ແຫຼ່ງທີ່ມາຂອງນໍ້າດື່ມສ່ວນໃຫຍ່ແມ່ນມາຈາກນໍ້າສ້າງ (21.2%), ນໍ້າບາດານ (10.7%) ແລະ "ອື່ນໆ" (38.0%). ສ່ວນຄົວເຮືອນທີ່ເຫຼືອແມ່ນຖືກຈັດແບ່ງອີກ 8 ປະເພດຂອງແຫຼ່ງນໍ້າເພີ່ມເຕີມຄື: ນໍ້າບາດານ (7.2%), ບໍ່ນໍ້າສາທາລະນະ (6.0%) ແລະ ຫໍ່ນໍ້າໃນຄົວເຮືອນ (3.1%). ດ້ານຫ້ອງນໍ້າແມ່ນມີສອງປະເພດຫຼັກ, ເຊິ່ງມີປະມານ 2/3 (64.0%) ແມ່ນນໍາໃຊ້ວິດຂຸດ ແລະ 27.8% ແມ່ນນໍາໃຊ້ປ່າເປັນຫ້ອງນໍ້າ. ຫຼາຍກວ່າເຄິ່ງໜຶ່ງ (55.7%) ບອກວ່າອຸປະກອນຫຼັກທີ່ໃຊ້ມຸງຫຼັງຄາແມ່ນສັງກະສີ ແລະ ຫຼາຍກວ່າ 1/3 (35.8%) ໃຊ້ກະເບື້ອງ ຫຼື ຫຼັງຄາເບຕົງ. ຄົວເຮືອນສ່ວນໃຫຍ່ແມ່ນມີໄຟຟ້າໃຊ້ (87.6%). ການເປັນເຈົ້າຂອງໃນຊັບສິນໃນຄົວເຮືອນທີ່ມີຄວາມແຕກຕ່າງກັນສູງ. ຫຼາຍກວ່າ 3/4 ຂອງຄົວເຮືອນມີໂທລະສັບເປັນຂອງຕົວເອງ (84.3%) ຫຼື ໂທລະພາບ (77.6%) ແລະ ຫຼາຍກວ່າເຄິ່ງໜຶ່ງແມ່ນມີຕູ້ເຢັນ (56.5%). ຫຼາຍກວ່າ 1 ໃນ 10 ຂອງຄົວເຮືອນແມ່ນມີຄອມພິວເຕີ (11.1%). ໃນຂະນະທີ່ຄົວເຮືອນສ່ວນໃຫຍ່ແມ່ນມີລົດຈັກ (79.6%), ກໍຍັງມີຈໍານວນໜຶ່ງມີລົດໃຫຍ່ (15.5%). ຄົວເຮືອນສ່ວນໃຫຍ່ໄດ້ເປັນເຈົ້າຂອງກໍາມະສິດທີ່ດິນ (92.3%).

ຈາກການວິເຄາະໃນການຈໍາແນກບັນດາຄົວເຮືອນຕ່າງໆ ເປັນກຸ່ມທີ່ມີຄວາມຮຸ່ງມີທາງດ້ານຊັບສິນ, ຫຼາຍກວ່າ 1/5 ຂອງຄົວເຮືອນ (21.3%) ຖືກຈັດເຂົ້າໃນປະເພດທີ່ມີຊັບສິນໜ້ອຍທີ່ສຸດ, 32.9% ຢູ່ໃນປະເພດທີ່ມີຊັບສິນໃນລະດັບກາງ ແລະ 45.8% ແມ່ນກຸ່ມປະເພດທີ່ມີຊັບສິນຫຼາຍທີ່ສຸດ (ເອກະສານຊ້ອນທ້າຍທີ IV).

3.3 ຄວາມຮູ້ສຶກຂອງຜູ້ຖືກສໍາພາດຫຼັງຈາກການໃຫ້ສໍາພາດຢູ່ພາກສະໜາມ

ໄລຍະເວລາສະເລ່ຍໃນການສໍາພາດໃນບົດສໍາຫຼວດນີ້ແມ່ນ 52 ນາທີ ສໍາລັບບັນດາຜູ້ຖືກສໍາພາດທີ່ບໍ່ໄດ້ລາຍງານການໃຊ້ຄວາມຮຸນແຮງທາງດ້ານຮ່າງກາຍ ແລະ ທາງເພດ, 63 ນາທີສໍາລັບຜູ້ທີ່ລາຍງານການໃຊ້ຄວາມຮຸນແຮງທາງດ້ານຮ່າງກາຍເທົ່ານັ້ນ, 59 ນາທີ ສໍາລັບຜູ້ທີ່ເປີດເຜີຍການໃຊ້ຄວາມຮຸນແຮງທາງເພດພຽງຢ່າງດຽວ ແລະ 66 ນາທີສໍາລັບຜູ້ຖືກສໍາພາດທີ່ລາຍງານທັງການໃຊ້ຄວາມຮຸນແຮງທາງດ້ານຮ່າງກາຍ ແລະ ທາງເພດ.

ໃນເວລາຖາມຜູ້ຖືກສໍາພາດວ່າເຂົາເຈົ້າມີຄວາມຮູ້ສຶກແນວໃດໃນຕອນທ້າຍຂອງການສໍາພາດ, ໃນການສໍາຫຼວດທາງດ້ານປະລິມານ 87.9% ທີ່ບໍ່ໄດ້ລາຍງານການໃຊ້ຄວາມຮຸນແຮງທາງດ້ານຮ່າງກາຍ ແລະ ທາງເພດ ໂດຍຄູ່ຮ່ວມຊີວິດ ເຊິ່ງເຂົາເຈົ້າໄດ້ຕອບວ່າຮູ້ສຶກ "ດີ" ຫຼື "ດີຂຶ້ນ". ເຊັ່ນດຽວກັນ, 86.0% ຂອງຜູ້ຖືກສໍາພາດທີ່ເຄີຍຖືກຄວາມຮຸນແຮງທາງດ້ານຮ່າງກາຍພຽງຢ່າງດຽວ, 80.9% ແມ່ນຜູ້ຖືກສໍາພາດທີ່ເຄີຍຖືກຄວາມຮຸນແຮງທາງເພດພຽງຢ່າງດຽວ ແລະ 92.7% ແມ່ນຜູ້ໃຫ້ສໍາພາດທີ່ເຄີຍຖືກຄວາມຮຸນແຮງທາງດ້ານຮ່າງກາຍ ແລະ ທາງເພດ ທີ່ຮູ້ສຶກ "ດີ" ຫຼື "ດີຂຶ້ນ" ຫຼັງຈາກການສໍາພາດ. ຜູ້ຖືກສໍາພາດເກືອບທັງໝົດແມ່ນຍິນດີທີ່ຈະໃຫ້ຕິດຕໍ່ຫາອີກຄັ້ງໜຶ່ງຖ້າມີຄວາມຈໍາເປັນ - ບັນດາຜູ້ຖືກສໍາພາດທີ່ຖືກຄວາມຮຸນແຮງທາງດ້ານຮ່າງກາຍ ແລະ ທາງເພດ (100%), ຜູ້ຖືກສໍາພາດທີ່ລາຍງານວ່າບໍ່ເຄີຍຖືກຄວາມຮຸນແຮງ (99.5%) ແລະ ຜູ້ທີ່ເປີດເຜີຍກ່ຽວກັບການໃຊ້ຄວາມຮຸນແຮງທາງດ້ານຮ່າງກາຍ(99.8%) ແລະ ການໃຊ້ຄວາມຮຸນແຮງທາງເພດ (98.8%).

3.4 ຜົນກະທົບຂອງການສໍາຫຼວດຕໍ່ນັກເດີນສໍາຫຼວດ

ຍ້ອນວ່າການສໍາຫຼວດນີ້ແມ່ນກ່ຽວຂ້ອງກັບຫົວຂໍ້ທີ່ມີຄວາມລະອຽດອ່ອນ ເຊິ່ງຈະຖືກປົກປິດໄວ້ໃນສັງຄົມລາວ, ແມ່ຍິງທີ່ມີສ່ວນຮ່ວມໃນການສໍາຫຼວດດັ່ງກ່າວເຊິ່ງມີບົດບາດຂອງນັກວິໄຈ ແລະ ນັກກວດກາ ອາດຈະສາມາດເຮັດໃຫ້ເກີດຄວາມໂສກເສົ້າພາຍໃນຈິດໃຈ ແລະ ຫຼັກຖານຂອງບັນດາຜົນກະທົບດັ່ງກ່າວໄດ້ຖືກບັນທຶກໄວ້. ໂດຍລວມແລ້ວ ນັກເດີນສໍາຫຼວດໄດ້ລາຍງານວ່າ ເຂົາເຈົ້າໄດ້ຮັບຜົນປະໂຫຍດຈາກບັນດາຄວາມຮູ້ໃໝ່ໆ ແລະ ການປຸກຈິດສໍານຶກ.

"ສ່ວນຕົວແລ້ວຂ້ອຍຮູ້ສຶກຕົກໃຈຫຼາຍ ຕໍ່ລະດັບການໃຊ້ຄວາມຮຸນແຮງທີ່ແມ່ຍິງຕ້ອງອົດທົນ. ຂ້ອຍບໍ່ເຄີຍຄິດມາກ່ອນວ່າ ຄວາມຮຸນແຮງໃນຄອບຄົວຈະມີຄວາມຮຸນແຮງຫຼາຍໃນ ສປປ ລາວ, ເຊິ່ງເປັນປະເທດທີ່ມີຄວາມສະຫງົບສຸກ ແລະ ມີຮີດຄອງປະເພນີທີ່ເຂັ້ມແຂງ ແລະ ມີຄວາມເຊື່ອຖືທາງສາສະໜາພຸດ."

ນັກເດີນສໍາຫຼວດ ໄດ້ເຂົ້າຮ່ວມຫຼາຍໆ ຂັ້ນຕອນຂອງການສະຫຼຸບທົບທວນຄືນພວກເຂົາເວົ້າວ່າ ເຂົາເຈົ້າໄດ້ຮັບການສ້າງຄວາມເຂັ້ມແຂງໂດຍຜ່ານປະສົບການຕ່າງໆ ໃນການສໍາຫຼວດໃນຄັ້ງນີ້, ເຊິ່ງໄດ້ໃຫ້ຄວາມຫວັງແກ່ເຂົາເຈົ້າໃນການແກ້ໄຂບັນຫາຂອງການໃຊ້ຄວາມຮຸນແຮງຕໍ່ແມ່ຍິງ ແລະ ການໃຊ້ຄວາມຮຸນແຮງໃນຄອບຄົວ ໃນ ສປປ ລາວ, ໂດຍການເລີ່ມການເປັນນັກເດີນສໍາຫຼວດພາກສະໜາມໃນຄັ້ງນີ້.

"ຂ້ອຍຮູ້ສຶກດີໃຈຫຼາຍທີ່ໄດ້ມີສ່ວນຮ່ວມໃນການສໍາຫຼວດໃນຄັ້ງນີ້, ເຊິ່ງຂ້ອຍຄິດວ່າມັນເປັນບັນຫາທີ່ມີຄວາມສໍາຄັນຫຼາຍ ແລະ ຂ້ອຍກໍ່ຫວັງວ່າ ຜົນການສໍາຫຼວດໃນຄັ້ງນີ້ ຈະສາມາດສົ່ງເສີມຄວາມຮັບຮູ້ ໃຫ້ກັບຫຼາຍໆຄົນ, ລວມທັງຕົວຂອງຂ້ອຍເອງ ແມ່ນບໍ່ຢາກຈະເຊື່ອໃນລະດັບການໃຊ້ຄວາມຮຸນແຮງໃນ ສປປ ລາວ. ການສໍາຫຼວດໃນຄັ້ງນີ້ ອາດຈະສະທ້ອນໃຫ້ເຫັນເຖິງສະຖານະການ ແລະ ການສະໜອງຫຼັກຖານທີ່ຕ້ອງການ ເພື່ອໃຫ້ລັດຖະບານລາວ ແລະ ບັນດາອົງການຈັດຕັ້ງສາກົນ ໄດ້ເຂົ້າໃຈບັນຫາທີ່ແມ່ຍິງລາວໄດ້ປະເຊີນໃນປັດຈຸບັນ ແລະ ລວມທັງບັນດາບັນຫາອື່ນໆ ທີ່ບໍ່ຄວນຖືກເມີນເສີຍ. ຂ້ອຍຫວັງວ່າບັນຫາເຫຼົ່ານີ້ຈະຖືກຍອມຮັບ ແລະ ໄດ້ຮັບການຊ່ວຍເຫຼືອຈາກທຸກໆ ຂະແໜງການ, ເຊິ່ງໄດ້ຮຽກຮ້ອງໃຫ້ທຸກຂະແໜງການເຂົ້າມາເຮັດວຽກຮ່ວມກັນເພື່ອແກ້ໄຂບັນຫາການໃຊ້ຄວາມຮຸນແຮງຕໍ່ແມ່ຍິງ ເພາະວ່າ ການຊ່ວຍເຫຼືອໃນປັດຈຸບັນຍັງມີຈໍາກັດ, ແລະ ການຂາດຊັບພະຍາກອນມະນຸດ ແລະ ຊັບພະຍາກອນອື່ນໆ."



ຄວາມຮຸນແຮງ

ຕໍ່ແມ່ຍິງໂດຍ

ຜົວ ຫຼື ຄູ່ຮ່ວມຊີວິດ



ພາກທີ 4. ຄວາມຮຸນແຮງຕໍ່ແມ່ຍິງຈາກຜົວ ຫຼື ຄູ່ຮ່ວມຊີວິດ

ຜົນໄດ້ຮັບຫຼັກຂອງການສຳຫຼວດ:

- ໃນຈຳນວນແມ່ຍິງທີ່ເຄີຍມີຄູ່ຮ່ວມຊີວິດ, 11.6% ແມ່ນເຄີຍຖືກຄວາມຮຸນແຮງທາງດ້ານຮ່າງກາຍ ໃນຊ່ວງຊີວິດ ແລະ 4.0% ໃນໄລຍະ 12 ເດືອນທີ່ຜ່ານມາ (ການໃຊ້ຄວາມຮຸນແຮງໃນປັດຈຸບັນ).
- ໃນຈຳນວນແມ່ຍິງທີ່ເຄີຍຖືພາ, 1.8% ໄດ້ຖືກຄວາມຮຸນແຮງທາງດ້ານຮ່າງກາຍ ໃນລະຫວ່າງການຖືພາຢ່າງໜ້ອຍໜຶ່ງຄັ້ງ.
- ໃນຈຳນວນແມ່ຍິງທີ່ເຄີຍມີຄູ່ຮ່ວມຊີວິດ, 7.2% ແມ່ນເຄີຍຖືກຄວາມຮຸນແຮງທາງເພດ ໃນຊ່ວງຊີວິດ ແລະ 3.1% ໃນໄລຍະ 12 ເດືອນທີ່ຜ່ານມາ.
- ໃນຈຳນວນແມ່ຍິງທີ່ເຄີຍມີຄູ່ຮ່ວມຊີວິດ, 15.3% ແມ່ນເຄີຍຖືກຄວາມຮຸນແຮງທາງດ້ານຮ່າງກາຍ ແລະ/ຫຼື ທາງເພດ ໃນຊ່ວງຊີວິດ ແລະ 6.0% ໃນໄລຍະ 12 ເດືອນທີ່ຜ່ານມາ.
- ໃນຈຳນວນແມ່ຍິງທີ່ເຄີຍມີຄູ່ຮ່ວມຊີວິດ, 26.2% ເປີດເຜີຍວ່າ ເຄີຍຖືກຄວາມຮຸນແຮງທາງດ້ານຈິດໃຈ ໃນຊ່ວງຊີວິດ ແລະ 10.5% ໃນໄລຍະ 12 ເດືອນທີ່ຜ່ານມາ.
- ເມື່ອເບິ່ງຈາກທັງສາມປະເພດຂອງການໃຊ້ຄວາມຮຸນແຮງ ໃນຈຳນວນແມ່ຍິງທີ່ເຄີຍມີຄູ່ຮ່ວມຊີວິດ ເຫັນວ່າ 30.3% ເຄີຍຖືກຄວາມຮຸນແຮງທາງດ້ານຮ່າງກາຍ, ທາງເພດ ແລະ/ຫຼື ທາງດ້ານຈິດໃຈ.
- ປະມານ 34.8% ຂອງແມ່ຍິງທີ່ເຄີຍມີຄູ່ຮ່ວມຊີວິດ ຖືກຄວບຄຸມການປະພຶດຈາກຄູ່ຮ່ວມຊີວິດ ແລະ 6.8% ເຄີຍຖືກລ່ວງລະເມີດທາງດ້ານເສດຖະກິດ ໃນຊ່ວງຊີວິດຂອງແມ່ຍິງ.

4.1 ພາກສະເໜີ

ໃນບົດນີ້ ຈະໄດ້ນຳສະເໜີອັດຕາສ່ວນ, ຮູບແບບ ແລະ ຄຸນລັກສະນະ ຂອງປະເພດຕ່າງໆທີ່ແຕກຕ່າງກັນຂອງຄວາມຮຸນແຮງຂອງແມ່ຍິງ ຈາກຜົວຄົນ ປັດຈຸບັນ/ໃນອະດີດ ແລະ/ຫຼື ຄູ່ຮ່ວມຊີວິດເພດຊາຍ. ມີຫຼາຍຮູບແບບການໃຊ້ຄວາມຮຸນແຮງທີ່ແຕກຕ່າງກັນເຊິ່ງລວມມີ: ຄວາມຮຸນແຮງທາງຮ່າງກາຍ, ທາງເພດ, ທາງຈິດໃຈ ແລະ ທາງດ້ານເສດຖະກິດ ແລະ ການຄວບຄຸມການປະພຶດຄືດັ່ງນີ້ຍາມຂອງອົງການອະນາໄມໂລກ ທີ່ໄດ້ກ່າວມາໃນ ຮູບທີ 2.2 ໄລຍະເວລາຂອງການໃຊ້ຄວາມຮຸນແຮງແມ່ນກຳນົດເອົາໃນຊ່ວງຊີວິດ ແລະ ໄລຍະ 12 ເດືອນທີ່ຜ່ານມາ ເຊິ່ງເກີດຂຶ້ນກ່ອນການສຳພາດ (ປັດຈຸບັນ). ອັດຕາສ່ວນຂອງການໃຊ້ຄວາມຮຸນແຮງ ຈາກຄູ່ຮ່ວມຊີວິດ ໃນຊ່ວງຊີວິດ ໄດ້ສະແດງເປັນເປັນອັດຕາສ່ວນຮ້ອຍ ໃນກຸ່ມແມ່ຍິງທີ່ເຄີຍມີຄູ່ຮ່ວມຊີວິດ ທີ່ລາຍງານວ່າຖືກຄວາມຮຸນແຮງ ໜຶ່ງ ຫຼື ສອງຮູບແບບຂອງຄວາມຮຸນແຮງ ຈາກຜົວຄົນເກົ່າ ຫຼື ຜົວຄົນປັດຈຸບັນ ຫຼື ຄູ່ຮ່ວມຊີວິດຢ່າງໜ້ອຍໜຶ່ງຄັ້ງໃນຊ່ວງຊີວິດ. ອັດຕາສ່ວນການໃຊ້ຄວາມຮຸນແຮງໄດ້ສະແດງເປັນອັດຕາສ່ວນຮ້ອຍໃນຈຳນວນແມ່ຍິງທີ່ເຄີຍມີຄູ່ຮ່ວມຊີວິດທີ່ໄດ້ລາຍງານວ່າຖືກຄວາມຮຸນແຮງ ໜຶ່ງ ຫຼື ສອງຮູບແບບຄວາມຮຸນແຮງໃນໄລຍະ 12 ເດືອນທີ່ຜ່ານມາ ເຊິ່ງເກີດຂຶ້ນກ່ອນການສຳພາດ. ບັນດາແມ່ຍິງທີ່ລາຍງານກ່ຽວກັບການໃຊ້ຄວາມຮຸນແຮງໃນໄລຍະ 12 ເດືອນທີ່ຜ່ານມາ ຖືກນັບເຂົ້າໃນອັດຕາສ່ວນໃນປັດຈຸບັນ ແລະ ໃນຊ່ວງຊີວິດ.

ໃນການສຳຫຼວດດ້ານປະລິມານ, ປະສິບການຕໍ່ປະເພດຕ່າງໆຂອງຄວາມຮຸນແຮງແມ່ນຖືກສຳຫຼວດອີງຕາມພຶດຕິກຳ, ອັດຕາສ່ວນ, ຄວາມຖີ່ ແລະ ຄວາມເສຍຫາຍ ເຊັ່ນດຽວກັນກັບຄວາມຮຸນແຮງຫຼາຍຮູບແບບທີ່ເກີດຂຶ້ນພ້ອມໆກັນ. ໃນການສຳຫຼວດດ້ານຄຸນນະພາບ, ຄຳບອກເລົ່າ ແລະ ເລື່ອງເລົ່າຕ່າງໆກ່ຽວກັບຊີວິດຂອງແມ່ຍິງ ແລະ ຜູ້ຊາຍ, ຜູ້ທີ່ມີສ່ວນກ່ຽວຂ້ອງອື່ນໆ ຫຼື ຜູ້ທີ່ເຮັດວຽກນຳອົງການຈັດຕັ້ງຕ່າງໆທີ່ໄດ້ຖືກສຳພາດ ແລະ ນຳສະເໜີເພື່ອເພີ່ມຄວາມເຂົ້າໃຈຢ່າງເລິກເຊິ່ງຕໍ່ຜົນຂອງການສຳຫຼວດທາງດ້ານປະລິມານ.

4.2 ຄວາມຮຸນແຮງທາງດ້ານຮ່າງກາຍ

4.2.1 ອັດຕາສ່ວນການໃຊ້ຄວາມຮຸນແຮງຕໍ່ແມ່ຍິງໃນປັດຈຸບັນ ແລະ ໃນຊ່ວງຊີວິດ

ໂດຍລວມແລ້ວ ອັດຕາສ່ວນການໃຊ້ຄວາມຮຸນແຮງທາງດ້ານຮ່າງກາຍ ໃນຊ່ວງຊີວິດ ຈາກຄູ່ຮ່ວມຊີວິດ ຫຼື ຜົວ ໃນຈຳນວນແມ່ຍິງທີ່ເຄີຍມີຄູ່ຮ່ວມຊີວິດ ໃນ ສປປ ລາວ ແມ່ນ 11.6% (ຮູບທີ 4.1), ເຊິ່ງມີຄວາມແຕກຕ່າງກັນພຽງເລັກໜ້ອຍເທົ່ານັ້ນລະຫວ່າງເຂດຕົວເມືອງ ແລະ ຊົນນະບົດຄື (12.0% ຫາ 12.4%). ຢູ່ພາກເໜືອ, ແມ່ຍິງທີ່ລາຍງານກ່ຽວກັບການໃຊ້ຄວາມຮຸນແຮງໜ້ອຍກວ່າຄື (9.6%) ພາກກາງ (12.1%) ແລະ ພາກໃຕ້

(12.9%). ໂດຍລວມແລ້ວ ອັດຕາສ່ວນການໃຊ້ຄວາມຮຸນແຮງຕໍ່ແມ່ຍິງໃນປັດຈຸບັນແມ່ນ 4.0%, ເຊິ່ງມີຄວາມແຕກຕ່າງກັນພຽງເລັກໜ້ອຍລະຫວ່າງເຂດຕົວເມືອງ ແລະ ເຂດຊົນນະບົດຄື (4.0% ຫາ 4.4%) ແລະ ໃນບັນດາພາກຕ່າງໆ (3.5% ຫາ 5.5%).

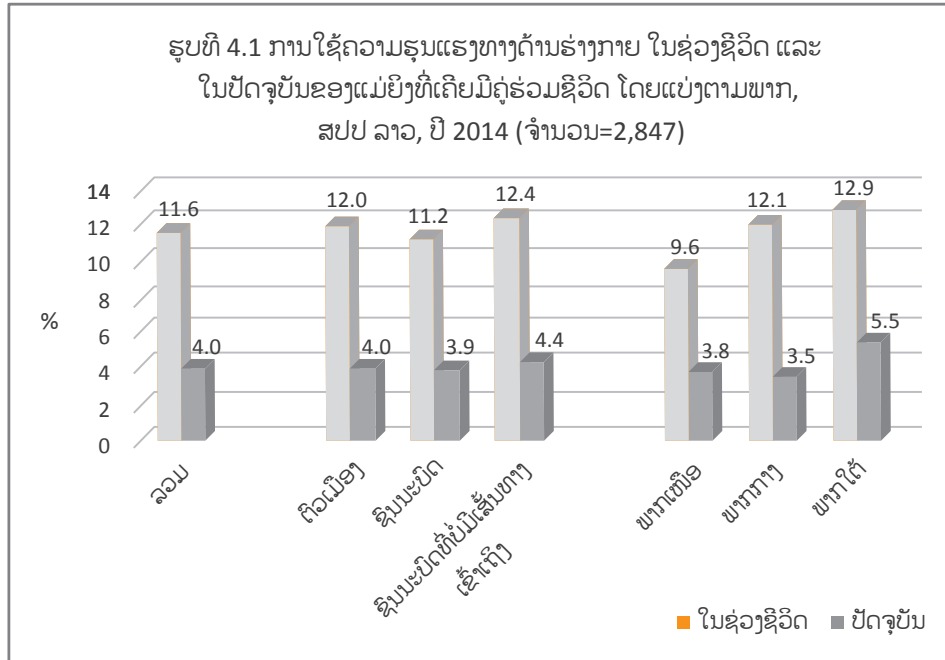

ຮູບທີ 4.2 ສະແດງໃຫ້ເຫັນອັດຕາການໃຊ້ຄວາມຮຸນແຮງທາງດ້ານຮ່າງກາຍ ຈາກຜົວ/ຄູ່ຮ່ວມຊີວິດ ຕໍ່ແມ່ຍິງທີ່ເຄີຍມີຄູ່ຮ່ວມຊີວິດ ໂດຍແບ່ງຕາມກຸ່ມອາຍຸ. ອັດຕາສ່ວນທີ່ມີສູງທີ່ສຸດແມ່ນໃນກຸ່ມແມ່ຍິງທີ່ມີອາຍຸລະຫວ່າງ 30 ແລະ 40 ປີຂຶ້ນໄປ ເຊິ່ງມີຫຼາຍກວ່າກຸ່ມແມ່ຍິງທີ່ມີອາຍຸໃນລະຫວ່າງ 20 ປີຂຶ້ນໄປ, ທັງໃນອັດຕາສ່ວນຄວາມຮຸນແຮງໃນປັດຈຸບັນ ແລະ ໃນຊ່ວງຊີວິດ. ໃນກຸ່ມແມ່ຍິງທີ່ຢູ່ໃນກຸ່ມອາວຸໂສ, ອັດຕາສ່ວນຄວາມຮຸນແຮງຕໍ່ແມ່ຍິງໃນຊ່ວງຊີວິດຂອງແມ່ຍິງກຸ່ມອາຍຸ 60 ປີຂຶ້ນໄປແມ່ນ ມີຫຼາຍກວ່າແມ່ຍິງກຸ່ມອາຍຸ 50 ປີຂຶ້ນໄປພຽງເລັກໜ້ອຍ, ແຕ່ໂດຍລວມແລ້ວອັດຕາສ່ວນຄວາມຮຸນແຮງແມ່ນຫຼຸດລົງຕາມອາຍຸ.

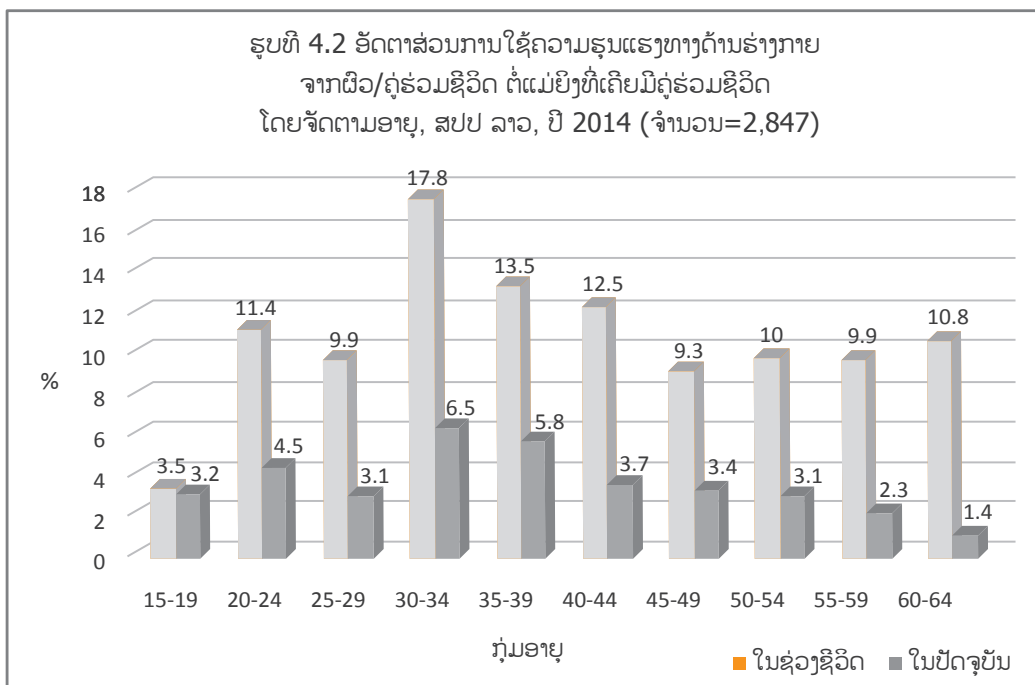

ແມ່ຍິງທີ່ເຄີຍມີຄູ່ຮ່ວມຊີວິດ ທີ່ບໍ່ມີການສຶກສາ ມີທ່າອ່ຽງຖືກຄວາມຮຸນແຮງທາງດ້ານຮ່າງກາຍ ຈາກຜົວ ຄູ່ຮ່ວມຊີວິດ/ຜົວ (14.6% ໃນຊ່ວງຊີວິດ) ເຊິ່ງຫຼາຍກວ່າແມ່ຍິງທີ່ມີການສຶກສາ (10.1-11.3% ໃນຊ່ວງຊີວິດ) ເຊິ່ງອັດຕາສ່ວນການໃຊ້ຄວາມຮຸນແຮງຕໍ່ແມ່ຍິງໃນປັດຈຸບັນ ແລະ ໃນຊ່ວງຊີວິດ (ຮູບທີ 4.3). ອັດຕາສ່ວນໃນປັດຈຸບັນ, ແມ່ຍິງທີ່ບໍ່ໄດ້ຮັບການສຶກສາ ແມ່ນມີອັດຕາສ່ວນຖືກຄວາມຮຸນແຮງ (4.9%) ເຊິ່ງຫຼາຍກວ່າ ແມ່ຍິງທີ່ຮຽນຈົບຊັ້ນປະຖົມມີ (3.7%) ແລະ ການສຶກສາໃນລະດັບຊັ້ນສູງມີ (3.3%).

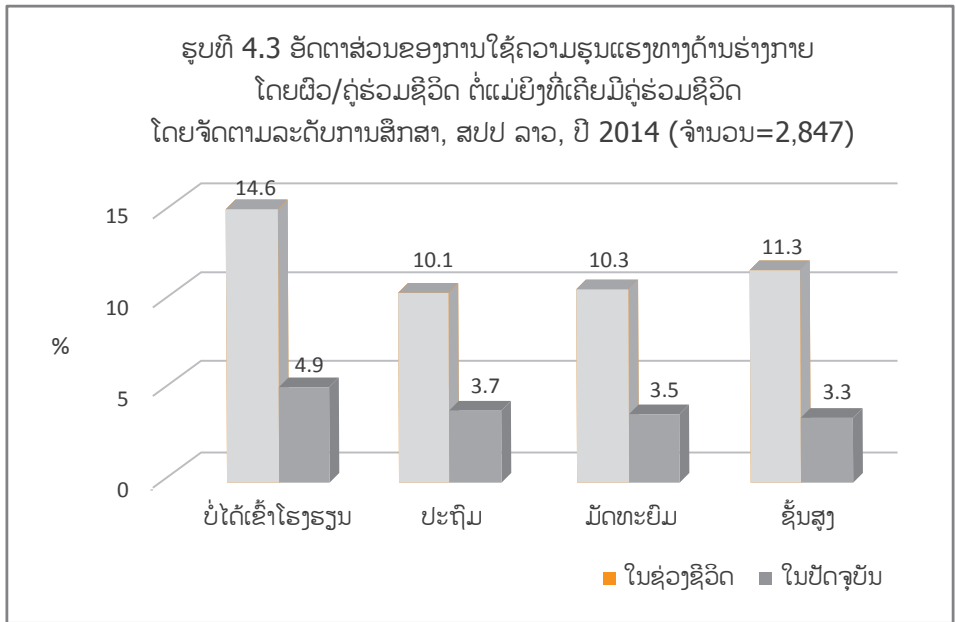

ໃນຜົນໄດ້ຮັບຂອງສຳຫຼວດທາງດ້ານຄຸນນະພາບ, ແມ່ຍິງທີ່ຖືກສຳພາດບາງຄົນທີ່ເປັນຜູ້ຖືກເຄາະຮ້າຍແມ່ນມີການສຶກສາຢູ່ໃນລະດັບມະຫາວິທະຍາໄລ ຫຼື ໂຮງຮຽນວິຊາຊີບ ຫຼື ເຮັດວຽກໃນຕຳແໜ່ງທີ່ມີຕຳແໜ່ງບໍລິຫານນຳອົງການລັດ, ຂະນະທີ່ແມ່ຍິງອື່ນໆ ແມ່ນມີການສຶກສາທີ່ຈຳກັດຄືອາດຈະຈົບຊັ້ນມັດທະຍົມປີທີ 2 ຫຼື ຈົບພຽງແຕ່ຊັ້ນປະຖົມເທົ່ານັ້ນ. ການຖືກຄວາມຮຸນແຮງ ແລະ ການອິດກັ້ນຕໍ່ການໃຊ້ຄວາມຮຸນແຮງໃນຊີວິດຄູ່ແມ່ນບໍ່ມີຄວາມແຕກຕ່າງກັນເລີຍ ລະຫວ່າງແມ່ຍິງທີ່ມີລະດັບການສຶກສາທີ່ແຕກຕ່າງກັນ. ແຕ່ວ່າ ການສຶກສາ ແລະ ໜ້າວຽກຂອງຜົວເປັນປັດໄຈທີ່ສຳຄັນທີ່ມີຜົນກະທົບຕໍ່ການໃຊ້ຄວາມຮຸນແຮງ. ນອກຈາກດ້ານການສຶກສາແລ້ວ, ແມ່ຍິງສ່ວນຫຼາຍຕ້ອງປະເຊີນກັບບັນຫາທາງດ້ານການເງິນ, ໜຶ່ງໃນເຫດຜົນດັ່ງກ່າວແມ່ນຍ້ອນຂາດການສະໜັບສະໜູນ ຈາກຜົວ/ຄູ່ຮ່ວມຊີວິດ. ໃນການສຶກສາກຸ່ມຜູ້ໃຫຍ່ເພດຊາຍ ໄດ້ເວົ້າວ່າ ແມ່ຍິງທີ່ມີການສຶກສາໃນລະດັບຕ່ຳຈະມີຂໍ້ຈຳກັດໃນການໂອ້ລົມກັບຜົວ ແລະ ການເຮັດໃຫ້ຜົວໃຈເຢັນ, ການນຳໃຊ້ທັກສະຂອງແມ່ຍິງແມ່ນເປັນສິ່ງສຳຄັນທີ່ຈະເຮັດໃຫ້ຄອບຄົວມີຄວາມສາມັກຄີກັນ. ຢ່າງໃດກໍຕາມ, ສິ່ງນີ້ບໍ່ໄດ້ຮັບການຢືນຢັນຈາກແມ່ຍິງທີ່ເປັນຜູ້ຖືກເຄາະຮ້າຍວ່າ ການໃຊ້ຄວາມຮຸນແຮງແມ່ນບໍ່ໄດ້ຂຶ້ນກັບການປະພຶດ ຫຼື ບໍ່ປະພຶດບາງຢ່າງຂອງແມ່ຍິງເອງ, ຫຼື ການຕັດສິນໃຈທີ່ຈະຕໍ່ຕ້ານ/ທ້າທາຍຕໍ່ຜົວຂອງເຂົາເຈົ້າ ຫຼື ລະດັບການສຶກສາສະເໝີໄປ.

ຕົວຢ່າງຄຳເວົ້າທີ່ລະບຸໃນໜ້ານີ້ຂອງບົດສຳຫຼວດ ແມ່ນໄດ້ມາຈາກການສຳພາດໂດຍກົງ ແລະ ການສຶກສາກຸ່ມ ຮ່ວມກັບຜູ້ເຂົ້າຮ່ວມທີ່ເປັນແມ່ຍິງ ແລະ ຜູ້ຊາຍ ລວມທັງການສຳພາດຜູ້ໃຫ້ຂໍ້ມູນຫຼັກ.

ຜູ້ໃຫຍ່ເພດຊາຍ, ໃນເຂດຊົນນະບົດ. *"ບາງເທື່ອອາດຈະເປັນຍ້ອນ ແມ່ຍິງຄົນນັ້ນ ບໍ່ໄດ້ຮຽນສູງ, ລາວຈຶ່ງອາດຈະບໍ່ຮູ້ວິທີການ ລົມກັບຜົວຂອງລາວ."*

4.2.2 ພຶດຕິກຳການໃຊ້ຄວາມຮຸນແຮງທາງດ້ານຮ່າງກາຍ

ຮູບທີ 4.4 ໄດ້ສະແດງໃຫ້ເຫັນເຖິງການປະພຶດທີ່ແຕກຕ່າງກັນຂອງຄວາມຮຸນແຮງທາງດ້ານຮ່າງກາຍ ຈາກຜົວ ຫຼື ຄູ່ຮ່ວມຊີວິດ ໃນກຸ່ມແມ່ຍິງທີ່ເຄີຍມີຄູ່ຮ່ວມຊີວິດ. ຄືດັ່ງໄດ້ສະເໜີໃນເບື້ອງຕົ້ນ, ແມ່ຍິງ 11.6% ບອກວ່າເຂົາເຈົ້າຖືກຄວາມຮຸນແຮງທາງດ້ານຮ່າງກາຍຢ່າງໜ້ອຍໜຶ່ງພຶດຕິກຳ. ໃນບັນດາແມ່ຍິງທີ່ເຄີຍມີຄູ່ຮ່ວມຊີວິດທັງໝົດ, ເຫັນວ່າ 8% ແມ່ນເຄີຍຖືກຕີບ ຫຼື ຖືກແກວ່ງວັດຖຸໃສ່ ແລະ 7.1% ເຄີຍຖືກຂຸກ ຫຼື ຖືກຢູ່ຢ່າງຮຸນແຮງໃນຊ່ວງຊີວິດຂອງເຂົາເຈົ້າ. ບັນດາການປະພຶດເຫຼົ່ານີ້ແມ່ນຖືກຈັດຢູ່ໃນປະເພດ ການໃຊ້ຄວາມຮຸນແຮງ 'ລະດັບກາງ'. ແມ່ຍິງທີ່ຖືກຕີດ້ວຍກຳປັ້ນ ຫຼື ວັດຖຸອື່ນໆ (4.9%), ຖືກເຕະ, ລາກ ຫຼື ທຸບ (4.3%), ຖືກບີບຄໍ ຫຼື ຖືກເອົາໄຟລົມແບບເຈຕະນາ (1.8%) ແລະ ຖືກແກວ່ງ ຫຼື ໃຊ້ອາວຸດຕີ (3.0%) ແມ່ນຖືກຈັດຢູ່ໃນປະເພດຂອງການໃຊ້ຄວາມຮຸນແຮງໃນລະດັບ 'ຮ້າຍແຮງ'. ຮູບທີ 4.5 ສະແດງໃຫ້ເຫັນ ອັດຕາສ່ວນການໃຊ້ຄວາມຮຸນແຮງໃນຊ່ວງຊີວິດຂອງການໃຊ້ຄວາມຮຸນແຮງທາງດ້ານຮ່າງກາຍ ເຊິ່ງຖືກບັນທຶກວ່າເປັນພຶດຕິກຳທີ່ຮ້າຍແຮງທີ່ສຸດໃນສອງປະເພດ. ໂດຍລວມແລ້ວ, ແມ່ຍິງສ່ວນໃຫຍ່ເຄີຍຖືກຄວາມຮຸນແຮງທາງດ້ານຮ່າງກາຍໃນລະດັບທີ່ຮ້າຍແຮງ (7.3%) ຫຼາຍກວ່າ ການຖືກຄວາມຮຸນແຮງທາງດ້ານຮ່າງກາຍໃນລະດັບກາງ (4.2%), ທ່າອ່ຽງດັ່ງກ່າວແມ່ນກວມທັງໃນເຂດຕົວເມືອງ ແລະ ຊົນນະບົດ (ຮູບທີ 4.5).

ຮູບທີ 4.4. ອັດຕາສ່ວນຂອງພຶດຕິກຳການໃຊ້ຄວາມຮຽນແຮງທາງດ້ານຮ່າງກາຍ
ຈາກຜົວ/ຄູ່ຮ່ວມຊີວິດ ຕໍ່ແມ່ຍິງທີ່ເຄີຍມີຄູ່ຮ່ວມຊີວິດ, ສປປ ລາວ, ປີ 2014 (ຈຳນວນ=2,847)

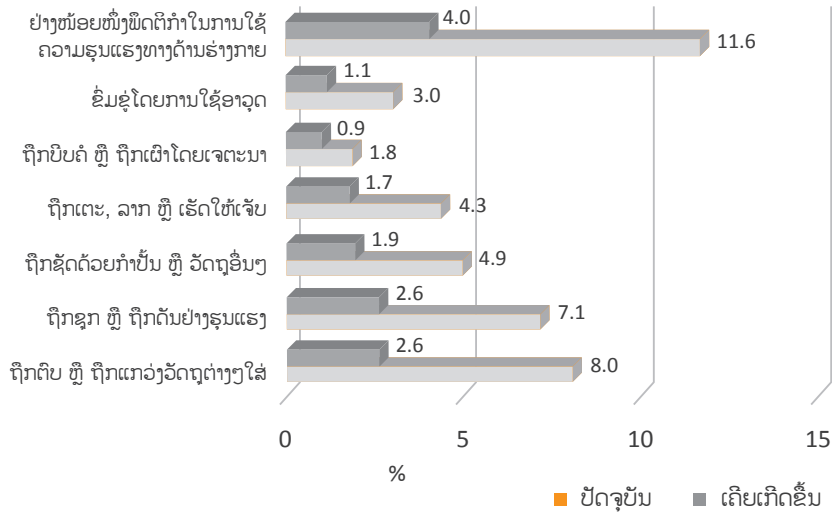

ຮູບທີ 4.5 ການໃຊ້ຄວາມຮຽນແຮງທາງດ້ານຮ່າງກາຍ ໃນຊ່ວງຊີວິດ ໂດຍຜົວ/ຄູ່ຮ່ວມຊີວິດ
ຕໍ່ແມ່ຍິງທີ່ເຄີຍມີຄູ່ຮ່ວມຊີວິດ ຈັດຕາມລະດັບຄວາມຮ້າຍແຮງ, ສປປ ລາວ, ປີ 2014 (ຈຳນວນ=2,847)

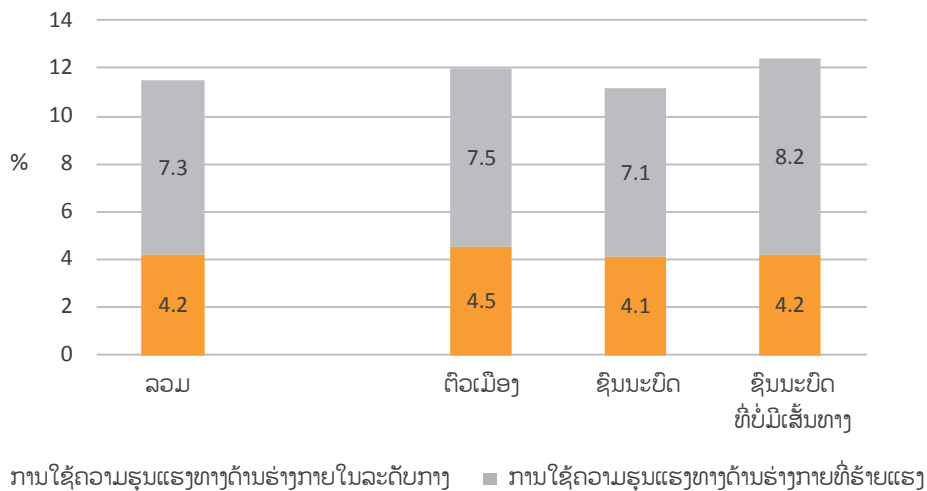

4.2.3 ຄວາມຖີ່ຂອງການໃຊ້ຄວາມຮຽນແຮງທາງດ້ານຮ່າງກາຍ

ຮູບທີ 4.6 ສະແດງໃຫ້ເຫັນເຖິງຄວາມຖີ່ຂອງການປະພຶດທີ່ແຕກຕ່າງກັນຂອງການໃຊ້ຄວາມຮຽນແຮງທາງດ້ານຮ່າງກາຍໃນໄລຍະ 12 ເດືອນທີ່ຜ່ານມາ. ແມ່ຍິງເກືອບເຄິ່ງໜຶ່ງໃນຈຳນວນແມ່ຍິງທີ່ເຄີຍຖືກຄວາມຮຽນແຮງທາງດ້ານຮ່າງກາຍ ແມ່ນຖືກຕີບ ຫຼື ຖືກໂຍນວັດຖຸຕ່າງໆໃສ່ (47.0%) ແລະ/ຫຼື ຖືກຊຸກ ຫຼື ຍູ້ຄີ (47.3%) ແມ່ນຫຼາຍກວ່າ 5 ຄັ້ງໃນຊ່ວງຊີວິດຂອງພວກເຂົາ. ແມ່ຍິງຫຼາຍກວ່າເຄິ່ງໜຶ່ງໄດ້ຮັບບາດເຈັບຈາກການຖືກຄວາມຮຽນແຮງທາງດ້ານຮ່າງກາຍ, ເຊັ່ນ ການຖືກເຕະ ຫຼື ຖືກລາກມີ (59.0%), ຖືກບີບຄໍ ຫຼື ຖືກເອົາໄຟລິນມີ (61.7%) ແລະ ຖືກຂົ່ມຂູ່ດ້ວຍອາວຸດມີ (56.0%) ເຊິ່ງທັງໝົດແມ່ນຫຼາຍກວ່າ 5 ຄັ້ງ. ນີ້ໄດ້ສະແດງໃຫ້ເຫັນເຖິງສິ່ງທີ່ຈາກພຶດຕິກຳການໃຊ້ຄວາມຮຽນແຮງຢູ່ເລື້ອຍໆ.

ຮູບທີ 4.6 ຄວາມຖີ່ຂອງພຶດຕິກຳຕ່າງໆ ຂອງການໃຊ້ຄວາມຮຸນແຮງທາງດ້ານຮ່າງກາຍ ໂດຍຜົວ/ຄູ່ຮ່ວມຊີວິດ ຕໍ່ແມ່ຍິງທີ່ເຄີຍມີຄູ່ຮ່ວມຊີວິດ, ສປປ ລາວ, ປີ 2014 (ຈຳນວນ=2,847)

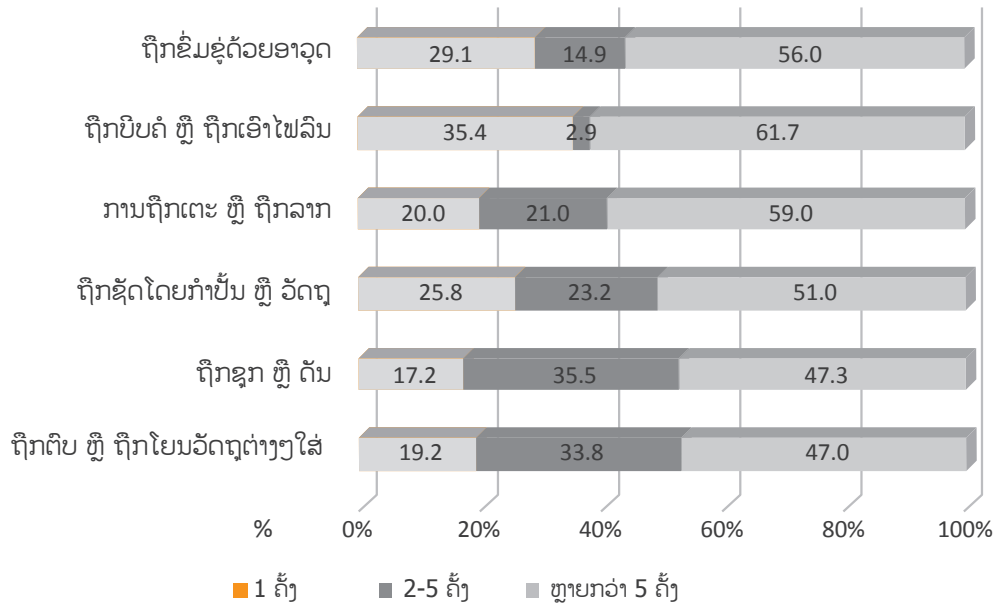

ໃນຜົນຂອງການສຳຫຼວດດ້ານຄຸນນະພາບເຫັນວ່າ ແມ່ຍິງທີ່ເຂົ້າຮ່ວມໃນການສຳພາດແບບເຈາະຈີ້ມ ແລະ ເຄີຍຖືກຄວາມຮຸນແຮງທາງດ້ານຮ່າງກາຍ ໄດ້ລາຍງານຫຼາຍໆພຶດຕິກຳຂອງການໃຊ້ຄວາມຮຸນແຮງທາງດ້ານຮ່າງກາຍ ເຊັ່ນ ການຖືກຕີ (ໂດຍໄມ້ ຫຼື ໜວກກັນນ້ອກ), ທຸບ, ບີບຄໍ ແລະ ເຕະ ຈົນເຮັດໃຫ້ແມ່ຍິງມີຮອຍພິກຊ້ຳ ແລະ ບາດເຈັບສາຫັດ. ບົດລາຍງານສ່ວນໃຫຍ່ແມ່ນມີຫຼາຍໆພຶດຕິກຳໃນການໃຊ້ຄວາມຮຸນແຮງ ແລະ ກໍ່ເກີດຂຶ້ນ ຫຼາຍຄັ້ງໃນຊ່ວງຊີວິດ.

"ຕັ້ງແຕ່ລາວມີເມຍນ້ອຍ ລາວກໍ່ຕີຂ້ອຍ ປະມານ 7 ຫາ 8 ເທື່ອແລ້ວ. ຂ້ອຍບໍ່ສາມາດເວົ້າກັບລາວໄດ້ ຫຼື ເວົ້າເລື່ອງເມຍນ້ອຍຂອງລາວກໍ່ບໍ່ໄດ້. ຖ້າຂ້ອຍເວົ້າ, ລາວຈະໃຈຮ້າຍ ແລະ ຕີຂ້ອຍ. ລາວຕີ, ເຕະ ແລະ ບີບ ຄໍຂ້ອຍ, ຕີຫົວ ແລະ ຄໍ, ຕີບໍລິເວນທີ່ສາມາດຂ້າຂ້ອຍໄດ້. ໃນກໍລະນີຫຼ້າສຸດ, ລາວຕີ, ເຕະ ຫຼັງ ແລະ ສະ ໂພກຂອງຂ້ອຍ [ຢ່າງແຮງ] ເຊິ່ງເຮັດໃຫ້ຂ້ອຍບໍ່ສາມາດໄປວຽກເປັນອາທິດ. ຂ້ອຍຄິດວ່າສະໂພກຂ້ອຍ ຫຼຸດໂບກ."

ແມ່ຍິງຜູ້ຖືກ ເຄາະຮ້າຍ, ແຂວງສາລະວັນ

4.2.4 ຄວາມຮຸນແຮງທາງດ້ານຮ່າງກາຍໃນເວລາຖືພາ

ອັດຕາສ່ວນຂອງແມ່ຍິງທີ່ເຄີຍຖືພາທີ່ໄດ້ລາຍງານວ່າຖືກຄວາມຮຸນແຮງທາງດ້ານຮ່າງກາຍໃນລະຫວ່າງການຖືພາຢ່າງໜ້ອຍໜຶ່ງຄັ້ງ ແມ່ນ 1.8% (ຮູບທີ 4.7). ໂດຍແບ່ງຕາມແຕ່ລະພາກ, ບັນຫານີ້ແມ່ນມີຫຼາຍໃນເຂດຕົວເມືອງ (2.6%) ຫຼາຍກວ່າເຂດຊົນນະບົດ (1.4%) ແລະ ເຂດຊົນນະບົດມີບໍ່ມີ ເສັ້ນທາງເຂົ້າເຖິງ (2.1%). ນອກຈາກນີ້ແລ້ວ, ແມ່ຍິງທີ່ມີການສຶກສາສູງກວ່າ ແມ່ນໄດ້ລາຍງານກ່ຽວກັບການໃຊ້ຄວາມຮຸນແຮງທາງດ້ານຮ່າງກາຍ (0.8%), ເຊິ່ງໜ້ອຍກວ່າແມ່ຍິງທີ່ມີການສຶກສາຕໍ່າກວ່າ (ບໍ່ໄດ້ຮຽນໜັງສື 2.2%, ປະຖົມ 1.8% ແລະ ມັດທະຍົມ 2.2%).

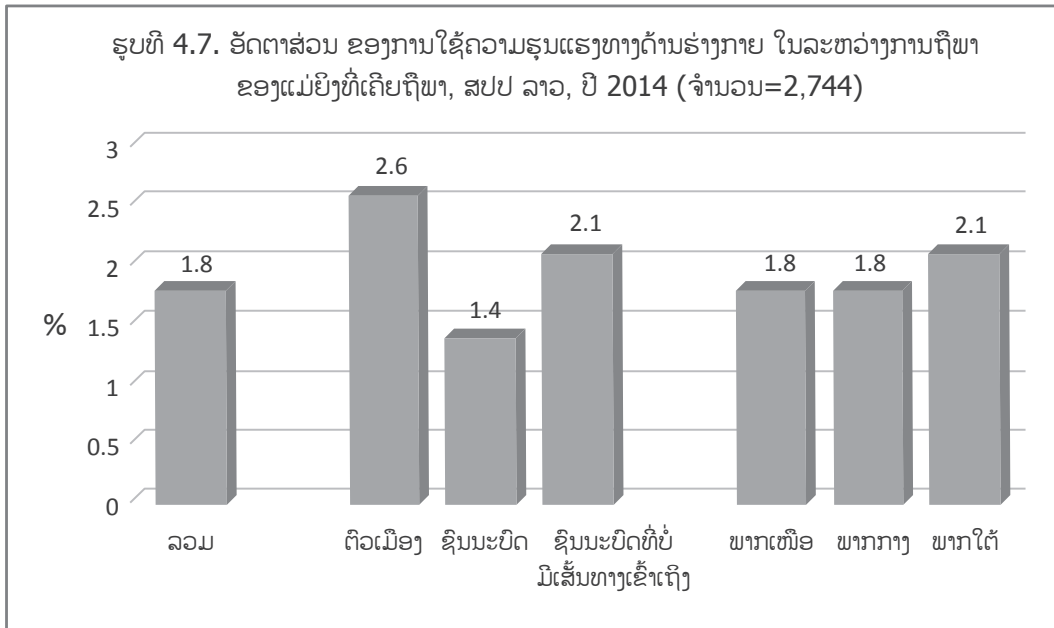

4.3 ການໃຊ້ຄວາມຮຸນແຮງທາງເພດ

4.3.1 ອັດຕາສ່ວນການໃຊ້ຄວາມຮຸນແຮງທາງເພດ

ອັດຕາສ່ວນໂດຍລວມ ຂອງການໃຊ້ຄວາມຮຸນແຮງທາງເພດຕໍ່ແມ່ຍິງທີ່ເຄີຍມີຄູ່ຮ່ວມຊີວິດໃນຊ່ວງຊີວິດແມ່ນມີ 7.2% (ຮູບທີ 4.8). ຖ້າຈັດແບ່ງຕາມພູມສັນຖານ, ແມ່ຍິງທີ່ຢູ່ໃນເຂດຕົວເມືອງແມ່ນມີອັດຕາສ່ວນຖືກຄວາມຮຸນແຮງ (8.6%) ເຊິ່ງຫຼາຍກວ່າແມ່ຍິງຢູ່ເຂດຊົນນະບົດທີ່ມີ (6.3%) ແລະເຂດຊົນນະບົດທີ່ບໍ່ມີເສັ້ນທາງເຂົ້າເຖິງ (8.1%). ຖ້າຈັດແບ່ງຕາມພາກ, ພາກເໜືອມີອັດຕາການໃຊ້ຄວາມຮຸນແຮງທາງເພດຕໍ່ແມ່ຍິງ (4.4%) ໜ້ອຍກວ່າທາງພາກກາງທີ່ມີ (8.6%) ແລະ ພາກໃຕ້ (7.6%). ໃນຂະນະດຽວກັນ, ອັດຕາສ່ວນຄວາມຮຸນແຮງທາງເພດໃນໄລຍະ 12 ເດືອນທີ່ຜ່ານມາແມ່ນມີ 3.1%, ເຫັນວ່າອັດຕາສ່ວນມີຄວາມແຕກຕ່າງກັນພຽງເລັກໜ້ອຍລະຫວ່າງເຂດຕົວເມືອງຄື (3.1%) ແລະ ເຂດຊົນນະບົດ (3.3%), ເຂດຊົນນະບົດທີ່ບໍ່ມີເສັ້ນທາງເຂົ້າເຖິງແມ່ນມີອັດຕາສ່ວນໜ້ອຍສຸດຄື (2.3%). ອັດຕາສ່ວນການໃຊ້ຄວາມຮຸນແຮງທາງເພດຕໍ່ແມ່ຍິງໃນຊ່ວງຊີວິດກໍ່ບໍ່ແຕກຕ່າງກັນ, ຄືແມ່ຍິງຖືກຄວາມຮຸນແຮງທາງເພດເຊິ່ງແບ່ງຕາມເຂດ, ເຂດພາກເໜືອມີ (2.2%) ພາກກາງມີ (3.3%) ແລະ ພາກໃຕ້ແມ່ນ (3.9%).

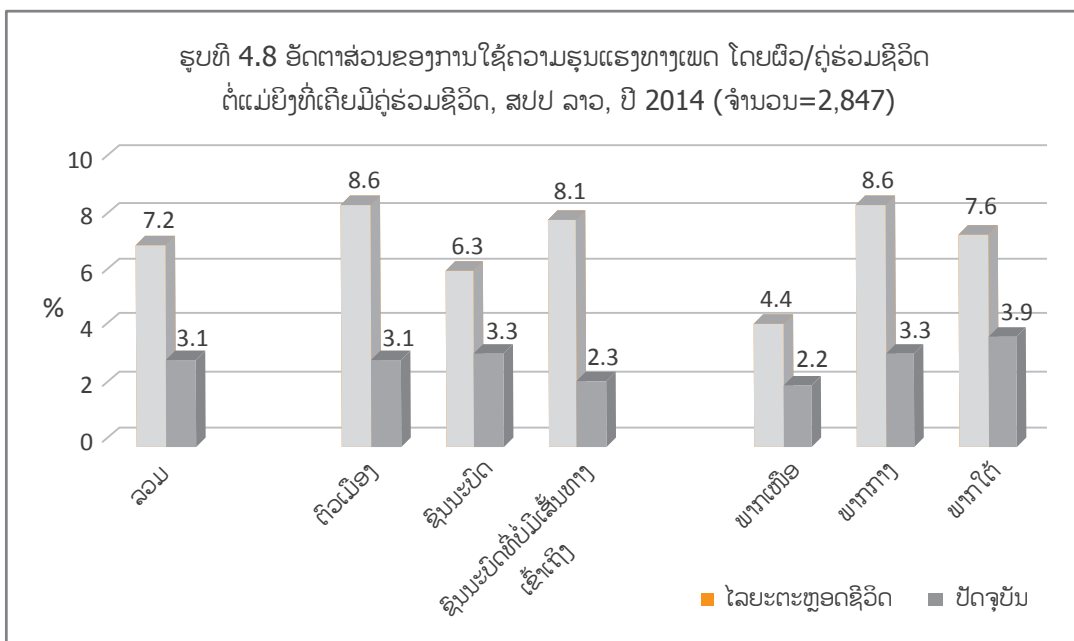

ຖ້າຈັດແບ່ງຕາມເກນອາຍຸ ແມ່ນແຕກຕ່າງກັນການໃຊ້ຄວາມຮຸນແຮງທາງດ້ານຮ່າງກາຍ, ໄວໜຸ່ມຍິງແມ່ນມີທີ່ອ່ຽງຫຼາຍກວ່າທີ່ຈະຖືກຄວາມຮຸນແຮງທາງເພດໃນປັດຈຸບັນ ແລະ ໃນຊ່ວງຊີວິດ. ຄືດັ່ງທີ່ສະແດງໃນ ຮູບທີ 4.9, ອັດຕາສ່ວນການໃຊ້ຄວາມຮຸນແຮງທາງເພດໃນຊ່ວງຊີວິດໃນກຸ່ມໄວໜຸ່ມຍິງອາຍຸ 15-19 ປີແມ່ນ 12.9% ທຽບກັບແມ່ຍິງກຸ່ມອາຍຸ 50 ແລະ 60 ປີຂຶ້ນໄປ (4.6% ຫາ 7.8%, ຕາມລຳດັບ). ເຖິງແມ່ນວ່າແມ່ຍິງໃນກຸ່ມອາຍຸ 50 ປີຂຶ້ນໄປ ແລະ 60 ປີຕື່ມ ທີ່ໄດ້ລາຍງານກ່ຽວກັບການໃຊ້ຄວາມຮຸນແຮງທາງເພດໃນຊ່ວງຊີວິດ, ບໍ່ແມ່ນການໃຊ້ຄວາມຮຸນແຮງໃນປັດຈຸບັນ.

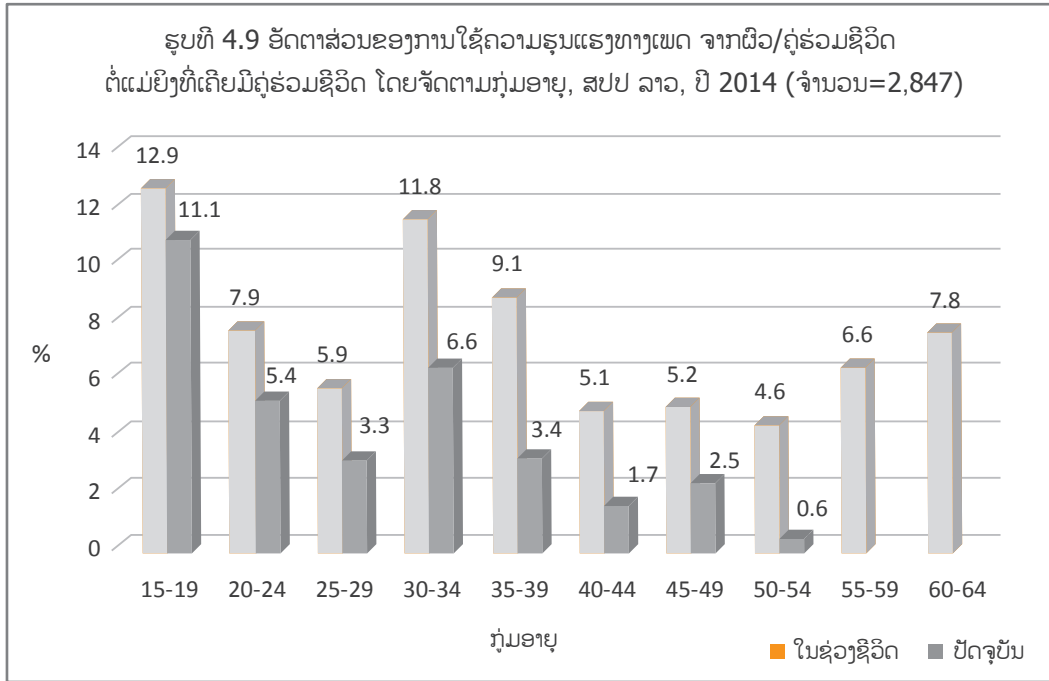

ໂດຍກ່ຽວພັນກັບລະດັບການສຶກສາ (ຮູບທີ 4.10), ແມ່ຍິງທີ່ຈົບການສຶກສາທີ່ສູງກວ່າແມ່ນມີທີ່ອ່ຽງສູງກວ່າທີ່ຈະຖືກຄວາມຮຸນແຮງທາງເພດຄືມີ (8.2%) ໃນຊ່ວງຊີວິດ ຫຼາຍກວ່າແມ່ຍິງທີ່ບໍ່ໄດ້ຮຽນໜັງສືທີ່ມີ (6.3%) ແລະ ການສຶກສາຂັ້ນມັດທະຍົມ (6.6%).

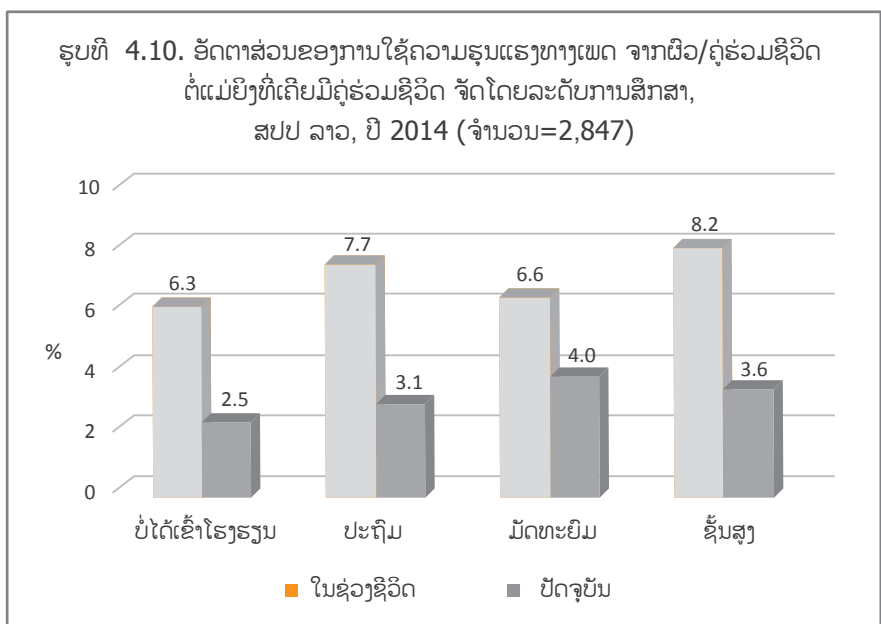

4.3.2 ພຶດຕິກຳຂອງການໃຊ້ຄວາມຮຸນແຮງທາງເພດ

ຮູບທີ 4.11 ສະແດງເຖິງພຶດຕິກຳທີ່ແຕກຕ່າງກັນຂອງການໃຊ້ຄວາມຮຸນແຮງທາງເພດ. ແມ່ຍິງ 5.9% ແມ່ນຖືກບັງຄັບໃຫ້ມີເພດສຳພັນຢ່າງໜ້ອຍໜຶ່ງຄັ້ງໃນຊ່ວງຊີວິດ, 5.6% ແມ່ນຍິນຍອມມີເພດສຳພັນຍ້ອນຄວາມຢ້ານກົວ ແລະ 1.3% ແມ່ນຖືກບັງຄັບໃຫ້ກະທຳທາງເພດໃນຮູບແບບທີ່ໜ້າອັບອາຍ ແລະ ເສຍກຽດສັກສິ. ຖ້າຈັດແບ່ງຕາມພາກ, ສ່ວນໃຫຍ່ແມ່ນແມ່ຍິງທີ່ອາໄສຢູ່ໃນເຂດຊົນນະບົດທີ່ບໍ່ມີເສັ້ນທາງເຂົ້າເຖິງ ໄດ້ລາຍງານວ່າຖືກບັງຄັບໃຫ້ມີເພດສຳພັນເຖິງ (7.6%) ແລະ ການມີເພດສຳພັນຍ້ອນຄວາມຢ້ານກົວ (7.5%) ທຽບກັບແມ່ຍິງທີ່ຢູ່ໃນເຂດຕົວເມືອງມີ (6.5%, 6.4%) ແລະ ໃນເຂດຊົນນະບົດ (5.4%, 4.9%), ຕາມລຳດັບ.

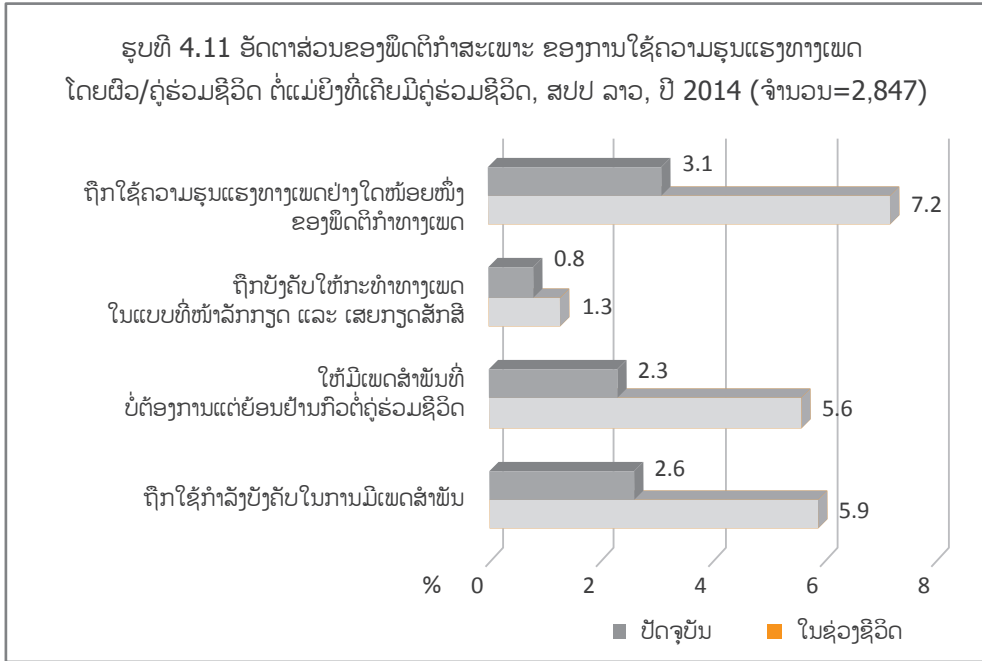

4.3.3 ຄວາມຖີ່ຂອງການກະທຳຄວາມຮຸນແຮງທາງເພດ

ໃນການກະທຳໃດໜຶ່ງຂອງການໃຊ້ຄວາມຮຸນແຮງທາງເພດໃນໄລຍະ 12 ເດືອນທີ່ຜ່ານມາ, ແມ່ຍິງທີ່ຖືກຄວາມຮຸນແຮງທາງເພດເກືອບ 70% ແມ່ນຖືກບັງຄັບໃຫ້ມີເພດສຳພັນແບບໜ້າລັກກຽດ ແລະ ອັບອາຍ ຫຼາຍກວ່າ 5 ຄັ້ງ, ເກືອບ 60% ແມ່ນໄດ້ມີເພດສຳພັນທີ່ບໍ່ຕ້ອງການແຕ່ເຮັດຍ້ອນຄວາມຢ້ານກົວ ຫຼາຍກວ່າ 5 ຄັ້ງ ແລະ ເກືອບເຄິ່ງໜຶ່ງຄື (48.8%) ແມ່ນຖືກໃຊ້ກຳລັງບັງຄັບໃຫ້ມີເພດສຳພັນຫຼາຍກວ່າ 5 ຄັ້ງ (ຮູບທີ 4.12).

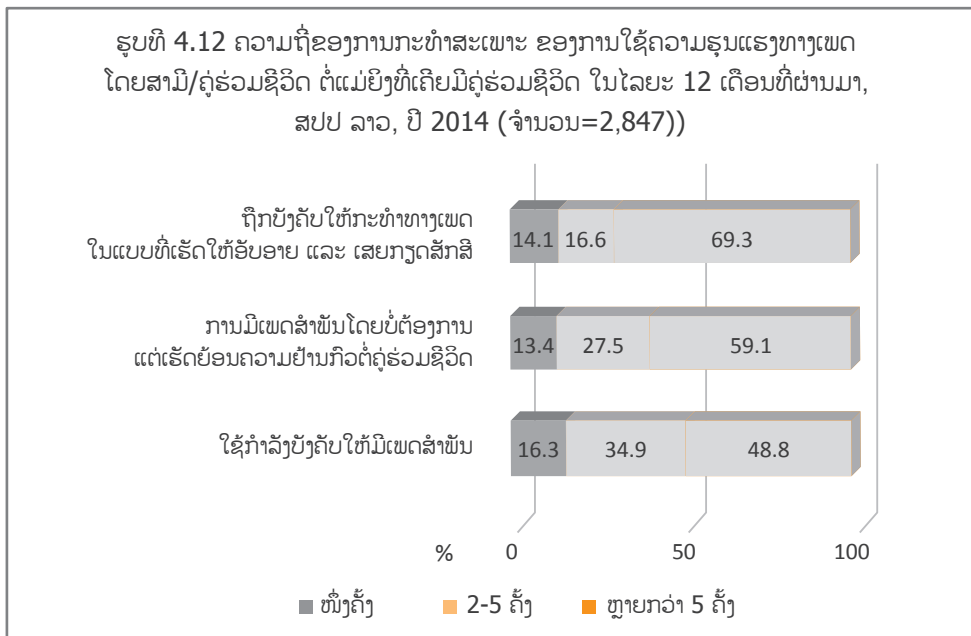

ເຖິງແມ່ນວ່າຈະມີກໍລະນີການໃຊ້ຄວາມຮຸນແຮງທາງເພດໜ້ອຍກວ່າໃນການສໍາຫຼວດທາງດ້ານຄຸນນະພາບ, ໃນການສໍາພາດແບບເຈາະຈົ້ມ ຜູ້ຖືກເຄາະຮ້າຍບາງຄົນ ໄດ້ເວົ້າວ່າ ເຂົາເຈົ້າຖືກຄວາມຮຸນແຮງຫຼາຍຮູບແບບ (ຄວາມຮຸນແຮງທາງເພດ, ທາງຮ່າງກາຍ ແລະ ທາງຈິດໃຈ). ຕົວຢ່າງຕໍ່ໄປນີ້, ຜູ້ໃຫ້ສໍາພາດ ໄດ້ປະເຊີນບັນຫາທີ່ລາວປະຕິເສດການມີເພດສໍາພັນກັບຜົວຍ້ອນລາວລາວບໍ່ຕ້ອງການມີເພດສໍາພັນໂດຍບໍ່ຢ້ານກົວຕໍ່ຜົນກະທົບທີ່ຈະຕາມມາ.

ແມ່ຍິງ, 28 ປີ, ແຂວງວຽງຈັນ

"ຂ້ອຍເຮັດວຽກມາເມື່ອຍແລ້ວ ແລະ ຂ້ອຍກໍ່ບໍ່ຢາກມີເພດສໍາພັນກັບລາວ. ເຖິງຢ່າງໃດກໍ່ຕາມ, ລາວກໍ່ຍັງພະຍາຍາມລຸບຄໍາຮ່າງກາຍຂອງຂ້ອຍ, ເຊັ່ນ ກອດ, ຈູບ ແລະ ພະຍາຍາມທີ່ຈະມີເພດສໍາພັນກັບຂ້ອຍ. ແຕ່ຖ້າຂ້ອຍປະຕິເສດ ລາວກໍ່ຈະໃຈຮ້າຍ ແລະ ກ່າວຫາວ່າ ແລະ ຈົມວ່າໃຫ້ຂ້ອຍໝົດມື້ວ່າຂ້ອຍມີຊາຍຄົນໃໝ່. ນອກຈາກນັ້ນແລ້ວ, ຂ້ອຍກໍ່ບໍ່ມັກທີ່ລາວປ້ອຍດ່າພໍ້ ແລະ ແມ່ຂອງຂ້ອຍ. ເຫດຜົນທີ່ຂ້ອຍປະຕິເສດບໍ່ມີເພດສໍາພັນກັບລາວກໍ່ຍ້ອນວ່າລາວຈະບໍ່ພໍໃຈຖ້າມີເພດສໍາພັນພຽງແຕ່ຄັ້ງດຽວ. ຄືລາວຕ້ອງການຢາກມີເພດສໍາພັນມື້ລະ 2 ຫາ 3 ຄັ້ງ ເຊິ່ງເປັນໄປບໍ່ໄດ້ທີ່ຂ້ອຍຈະສະໜອງໃຫ້ລາວ, ເພາະວ່າບາງຄັ້ງຂ້ອຍກໍ່ເມື່ອຍຫຼາຍຫຼັງຈາກເຮັດວຽກແລ້ວ. ເຖິງຢ່າງໃດກໍ່ຕາມ, ບາງຄັ້ງຂ້ອຍກໍ່ມີເພດສໍາພັນກັບລາວໂດຍທີ່ບໍ່ມີຄວາມຮູ້ສຶກຫຍັງ ພຽງແຕ່ເຮັດໃຫ້ລາວມີຄວາມສຸກ ແລະ ບໍ່ຈົມວ່າອີກ."

4.4 ອັດຕາສ່ວນຄວາມຮຸນແຮງທາງດ້ານຮ່າງກາຍ ແລະ/ຫຼື ທາງເພດຕໍ່ແມ່ຍິງ

ການໃຊ້ຄວາມຮຸນແຮງທາງດ້ານຮ່າງກາຍ ແລະ ທາງເພດ ເປັນເລື່ອງທໍາມະດາສໍາລັບການໃຊ້ຄວາມຮຸນແຮງຈາກຄູ່ຮ່ວມຊີວິດ ເຊິ່ງມັກເກີດຂຶ້ນທັງສອງຢ່າງ ເຊິ່ງຖືວ່າເປັນສ່ວນໜຶ່ງຂອງຊີວິດຄູ່ ຫຼາຍກວ່າຈະກາຍເປັນກໍລະນີຄວາມຮຸນແຮງສະເພາະ. ເມື່ອກວດສອບການໃຊ້ຄວາມຮຸນແຮງທາງດ້ານຮ່າງກາຍ ແລະ/ຫຼື ທາງເພດຈາກຄູ່ຮ່ວມຊີວິດແລ້ວ, ການຖືກຄວາມຮຸນແຮງທາງດ້ານຮ່າງກາຍ ແລະ/ຫຼື ທາງເພດຂອງແມ່ຍິງແມ່ນ ໄດ້ຖືກນໍາໃຊ້ເປັນຕົວຊີ້ວັດຕົ້ນຕໍສໍາລັບການວິເຄາະປຽບທຽບ.

ດັ່ງສະແດງໃນຮູບທີ 4.13, ອັດຕາສ່ວນການໃຊ້ຄວາມຮຸນແຮງທາງຮ່າງກາຍ ແລະ/ຫຼືທາງເພດໃນຊ່ວງຊີວິດໂດຍລວມແມ່ນ 15.3%. ແມ່ຍິງທີ່ອາໄສໃນເຂດຕົວເມືອງແມ່ນມີອັດຕາສ່ວນຖືກຄວາມຮຸນແຮງທາງດ້ານຮ່າງກາຍ ແລະ/ຫຼື ທາງເພດ ຫຼາຍກວ່າ ແມ່ຍິງໃນເຂດຊົນນະບົດ ແລະ ເຂດຊົນນະບົດມີບໍ່ມີເສັ້ນທາງເຂົ້າເຖິງ. ໃນການຈັດແບ່ງຕາມພາກ, ພາກໃຕ້ມີ (17.2%) ແລະ ພາກກາງມີ (16.3%) ເຊິ່ງມີອັດຕາການໃຊ້ຄວາມຮຸນແຮງສູງກວ່າພາກເໜືອຄື (11.9%), ອັດຕາສ່ວນໂດຍລວມໃນປັດຈຸບັນແມ່ນ 6.0%, ເຊິ່ງມີທ່າອ່ຽງທີ່ໃກ້ຄຽງກັນລະຫວ່າງເຂດຕົວເມືອງ ແລະ ເຂດຊົນນະບົດ ແລະ ໃນແຕ່ລະພາກ.

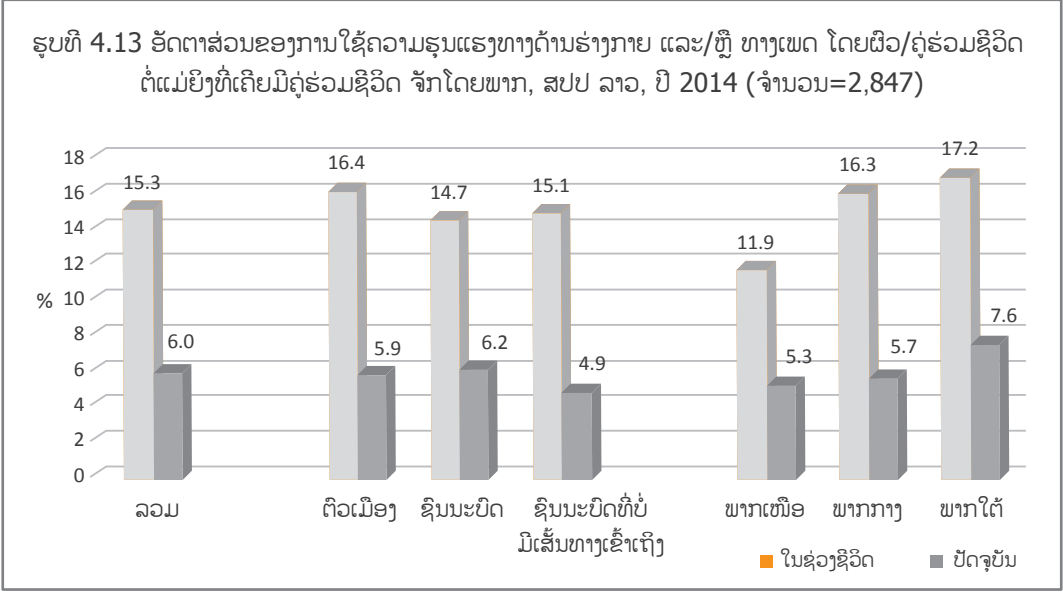

ຮູບທີ 4.14 ສະແດງການຈັດແບ່ງຕາມກຸ່ມອາຍຸ. ແມ່ຍິງທີ່ຢູ່ໃນກຸ່ມອາຍຸ 30 ປີ ຕົ້ນໆແມ່ນມີທ່າອ່ຽງສູງໃນການຖືກຄວາມຮຸນແຮງທາງດ້ານຮ່າງກາຍ ແລະ/ຫຼື ທາງເພດໃນຊ່ວງຊີວິດ (23.9% ໃນກຸ່ມ 30-34 ປີ). ອັດຕາສ່ວນການຖືກຄວາມຮຸນແຮງທາງຮ່າງກາຍ ແລະ ຫຼື ທາງເພດໃນປັດຈຸບັນ, ໄວໜຸ່ມ (15-19 ປີ) ມີອັດຕາສ່ວນຖືກຄວາມຮຸນແຮງໃນລະດັບສູງທີ່ສຸດຄື (13.6%), ຕາມມາດ້ວຍກຸ່ມອາຍຸ 30 ປີ ຂຶ້ນໄປ ມີ (11.8%).

ຮູບທີ 4.14 ອັດຕາສ່ວນຂອງການໃຊ້ຄວາມຮຸນແຮງທາງດ້ານຮ່າງກາຍ ແລະ/ຫຼື ທາງເພດ ໂດຍຜົວ/ຄູ່ຮ່ວມຊີວິດ ຕໍ່ແມ່ຍິງທີ່ເຄີຍມີຄູ່ຮ່ວມຊີວິດ ຈັດໂດຍອາຍຸ, ສປປ ລາວ, ປີ 2014 (ຈຳນວນ=2,847)

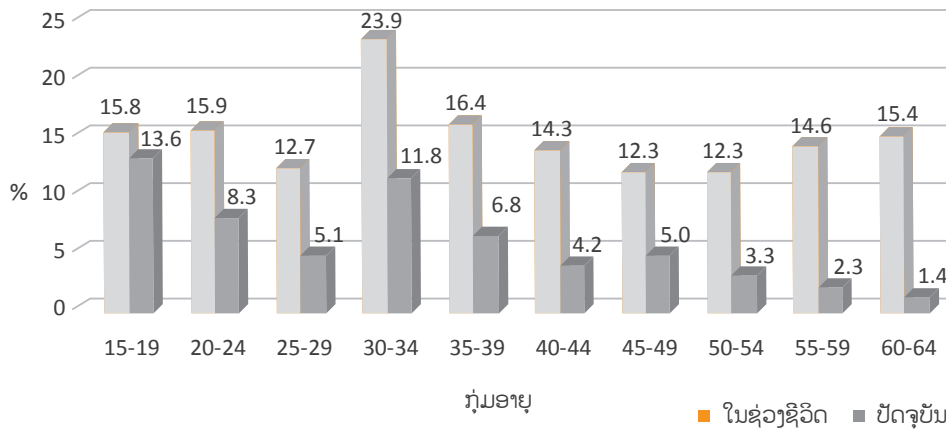

ອັດຕາສ່ວນການຖືກຄວາມຮຸນແຮງໃນຊ່ວງຊີວິດ ໂດຍຈັດແບ່ງຕາມລະດັບການສຶກສາແມ່ນມີຄວາມແຕກຕ່າງກັນພຽງເລັກໜ້ອຍເທົ່ານັ້ນ (ຮູບທີ 4.15). ແມ່ຍິງທີ່ບໍ່ໄດ້ເຂົ້າໂຮງຮຽນແມ່ນມີອັດຕາສ່ວນຖືກຄວາມຮຸນແຮງໃນຊ່ວງຊີວິດ (17.7%), ຫຼາຍກວ່າແມ່ຍິງທີ່ມີລະດັບການສຶກສາ (14.3% ຫາ 15.4%).

ຮູບທີ 4.15 ອັດຕາສ່ວນຂອງການໃຊ້ຄວາມຮຸນແຮງທາງດ້ານຮ່າງກາຍ ແລະ/ຫຼື ທາງເພດ ໂດຍຜົວ/ຄູ່ຮ່ວມຊີວິດ ຕໍ່ແມ່ຍິງທີ່ເຄີຍມີຄູ່ຮ່ວມຊີວິດ ຈັດໂດຍລະດັບການສຶກສາ, ສປປ ລາວ, ປີ 2014 (ຈຳນວນ=2,847)

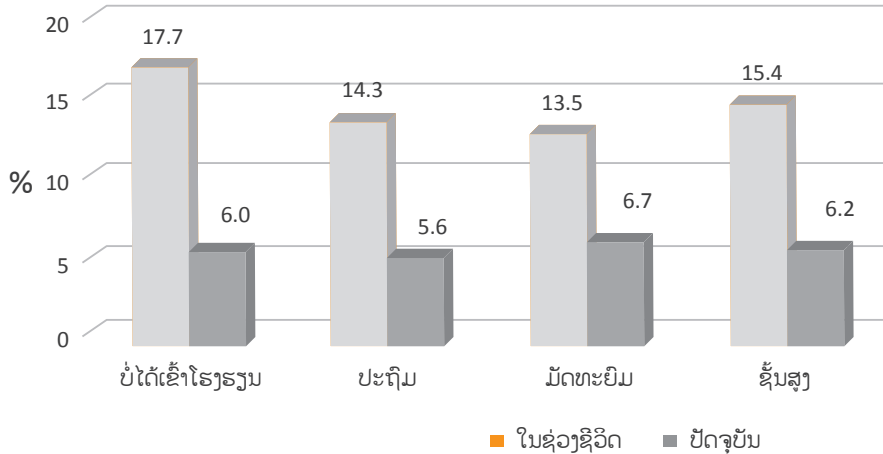

4.5 ລວມທຸກປະເພດຄວາມຮຸນແຮງທີ່ແຕກຕ່າງກັນຈາກຄູ່ຮ່ວມຊີວິດ

ຄວາມຮຸນແຮງທີ່ທັບຊ້ອນກັນ(ການຖືກຄວາມຮຸນແຮງທັງສອງປະເພດ)ຂອງປະເພດຄວາມຮຸນແຮງຈາກຄູ່ຮ່ວມຊີວິດ,ການໃຊ້ຄວາມຮຸນແຮງທາງຮ່າງກາຍ ແລະ ທາງເພດ ແມ່ນປະເພດຂອງການໃຊ້ຄວາມຮຸນແຮງທີ່ໄປຄຽງຄູ່ກັນ (ຮູບທີ 4.16). ການສຳຫຼວດໃນຄັ້ງນີ້ແມ່ນ 15.3% ຂອງແມ່ຍິງທີ່ໄດ້ລາຍງານວ່າຖືກຄວາມຮຸນແຮງທາງຮ່າງກາຍ ຫຼື ທາງເພດພຽງຢ່າງໃດຢ່າງໜຶ່ງ ຫຼື ທັງສອງ.

ຮູບທີ 4.16 ລວມຕົວເລກ ແລະ ອັດຕາການຖືກຄວາມຮຸນແຮງທາງດ້ານຮ່າງກາຍ ແລະ/ຫຼື ທາງເພດ ໃນຊ່ວງຊີວິດ

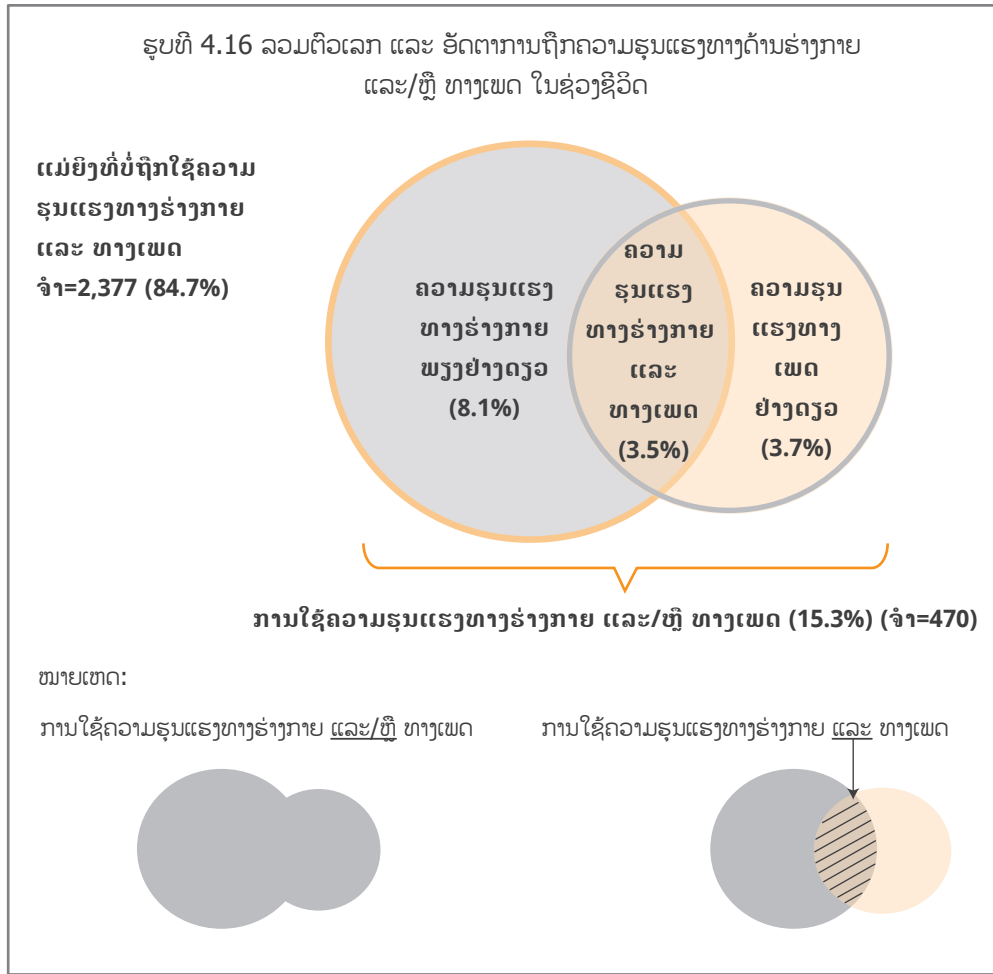

4.6 ຄວາມຮຸນແຮງທາງຈິດໃຈ

ການລ່ວງລະເມີດທາງຈິດໃຈ ແມ່ນຮູບແບບໜຶ່ງຂອງການໃຊ້ຄວາມຮຸນແຮງທີ່ແມ່ຍິງພົບພໍ້ຫຼາຍ. ຄວາມຮຸນແຮງທາງຈິດແມ່ນການຫຼອກລວງ ແລະ ການຂົ່ມຂູ່ ແລະ ການທ້າຮ້າຍທາງຈິດໃຈຫຼາຍກວ່າເຮັດໃຫ້ບາດເຈັບເປັນບາດແຜທາງຮ່າງກາຍ. ຜູ້ຖືກເຄາະຮ້າຍຈາກຄວາມຮຸນແຮງທາງຈິດໃຈ ສ່ວນຫຼາຍແມ່ນບໍ່ລືມຄວາມຮູ້ສຶກຜິດເຫຼົ້ານັ້ນ ແລະ ຮູບແບບການໃຊ້ຄວາມຮຸນແຮງນີ້ສ່ວນຫຼາຍແມ່ນມັກຈະບໍ່ໃຫ້ຄວາມສຳຄັນ ແລະ ຖືກເບິ່ງຂ້າມ, ເຊິ່ງບັນຫາດັ່ງກ່າວບໍ່ໄດ້ຖືກຮັບຮູ້ ເນື່ອງຈາກທຳມະຊາດຂອງບັນຫາດັ່ງກ່າວແມ່ນຍາກທີ່ຈະອະທິບາຍໄດ້ ແລະ ຖືກປົກປິດບໍ່ມີການເປີດເຜີຍໃຫ້ຄົນອື່ນຮັບຮູ້. ດັ່ງນັ້ນ, ການໃຊ້ຄວາມຮຸນແຮງທາງຈິດໃຈ ກໍຍັງຖືກເບິ່ງຂ້າມ ແລະ ເຫັນວ່າເປັນບັນຫາທີ່ບໍ່ສຳຄັນ ເມື່ອທຽບກັບການໃຊ້ຄວາມຮຸນແຮງທາງດ້ານຮ່າງກາຍ ແລະ ທາງເພດ.

ການສຳຫຼວດນີ້ ແມ່ນປະຕິບັດຕາມມາດຕະຖານຂອງແບບສອບຖາມ ຈາກອົງການອະນາໄມໂລກ, ເຊິ່ງໄດ້ໃຫ້ນິຍາມ "ການໃຊ້ຄວາມຮຸນແຮງທາງຈິດໃຈ" ແມ່ນພຶດຕິກຳສະເພາະເຊັ່ນດູກູກ(ໜິ້ນປະໝາດ), ເຮັດໃຫ້ອັບອາຍ ເສຍໜ້າຕໍ່ໜ້າຄົນອື່ນ, ເຮັດໃຫ້ເກີດຄວາມຢ້ານກົວ, ຂົ່ມຂູ່ໃຫ້ເກີດຄວາມເສຍຫາຍ ຫຼື ເຮັດໃຫ້ຕົນເອງບໍ່ມີຄຸນຄ່າ (ຫຼື ບໍ່ມີສັກສິບໜັ້ນໃຈຕົນເອງ). ຄືດັ່ງສະແດງໃນຮູບທີ 4.17, ອັດຕາສ່ວນການໃຊ້ຄວາມຮຸນແຮງທາງຈິດໃຈຕໍ່ແມ່ຍິງໃນຊ່ວງຊີວິດຊີວິດ ແມ່ນ 26.2%. ໂດຍແບ່ງຕາມພູມສັນຖານ, ແມ່ຍິງທີ່ອາໄສຢູ່ໃນເຂດຊົນນະບົດມີບໍ່ມີເສັ້ນທາງເຂົ້າເຖິງແມ່ນຖືກຄວາມຮຸນແຮງທາງຈິດໃຈເຖິງ (28.6%) ຫຼາຍກວ່າແມ່ຍິງໃນເຂດຕົວເມືອງ ແລະ ຊົນນະບົດຄື (24.6% ແລະ 26.7%, ຕາມລຳດັບ). ຖ້າແບ່ງຕາມແຕ່ລະພາກ (3 ພາກ), ແມ່ຍິງຢູ່ເຂດພາກເໜືອຖືກຄວາມຮຸນແຮງທາງຈິດໃຈ (19.9%) ໜ້ອຍກວ່າ ພາກກາງ (28.4%) ແລະ ພາກໃຕ້ (29.1%). ທ່າອ່ຽງຂອງອັດຕາສ່ວນການໃຊ້ຄວາມຮຸນແຮງທາງຈິດໃຈໃນປັດຈຸບັນໂດຍລວມ ແມ່ນບໍ່ແຕກຕ່າງກັນກັບອັດຕາຄວາມຮຸນແຮງໃນຊ່ວງຊີວິດ.

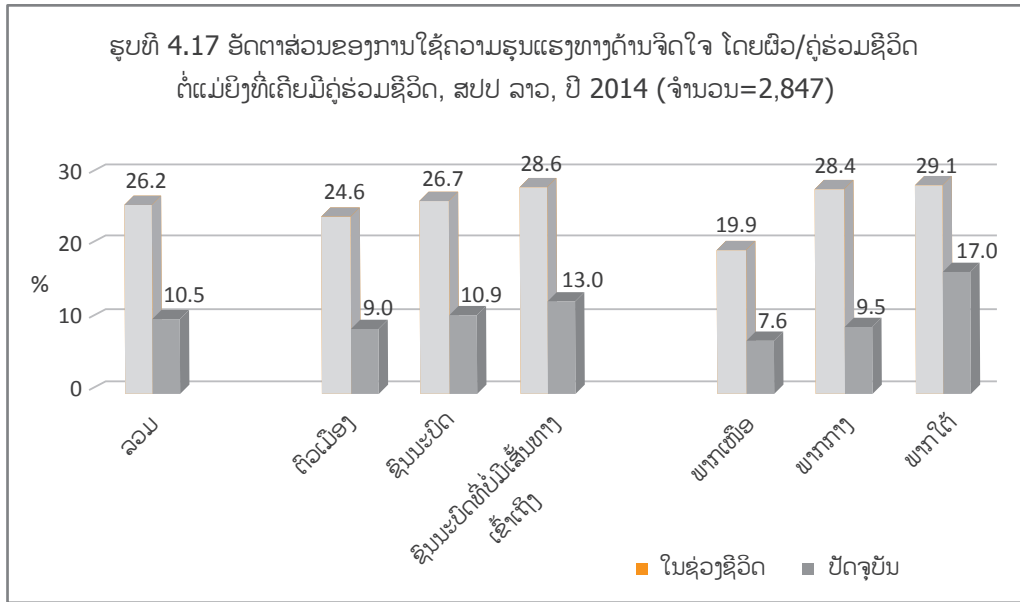

ອັດຕາສ່ວນຄວາມຮຽນແຮງທາງຈິດໃຈໃນຊ່ວງຊີວິດໃນແມ່ຍິງກຸ່ມອາຍຸຕ່າງໆ ເຫັນວ່າບໍ່ມີຄວາມແຕກຕ່າງກັນຫຼາຍ, ຍົກເວັ້ນແມ່ຍິງກຸ່ມອາຍຸ 30-34 ປີ ມີ(35.7%) ຄືສະແດງໃນຮູບທີ 4.18. ເຖິງຢ່າງໃດກໍ່ຕາມ, ໄວໜຸ່ມຍິງແມ່ນມີອັດຕາສ່ວນຄວາມຮຽນແຮງທາງຈິດໃຈທີ່ສູງຂຶ້ນໃນປັດຈຸບັນ. ທ່າອ່ຽງທີ່ແມ່ຍິງໃນກຸ່ມອາຍຸສູງແມ່ນຖືກຄວາມຮຽນແຮງທາງຈິດໃຈທີ່ມີອັດຕາສ່ວນຄວາມຮຽນແຮງໃນປັດຈຸບັນ ແມ່ນທີ່ຄ້າຍຄືກັນກັບຜົນຂອງການສຳຫຼວດການໃຊ້ຄວາມຮຽນແຮງທາງຮ່າງກາຍ ແລະ ທາງເພດ.

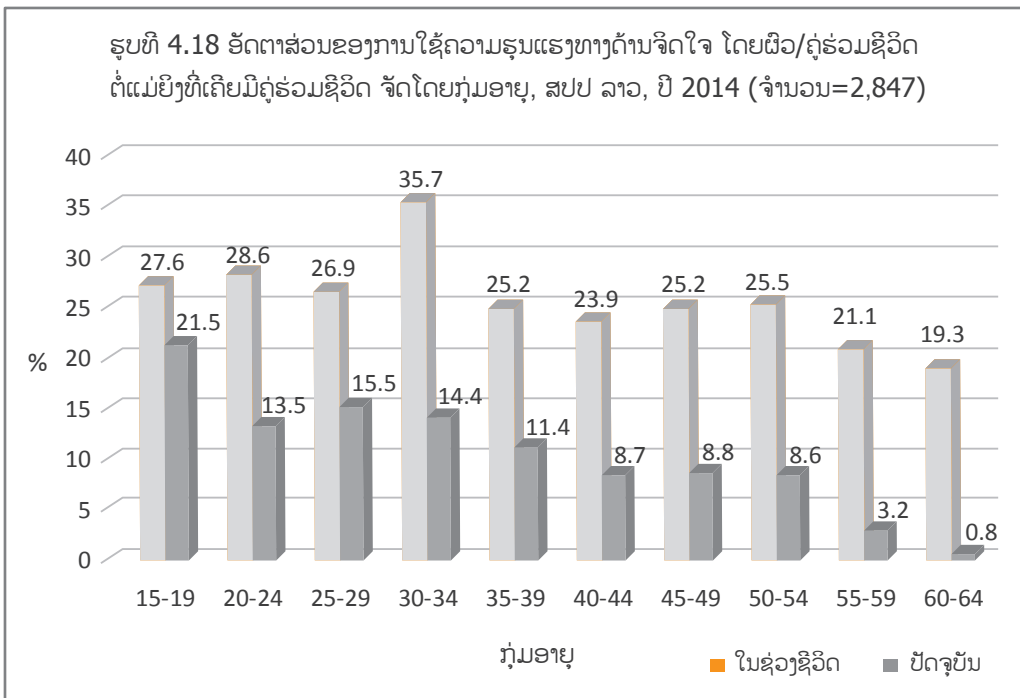

ຖ້າເບິ່ງໃນດ້ານລະດັບການສຶກສາ (ຮູບທີ 4.19), ແມ່ຍິງທີ່ມີການສຶກສາສູງກວ່າ ໄດ້ເປີດເຜີຍອັດຕາການຖືກຄວາມຮຽນແຮງທາງຈິດໃຈໃນຊ່ວງຊີວິດທີ່ຜ່ານມາ, ເຫັນວ່າ 31.2% ສຳລັບແມ່ຍິງທີ່ມີການສຶກສາສູງ ແລະ 30.4% ສຳລັບແມ່ຍິງທີ່ມີການສຶກສາຊັ້ນມັດທະຍົມ, ທຽບກັບຊັ້ນປະຖົມແມ່ນມີ (23.9%) ແລະ ແມ່ຍິງທີ່ບໍ່ໄດ້ເຂົ້າໂຮງຮຽນ (25.2%).

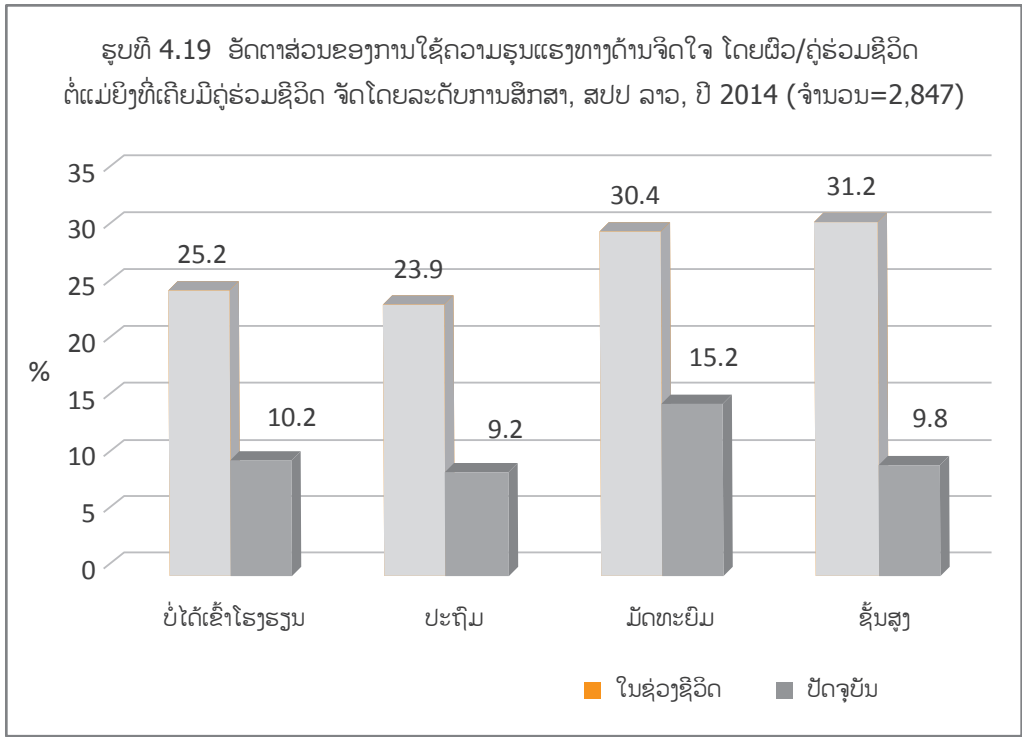

ຈຳນວນແມ່ຍິງທີ່ໄດ້ຖືກຖາມວ່າ ຮູບແບບຕ່າງໆທີ່ແມ່ຍິງຖືກຄວາມຮູນແຮງທາງຈິດໃຈໄດ້ເກີດຂຶ້ນເລື້ອຍເທົ່າໃດໃນຊ່ວງຊີວິດທີ່ຜ່ານມາ ແລະ ໃນຊ່ວງ 12 ເດືອນທີ່ຜ່ານມາ. ເຊິ່ງມີ 19.9% ແມ່ນແມ່ຍິງໄດ້ເປີດເຜີຍວ່າເຂົາເຈົ້າຖືກດູກູກ ແລະ ເຮັດໃຫ້ຮູ້ສຶກບໍ່ດີໃນຊ່ວງຊີວິດທີ່ຜ່ານມາ (ຮູບທີ 4.20). ແມ່ຍິງທີ່ໄດ້ຖືກຖາມວ່າ ຮູບແບບຕ່າງໆທີ່ແມ່ຍິງຖືກຄວາມຮູນແຮງທາງຈິດໃຈໄດ້ເກີດຂຶ້ນເລື້ອຍເທົ່າໃດອີງຕາມຄວາມຖີ່, ຫຼາຍກວ່າເຄິ່ງໜຶ່ງຂອງແມ່ຍິງຄື (59.6%) ເຄີຍຖືກໝິ່ນປະໝາດ ຫຼື ເຮັດໃຫ້ອັບອາຍຫຼາຍກວ່າ 5 ຄັ້ງ ແລະ ເກືອບເຄິ່ງໜຶ່ງ (49.7%) ເຮັດໃຫ້ມີຄວາມຢ້ານກົວ ຫຼື ຖືກຂົ່ມຂູ່ຫຼາຍກວ່າ 5 ຄັ້ງ.

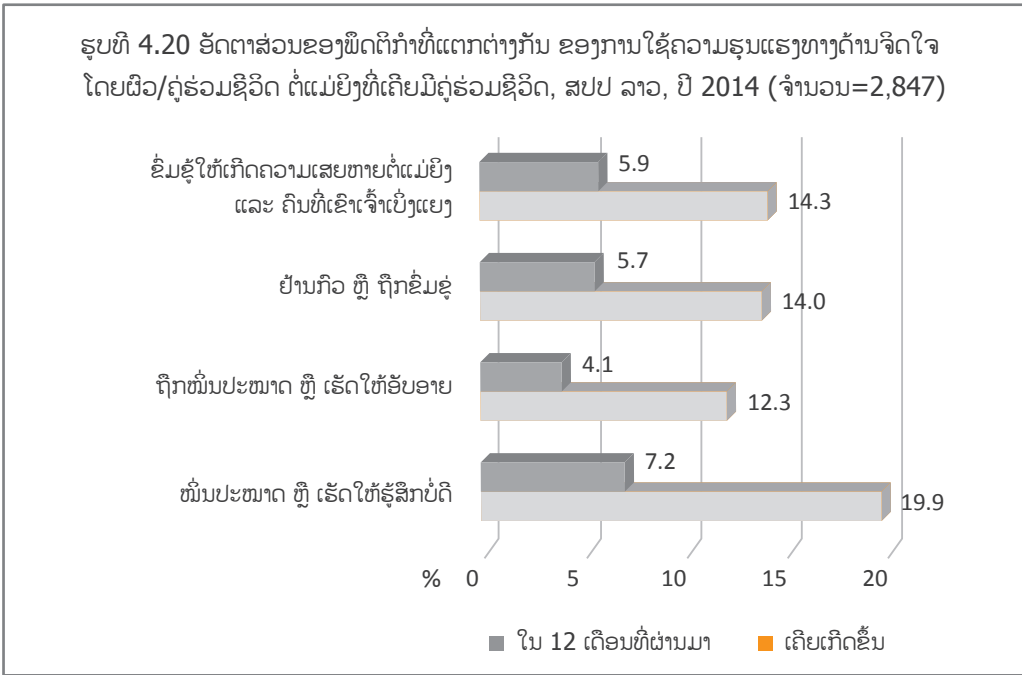

ຮູບທີ 4.21 ສະແດງເຖິງອັດຕາສ່ວນເຂດທັບຊ້ອນກັນຂອງຄວາມຮູນແຮງທາງຮ່າງກາຍ, ທາງເພດ ແລະ ທາງຈິດໃຈ. ເກືອບ 1 ສ່ວນ 3 ຂອງແມ່ຍິງທີ່ເຄີຍມີຄູ່ຮ່ວມຊີວິດ (30.3%) ໄດ້ລາຍງານ ຄືຢ່າງໜ້ອຍ 1 ໃນ 3 ປະເພດຂອງຄວາມຮູນແຮງ, ເຊິ່ງໃນນັ້ນການໃຊ້ຄວາມຮູນແຮງທາງຈິດໃຈແມ່ນ ຮູບແບບທີ່ຫຼາຍທີ່ສຸດຂອງການໃຊ້ຄວາມຮູນແຮງຈາກຄູ່ຮ່ວມຊີວິດ.

ຮູບທີ 4.21 ການຖືກຄວາມຮຸນແຮງທາງຮ່າງກາຍ, ຈິດໃຈ ແລະ ທາງເພດ ໂດຍຜົວ/ຄູ່ຮ່ວມຊີວິດ

ລວມ ແມ່ຍິງທີ່ເຄີຍມີຄູ່ຮ່ວມຊີວິດ (ຈຳນວນ=2,847)

ກຸ່ມທີ່ບໍ່ມີການໃຊ້ຄວາມຮຸນແຮງ

ຈຳນວນ=1,945

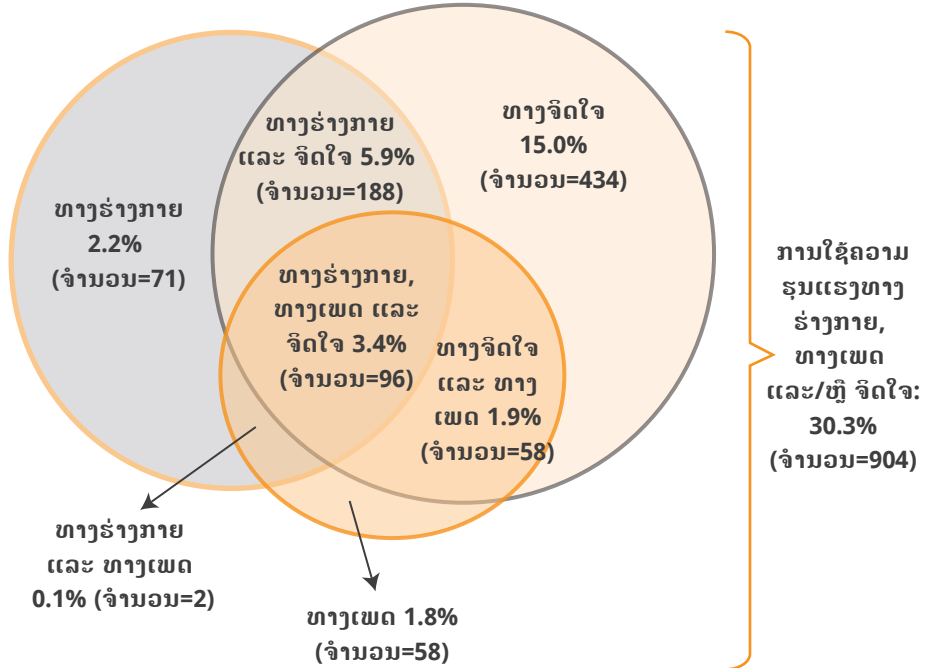

ເຊັ່ນດຽວກັນ, ແມ່ຍິງທີ່ໃຫ້ສໍາພາດສ່ວນໃຫຍ່ໃນການສໍາຫຼວດທາງດ້ານຄຸນນະພາບ ແມ່ນເຄີຍຖືກຄວາມຮຸນແຮງທາງຈິດໃຈ. ຜູ້ຖືກເຄາະຮ້າຍໄດ້ຖືກລ່ວງລະເມີດທາງຄໍາເວົ້າ ແລະ ການເຮັດໃຫ້ອັບອາຍຂາຍໜ້າ ບໍ່ພຽງແຕ່ໃນຄວາມສໍາພັນສ່ວນຕົວເທົ່ານັ້ນ, ແຕ່ຍັງເຮັດໃຫ້ເກີດຄວາມອັບອາຍຕໍ່ໜ້າຂອງຄົນອື່ນໆ ເຊັ່ນ: ຄອບຄົວ, ພີ່ນ້ອງ ແລະ ໝູ່ເພື່ອນ. ອີງຕາມການບອກເລົ່າຂອງແມ່ຍິງ, ການໃຊ້ຄວາມຮຸນແຮງທາງຈິດໃຈ ແມ່ນເກີດຂຶ້ນຍ້ອນຄວາມຫ່ຽງຫວັງ ແລະ ການບໍ່ເຊື່ອໃຈ ໂດຍພົວພັນກັບຄວາມບໍ່ສັດຊື່ຂອງຜົວ ແລະ ພຶດຕິກຳໃນການດື່ມສິ່ງມືນເມົາ. ຕົວຢ່າງ, ແມ່ຍິງທີ່ຢູ່ໃນການບອກເລົ່າລຸ່ມນີ້ຮູ້ສຶກບໍ່ດີຕໍ່ເມຍນ້ອຍ ທີ່ເປັນສາເຫດຂອງການຖືກໃຊ້ຄວາມຮຸນແຮງທາງຈິດໃຈຍ້ອນວ່າເປັນສິ່ງທີ່ກະທົບຕໍ່ຈິດໃຈຂອງແມ່ຍິງ.

"ບໍ່ມີໃຜຮູ້ດອກວ່າໃນໃຈຂ້ອຍ ຮູ້ສຶກເຈັບປວດຫຼາຍເທົ່າໃດ".

ແມ່ຍິງທີ່ຖືກເຄາະຮ້າຍ, ຊົນນະບົດ

"ຕັ້ງແຕ່ລູກຊາຍຂອງຂ້ອຍເກີດຂຶ້ນມາ, ຜົວຂອງຂ້ອຍກໍ່ຫຼຸດຜ່ອນການໃຊ້ຄວາມຮຸນແຮງລົງ, ແຕ່ກໍ່ຫຼຸດລົງບໍ່ຫຼາຍປານໃດ. ລາວມີເມຍນ້ອຍ. ລາວໄປຢູ່ແຕ່ກັບເມຍນ້ອຍຈົນບໍ່ສົນໃຈນໍາລູກ ແລະ ເມຍເລີຍ. ລາວກັບບ້ານຊ້າ, ຫຼື ບໍ່ກັບເລີຍ, ລາວໂທລົມກັບເມຍນ້ອຍຄົນນັ້ນຕໍ່ໜ້າຂ້ອຍເລີຍ ເຮັດໃຫ້ຂ້ອຍຮູ້. ລາວບໍ່ສົນໃຈຄວາມຮູ້ສຶກຂອງຂ້ອຍ."

ແມ່ຍິງທີ່ຖືກເຄາະຮ້າຍ, ເຂດຊົນນະບົດ

4.7 ການຄວບຄຸມພຶດຕິກຳ

ການຄວບຄຸມພຶດຕິກຳ ໄດ້ຖືກນິຍາມວ່າແມ່ນຮູບແບບການປະພຶດ ທີ່ເຮັດໃຫ້ບຸກຄົນໃດໜຶ່ງຖືກຢູ່ພາຍໃຕ້ອຳນາດຂອງຜູ້ກະທຳຜິດ ແລະ/ຫຼື ເຮັດໃຫ້ຂຶ້ນກັບເຂົາ ໂດຍການແຍກບໍ່ໃຫ້ຮັບການຊ່ວຍເຫຼືອ, ການເຂົ້າເຖິງຊັບພະຍາກອນ ຫຼື ຄວາມສາມາດໃນການສ້າງສາພັດນາຕິນເອງຂອງພວກເຂົາ, ການເຮັດໃຫ້ແມ່ຍິງຂາດອິດສະຫຼະພາບ, ການຕໍ່ຕ້ານ ແລະ ຫຼົບໜີ ແລະ ການຄວບຄຸມການປະພຶດຂອງກິດຈະກຳປະຈຳວັນຂອງເຂົາເຈົ້າ.¹¹ ການສຳຫຼວດທີ່ປະຕິບັດຕາມວິທີການສຳຫຼວດຂອງອົງການອະນາໄມໂລກ, ການວັດແທກບັນດາພຶດຕິກຳແມ່ນວັດແທກຈາກການຈຳກັດການຕິດຕໍ່ສື່ສານລະຫວ່າງແມ່ຍິງກັບສະມາຊິກຄອບຄົວ ແລະ ໝູ່ເພື່ອນຂອງເຂົາເຈົ້າ, ພະຍາຍາມທີ່ຈະຮູ້ສະຖານທີ່ ທີ່ແມ່ຍິງຢູ່ຕະຫຼອດເວລາ, ການລະເລີຍ ແລະ ເມີນເສີຍ ຕໍ່ແມ່ຍິງ ແລະ ການຄວບຄຸມການເຂົ້າເຖິງການເບິ່ງແຍງສຸຂະພາບ (ຕົວຢ່າງ, ແມ່ຍິງຕ້ອງຂໍອະນຸຍາດຜົວເພື່ອຈະໄປປິ່ນປົວຢູ່ໂຮງໝໍ), ມີຄວາມສົງໄສຕະຫຼອດວ່າແມ່ຍິງບໍ່ມີຄວາມສັດຊື່ຕໍ່ຕົນ ແລະ ມີອາລົມໃຈຮ້າຍຕະຫຼອດເວລາ ຖ້າຮູ້ວ່າແມ່ຍິງລົມນຳຊາຍອື່ນ (Garcia-Moreno ພ້ອມຄະນະ.,2005:36).

ຮູບທີ 4.22 ສະແດງເຖິງອັດຕາສ່ວນການຖືກຄວາມຮຸນແຮງໃນຊ່ວງຊີວິດ ຄືການຄວບຄຸມພຶດຕິກຳໃນຮູບແບບຕ່າງໆ ໃນກຸ່ມແມ່ຍິງທີ່ເຄີຍມີຄູ່ຮ່ວມຊີວິດ ມີ 34.8% ທີ່ເຄີຍຖືກໜຶ່ງໃນຮູບແບບຂອງການຖືກຄວບຄຸມການປະພຶດ. ປະເພດທີ່ເກີດຂຶ້ນເປັນປະຈຳຄື "ພະຍາຍາມທີ່ຈະຮູ້ສະຖານທີ່ ທີ່ແມ່ຍິງຢູ່ຕະຫຼອດເວລາ" ມີ (18.4%), ຈາກນັ້ນແມ່ນ "ມີຄວາມສົງໄສຕະຫຼອດເວລາວ່າແມ່ຍິງບໍ່ມີຄວາມສັດຊື່ຕໍ່ຕົນ" (15.7%) ແລະ "ບໍ່ໃຫ້ແມ່ຍິງຕິດຕໍ່ພົວພັນນຳໝູ່ເພື່ອນຂອງລາວ" (12.4%).

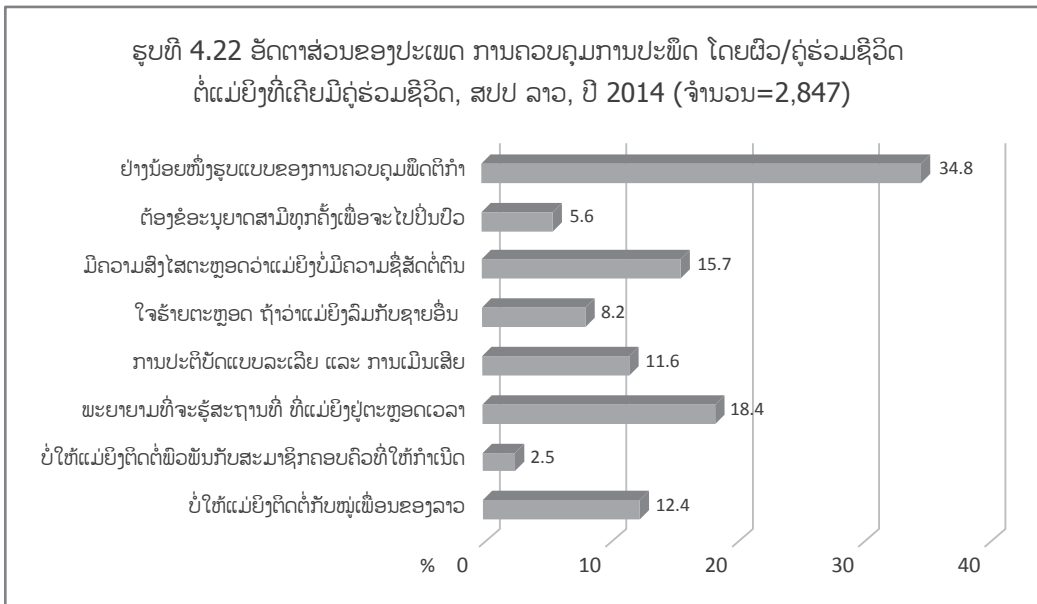

ໃນການສຳຫຼວດທາງດ້ານຄຸນນະພາບ, ແມ່ຍິງສ່ວນໃຫຍ່ຮູ້ສຶກວ່າຖືກຄວບຄຸມຈາກຜົວຂອງພວກເຂົາ ໃນເວລາອອກໄປທາງນອກ, ການກັບບ້ານເດີກ ຫຼື ບັນດາພຶດຕິກຳອື່ນໆ ທີ່ເຮັດໃຫ້ຜົວເກີດຄວາມສົງໄສວ່າບໍ່ສັດຊື່, ເຖິງວ່າຈະບໍ່ມີມູນຄວາມຈິງກໍ່ຕາມ.

ແມ່ຍິງອາຍຸ 32 ປີ ທີ່ແຕ່ງງານແລ້ວ, ແຂວງນະຄອນຫຼວງ

"ເວລາທີ່ໂຫດຮ້າຍທີ່ສຸດແມ່ນຄົນທີ່ຂ້ອຍຕ້ອງເຮັດວຽກເປັນພະນັກງານຂາຍຈົນເດີກ. ລາວຄິດວ່າຂ້ອຍໄປຢູ່ກັບຊາຍອື່ນ ແລະ ລາວກໍ່ນຳຫາຂ້ອຍ. ລາວພົບຂ້ອຍຕອນທີ່ຂ້ອຍຂັບລົດກັບບ້ານ ແລະ ລາວກໍ່ຮ້ອງໃສ່ຂ້ອຍ ແລະ ດ່ຳຂ້ອຍມາຕະຫຼອດທາງ. ພໍຮອດເຮືອນ ຂ້ອຍຍັງບໍ່ທັນມອດຈັກລົດ ລາວກໍ່ເອົາໝວກກັນກະທົບຂອງລາວຟາດໜ້າຂ້ອຍ ແລະ ກໍ່ບິບຄໍຂ້ອຍ. ອີກເທື່ອໜຶ່ງກໍ່ແມ່ນຕອນທີ່ຂ້ອຍເຮັດວຽກເປັນພະນັກງານອະນາໄມໃນໂຮງແຮມ. ລາວເມົາ ແລ້ວ ລາວກໍ່ມາຫາຂ້ອຍຢູ່ໂຮງແຮມ, ລາວກ່າວຫາຂ້ອຍວ່າຂ້ອຍໄປນອນນຳແຂກໃນໂຮງແຮມ. ຂ້ອຍອັບອາຍຫຼາຍ. ລາວບໍ່ໃຫ້ຂ້ອຍໄປໃສ, ລາວຢ້ານຂ້ອຍໄປເຮັດແນວອື່ນ ຍ້ອນລາວຫົງຫວງຂ້ອຍຫຼາຍ. ຂ້ອຍບໍ່ກ້າໄປໃສ ແລະ ຢ້ານພຶດຕິກຳດັ່ງກ່າວອີກ ເພາະລາວມີນິໄສບໍ່ດີ. ເວລາທີ່ລາວໃຈຮ້າຍ ລາວຈະຕີຂ້ອຍ, ບາງຄັ້ງຂ້ອຍບໍ່ສາມາດແລ່ນ ແລະ ໜີໄປລີ້ທັນ ແລະ ກໍ່ເຈັບ".

¹¹ Womens Aid, ການໃຊ້ຄວາມຮຸນແຮງໃນຄອບຄົວແມ່ນຫຍັງ? ເບິ່ງໄດ້ທີ່: <http://www.womensaid.org.uk/domestic-violence-articles.asp?section=00010001002200410001&itemid=1272>, ເຂົ້າເບິ່ງໃນເດືອນພະຈິກ 2014.

4.8 ຄວາມຮຸນແຮງທາງເສດຖະກິດ

ການໃຊ້ຄວາມຮຸນແຮງທາງເສດຖະກິດເກີດຂຶ້ນໃນເວລາທີ່ຄູ່ຮ່ວມຊີວິດໄດ້ຄວບຄຸມແມ່ຍິງບໍ່ໃຫ້ເຂົ້າເຖິງຊັບພະຍາກອນທາງເສດຖະກິດ, ເຊິ່ງເຮັດໃຫ້ຫຼຸດຜ່ອນຄວາມສາມາດຂອງຜູ້ຖືກເຄາະຮ້າຍໃນການຊ່ວຍເຫຼືອຕົນເອງ ແລະ ບັງຄັບໃຫ້ຜູ້ຖືກເຄາະຮ້າຍ ຍິງ/ຊາຍ ຕ້ອງເຮັດຕາມຜູ້ກະທຳຜິດໃນດ້ານການເຂົ້າເຖິງການເງິນ ແລະ ການຄວບຄຸມເງິນ.

ຮູບທີ 4.23 ສະແດງເຖິງອັດຕາສ່ວນ ຂອງການໃຊ້ຄວາມຮຸນແຮງທາງເສດຖະກິດທີ່ມີຮູບແບບທີ່ແຕກຕ່າງກັນ ໃນກຸ່ມແມ່ຍິງທີ່ເຄີຍມີຄູ່ຮ່ວມຊີວິດ. ອັດຕາສ່ວນການໃຊ້ຄວາມຮຸນແຮງທາງເສດຖະກິດໃນຊ່ວງຊີວິດທີ່ຜ່ານມາໂດຍລວມ "ເອົາເງິນທີ່ແມ່ຍິງຫາມາໄດ້ ຫຼື ເກັບອອມໄດ້ ໄປຈົນໝົດ" ມີ 5.0%, "ປະຕິເສດບໍ່ໃຫ້ເງິນ" ມີ 4.3% ແລະ ແມ່ຍິງທີ່ຖືກຄວາມຮຸນແຮງດ້ານເສດຖະກິດປະເພດໃດໜຶ່ງ ຫຼື ທັງສອງຮູບແບບນີ້ ແມ່ນມີ 6.8%. ເບິ່ງຕາມເຂດທີ່ແຕກຕ່າງກັນ, ເຂດຕົວເມືອງ ແລະ ໃນພາກກາງມີອັດຕາສ່ວນຫຼາຍທີ່ສຸດໃນທຸກໆ ຕົວຊີ້ວັດ.

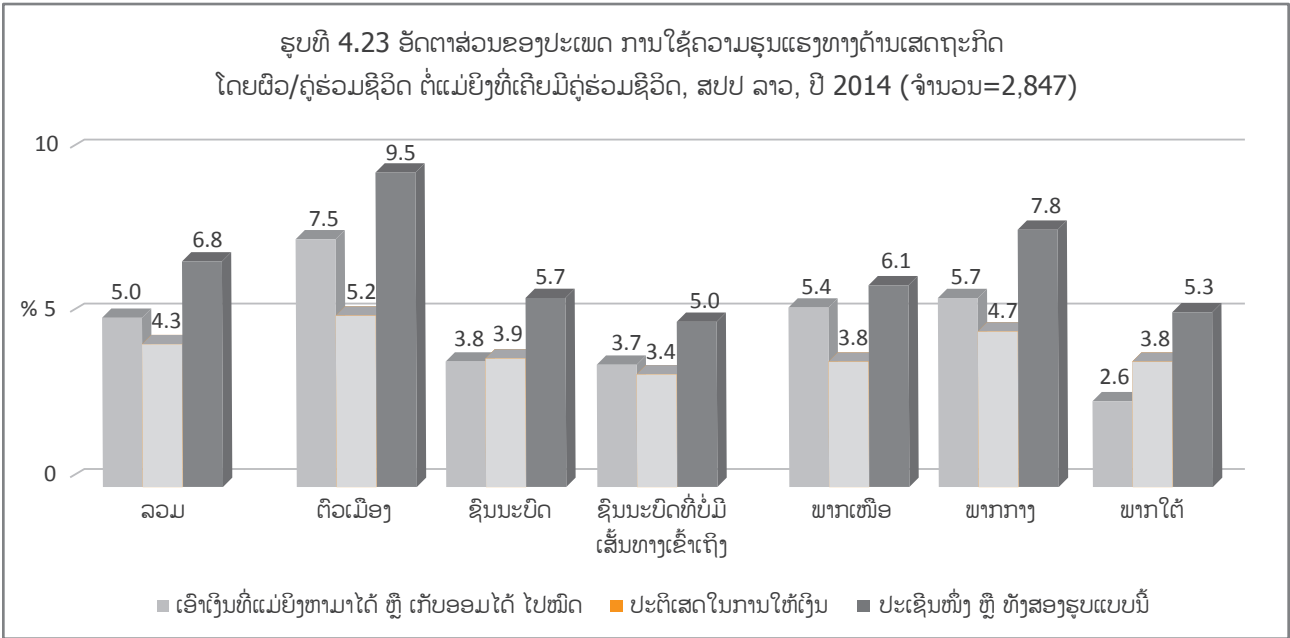

ການສຳຫຼວດທາງດ້ານຄຸນນະພາບສະແດງໃຫ້ເຫັນວ່າ ແມ່ຍິງເປັນຜູ້ຮັບຜິດຊອບໃນການບໍລິຫານຈັດການຄ່າໃຊ້ຈ່າຍໃນຄົວເຮືອນ ດ້ວຍລາຍໄດ້ທີ່ມີຈຳກັດ, ແຕ່ແມ່ຍິງບໍ່ໄດ້ຮັບຄວາມເຊື່ອໃຈໃນການໃຊ້ເງິນທີ່ຜູ້ຊາຍຫາມາໄດ້. ຜົນກໍຕ້ອງການໃຫ້ແມ່ຍິງນຳໃຊ້ເງິນທີ່ເຂົາເຈົ້າຫາມາ ເພື່ອຊື້ສິ່ງທີ່ເຂົາເຈົ້າຕ້ອງການ, ຜູ້ຊາຍຮູ້ສຶກອິດສາ ການທີ່ແມ່ຍິງໄດ້ວຽກດີ ແລະ ໄດ້ໃຊ້ຄວາມຮຸນແຮງຕໍ່ແມ່ຍິງຫຼັງຈາກເຂົາເຈົ້າກັບມາເຮືອນ. ຫຼື ຍົກຕົວຢ່າງ ຜູ້ຊາຍທີ່ມີເງິນຈຳກັດ ຈະດື່ມສິ່ງມືນມືນກັບໝູ່ຄູ່ "ລ້ຽງໝູ່" ເພື່ອຈະໄດ້ລົມກັບ "ສາວເບຍ"¹² ຫຼື ສາວບໍລິການ ແລະ ພຶດຕິກຳທີ່ຜູ້ຊາຍຕ້ອງເຮັດເພື່ອຮັກສາໜ້າຕົນເອງໄວ້. ຜູ້ໃຫ້ຂໍ້ມູນຫຼັກຍັງໄດ້ໃຫ້ຂໍ້ມູນວ່າບັນຫາເສດຖະກິດຄອບຄົວສາມາດເຮັດໃຫ້ມີຂໍ້ຂັດແຍ່ງກັນໃນເລື່ອງເງິນ, ໂດຍສະເພາະຈະມີຄ່າໃຊ້ຈ່າຍເພີ່ມຂຶ້ນໃນກໍລະນີຕ້ອງລ້ຽງລູກ. ບໍ່ມີຄວາມເຊື່ອໃຈໃນການໃຊ້ເງິນ, ລາຍໄດ້ ແລະ ນິໄສການໃຊ້ຈ່າຍ ເຊິ່ງໄດ້ເປີດເຜີຍໃນການສຳພາດຜູ້ໃຫ້ຂໍ້ມູນຫຼັກ.

"ຜູ້ຊາຍບາງຄົນທີ່ມີເງິນ ເຂົາເຈົ້າກໍ່ມັກຈະໄປດື່ມເຫຼົ້າ ດື່ມເບຍກັບໝູ່ເພື່ອນຂອງເຂົາເຈົ້າ. ຖ້າເຂົາເຈົ້າບໍ່ໄປໝູ່ຂອງເຂົາເຈົ້າກໍ່ຈະໂທຫາໃຫ້ໄປຮ່ວມ. ຖ້າເຂົາເຈົ້າບໍ່ມີເງິນ, ເຂົາຈະຖາມເອົາເງິນນຳເມຍ ແລະ ຖ້າຜູ້ເປັນເມຍບໍ່ມີໃຫ້ ກໍ່ຈະເຮັດໃຫ້ເກີດມີຂໍ້ຂັດແຍ່ງ ແລະ ການຕໍ່ສູ້ກັນ."

ຜູ້ຊາຍທີ່ເປັນຜູ້ໃຫຍ່, ເຂດຕົວເມືອງ

¹² 'ສາວເບຍ' ແມ່ນໄວໜຸ່ມຍິງທີ່ຖືກຈ້າງ ແລະ ສົ່ງມາເຮັດວຽກໂດຍບໍລິສັດເບຍ ໃນຖານະເປັນຜູ້ໂຄສະນາ ແລະ ເສີບເບຍໃນຮ້ານອາຫານ ຫຼື ຮ້ານເບຍ. ພວກເຂົາຈະນຸ່ງຊຸດຮັດ ແລະ ເຊັກຊີ ເຊິ່ງແມ່ນຊຸດທີ່ບໍລິສັດສະໜອງໃຫ້ ເພື່ອໂຄສະນາສິນຄ້າ. ບາງຄັ້ງຫຼັງຈາກຊົ່ວໂມງເຮັດວຽກ, ສາວເບຍກໍ່ອອກໄປກັບລູກຄ້າຕໍ່ໃນເລື່ອງຊື້ສາວ, ແຕ່ເຫດການນີ້ເກີດຂຶ້ນຍ້ອນຄວາມສະໝັກໃຈຂອງທັງສອງຝ່າຍໃນຮູບແບບຂອງຄວາມສຳພັນພຽງຂ້າມຄືນ ຫຼື ຄວາມສຳພັນໄລຍະຍາວ. ທັງສອງຄວາມສຳພັນນີ້ອາດຈະມີເລື່ອງເງິນ ຫຼື ຊັບສິນອື່ນເຂົ້າມາກ່ຽວຂ້ອງ. ສາຍພົວພັນກ່ອນໜ້ານີ້ອາດຢູ່ໃນຮູບແບບຂອງການບໍລິການທາງເພດ, ໃນຂະນະທີ່ຄວາມສຳພັນໃນໄລຍະຍາວ ອາດພັດທະນາໄປເຖິງການທີ່ສາວເບຍກາຍໄປເປັນ "ເມຍນ້ອຍ" ຖ້າຊາຍທີ່ແຕ່ງງານແລ້ວ.

ຜູ້ໃຫ້ຂໍ້ມູນຫຼັກ,
ສູນໃຫ້ຄຳປຶກສາ
ແລະ ປົກປ້ອງແມ່ຍິງ
ແລະ ເດັກນ້ອຍ

"ເດັກຫຼາຍໆ ຄົນມີຄວາມຕ້ອງການຫຼາຍຢ່າງ. ພໍ່ແມ່ມີການຜິດຖຽງກັນ. ເມຍຕ້ອງການຊື່ສິ່ງຂອງຕ່າງໆ ແຕ່ຜົວບໍ່ຍິນຍອມ. ລວມທັງການທີ່ພໍ່ແມ່ບໍ່ມີເວລາໃຫ້ລູກ ແລະ ຜົວເມຍກໍ່ມີການຈຸ່ມວ່າໃຫ້ກັນໃນການລ້ຽງລູກຂອງເຂົາເຈົ້າ. ອີກເຫດຜົນໜຶ່ງສຳລັບການໃຊ້ຄວາມຮຸນແຮງແມ່ນບັນຫາຄວາມທຸກຍາກ ແລະ ບັນຫາທາງດ້ານເສດຖະກິດ. ເດັກມີຄວາມຕ້ອງການ, ແຕ່ບໍ່ມີເງິນພຽງພໍໃນການສະໜອງໃຫ້."

ຈາກການສືບທະນາກຸ່ມ ແລະ ການສຳພາດແບບເຈາະເລິກ ໄດ້ຈຳແນກໃຫ້ເຫັນຫຼາຍໆທາງ ທີ່ແມ່ຍິງອາດຈະຖືກຜົນກະທົບ ໃນການໃຊ້ຄວາມຮຸນແຮງໃນຊີວິດ. ໂດຍສະເພາະ, ການສູນເສຍທາງດ້ານການເງິນ ແລະ ການຖືກຄວາມຮຸນແຮງທາງຈິດໃຈ ເຊິ່ງມີຄວາມຖີ່ ແລະ ມີຜົນກະທົບຢ່າງຫຼວງຫຼາຍ.

4.9 ພາກສືບທະນາ

ໃນບົດນີ້ ໄດ້ສະແດງໃຫ້ເຫັນເຖິງອັດຕາສ່ວນຂອງປະເພດການໃຊ້ຄວາມຮຸນແຮງທີ່ແຕກຕ່າງກັນ ທີ່ພົວພັນເຖິງດ້ານຄວາມຖີ່ ແລະ ລະດັບຄວາມຮຸນແຮງ, ເຊິ່ງອັດຕາສ່ວນໂດຍລວມຂອງການໃຊ້ຄວາມຮຸນແຮງທາງດ້ານຮ່າງກາຍໃນຊ່ວງຊີວິດທີ່ຜ່ານມາ ແມ່ນມີ 11.6% ແລະ 4.0% ໃນຊ່ວງໄລຍະ 12 ເດືອນທີ່ຜ່ານມາ. ຜົນການສຳຫຼວດນີ້ບໍ່ແຕກຕ່າງຫຼາຍຈາກຜົນການສຳຫຼວດອື່ນໆ ທີ່ຜ່ານມາ ໃນ ສປປ ລາວ, ເຊັ່ນ ການໃຊ້ຄວາມຮຸນແຮງໃນຄອບຄົວໃນເຂດຊົນນະບົດ ແລະ ການວິໄຈທາງດ້ານບົດບາດຍິງ-ຊາຍ (17% ໃນຊ່ວງຊີວິດ) ຕາມຜົນສຳຫຼວດໂດຍກຸ່ມພັດທະນາບົດບາດຍິງ-ຊາຍ ປີ 2003. ເຖິງຢ່າງໃດກໍ່ຕາມ ເຫັນວ່າບໍ່ມີຄວາມແຕກຕ່າງຫຼາຍໃນດ້ານພູມສັນຖານ, ແມ່ຍິງໃນກຸ່ມ ອາຍຸ 30 ປີຂຶ້ນໄປ ແລະ ບໍ່ໄດ້ເຂົ້າໂຮງຮຽນ ແມ່ນມີທ່າອ່ຽງສູງກວ່າທີ່ຈະຖືກຄວາມຮຸນແຮງທາງດ້ານຮ່າງກາຍໃນຊ່ວງຊີວິດ ແລະ ໃນຊ່ວງໄລຍະ 12 ເດືອນການໃຊ້ຄວາມຮຸນແຮງທາງຮ່າງກາຍ ບໍ່ໄດ້ເກີດຂຶ້ນພຽງແຕ່ຄັ້ງດຽວເທົ່ານັ້ນ, ແມ່ຍິງຫຼາຍກວ່າເຄິ່ງໜຶ່ງທີ່ຖືກຄວາມຮຸນແຮງທາງຮ່າງກາຍ ເຊັ່ນ ການແກ່ລາກ/ແຕະ ຫຼື ບີບຄໍ/ເອົາໄຟຈູດ ຫຼາຍກວ່າ 5 ຄັ້ງລຽນຕິດ ແລະ ບໍ່ຢຸດເຊົາ. ຜົນການສຳຫຼວດທີ່ຄ້າຍຄືກັນແມ່ນມີຢູ່ໃນການສຳຫຼວດທາງດ້ານຄຸນນະພາບ. ຈຳນວນແມ່ຍິງທີ່ເຂົ້າຮ່ວມໃນການສຳພາດແບບເຈາະເລິກໄດ້ລາຍງານຫຼາຍໆພືດຕິກຳຂອງການໃຊ້ຄວາມຮຸນແຮງທາງຮ່າງກາຍຈົນເຮັດໃຫ້ເຂົາເຈົ້າໄດ້ຮັບບາດເຈັບ ລະຫວ່າງ 2 ຫາ 5 ຄັ້ງ ໃນຊ່ວງຊີວິດທີ່ຜ່ານມາ. ການໃຊ້ຄວາມຮຸນແຮງທາງຮ່າງກາຍໃນລະຫວ່າງການຖືພາ, 1.8% ເຄີຍຖືກຄວາມຮຸນແຮງໃນເວລາຖືພາຢ່າງໜ້ອຍໜຶ່ງຄັ້ງ. ທຽບກັບບັນດາປະເທດໃນພາກພື້ນນີ້, ອັດຕາການໃຊ້ຄວາມຮຸນແຮງໃນປະເພດນີ້ແມ່ນສູງກວ່າໃນຕົວເມືອງຂອງປະເທດຍີ່ປຸ່ນຄື (1.2%), ແຕ່ໜ້ອຍກວ່າແຂວງໃນປະເທດໄທມີ (2.0%), ຕົວເມືອງໃນປະເທດໄທ (4.5%) (Garcia-Moreno ພ້ອມຄະນະ., 2005), ແລະ ປະເທດຫວຽດນາມ (4.7%) (ລັດຖະບານຂອງປະເທດຫວຽດນາມ, 2010).

ການໃຊ້ຄວາມຮຸນແຮງທາງເພດ, ອັດຕາສ່ວນໂດຍລວມໃນຊ່ວງຊີວິດທີ່ຜ່ານມາ ແມ່ນ 7.2% ແລະ 3.1% ໃນໄລຍະ 12 ເດືອນທີ່ຜ່ານມາ ຕາມລຳດັບ, ເຫັນວ່າສູງກວ່າການວິໄຈຂອງກຸ່ມພັດທະນາບົດບາດຍິງ-ຊາຍເຊິ່ງມີ 1.6% ໃນຊ່ວງຊີວິດທີ່ຜ່ານມາ. ເຊິ່ງເຫັນວ່າບໍ່ມີຄວາມແຕກຕ່າງຫຼາຍໃນແຕ່ລະພາກ, ແຕ່ແມ່ຍິງກຸ່ມອາຍຸ 30 ປີຂຶ້ນໄປ ທີ່ມີລະດັບການສຶກສາສູງກວ່າກຸ່ມອື່ນນັ້ນ ແມ່ນມີທ່າອ່ຽງຈະຖືກຄວາມຮຸນແຮງທາງເພດສູງກວ່າກຸ່ມອື່ນໆ. ໃນກຸ່ມແມ່ຍິງອາຍຸສູງ, ຄືແມ່ຍິງກຸ່ມອາຍຸ 60 ປີຂຶ້ນໄປ ແມ່ນອັດຕາຖືກຄວາມຮຸນແຮງໃນຊ່ວງຊີວິດທີ່ຜ່ານມາມີ (7.8%) ເຊັ່ນດຽວກັບແມ່ຍິງກຸ່ມອາຍຸ 20 ປີຂຶ້ນໄປມີ (7.9%), ແຕ່ອັດຕາການຖືກຄວາມຮຸນແຮງທາງເພດໃນປັດຈຸບັນຂອງແມ່ຍິງກຸ່ມອາຍຸ 50 ແລະ 60 ປີຂຶ້ນໄປ ແມ່ນບໍ່ຫຼາຍປານໃດ. ສາເຫດຫຼັກຂອງບັນຫາເຫຼົ່ານີ້ແມ່ນຍັງບໍ່ສາມາດອະທິບາຍໄດ້ຢ່າງຈະແຈ້ງໃນການສຳຫຼວດນີ້, ແຕ່ສາມາດຕີຄວາມໝາຍໄດ້ວ່າແມ່ຍິງທີ່ມີອາຍຸຫຼາຍອາດຖືກຄວາມຮຸນແຮງທາງເພດໃນເວລາທີ່ຍັງເປັນໜຸ່ມ. ເຖິງຢ່າງໃດກໍ່ຕາມ, ການທີ່ກຸ່ມແມ່ຍິງເຫຼົ່ານີ້ມີອາຍຸຫຼາຍຂຶ້ນຈະເຮັດໃຫ້ການໃຊ້ຄວາມຮຸນແຮງທາງເພດຫຼຸດລົງຍ້ອນເຂົາເຈົ້າມີກິດຈະກຳທາງເພດໜ້ອຍລົງ. ນອກຈາກນີ້, ຍັງມີການສັນນິຖານວ່າ ແມ່ຍິງທີ່ມີອາຍຸຫຼາຍແລ້ວນີ້ອາດຈະບໍ່ຮັບຮູ້ ແລະ ບໍ່ເຂົ້າໃຈວ່າບັນດາພືດຕິກຳດັ່ງກ່າວນັ້ນ ແມ່ນການໃຊ້ຄວາມຮຸນແຮງ ຫຼື ເປັນສິ່ງທີ່ບໍ່ສາມາດຍອມຮັບໄດ້. ເຖິງແມ່ນວ່າ ແມ່ຍິງຈຳນວນໜຶ່ງທີ່ເຂົ້າຮ່ວມການສຳຫຼວດທາງດ້ານປະລິມານ ແລະ ຄຸນນະພາບ ແມ່ນຖືກຄວາມຮຸນແຮງທາງເພດ, ແມ່ຍິງຄົນໜຶ່ງທີ່ເຂົ້າຮ່ວມການສຳຫຼວດທາງດ້ານຄຸນນະພາບ ໄດ້ເປີດເຜີຍວ່າ ລາວເຄີຍປະເສດບໍ່ມີເພດສຳພັນນຳຜົວຂອງລາວຍ້ອນລາວບໍ່ຕ້ອງການໂດຍບໍ່ຢ້ານກົວຕໍ່ຜົນທີ່ຈະຕາມມາ. ເຖິງຢ່າງໃດກໍ່ຕາມ, ແມ່ຍິງຄົນດັ່ງກ່າວກໍ່ບໍ່ໄດ້ຮັບຮູ້ວ່າການມີເພດສຳພັນທີ່ບໍ່ຍິນຍອມທັງສອງຝ່າຍ ແມ່ນການກະທຳທີ່ເປັນການໃຊ້ຄວາມຮຸນແຮງ.

ຜົນຂອງສຳຫຼວດນີ້ຍັງພົບວ່າແມ່ຍິງສ່ວນຫຼາຍໄດ້ຖືກຄວາມຮຸນແຮງ ໂດຍສະເພາະຄວາມຮຸນແຮງທາງຮ່າງກາຍ ແລະ ທາງເພດ, ຫຼາຍກວ່າຖືກຄວາມຮຸນແຮງພຽງຢ່າງໃດໜຶ່ງ. ອັດຕາສ່ວນຂອງແມ່ຍິງທີ່ລາຍງານກ່ຽວກັບການຖືກຄວາມຮຸນແຮງທາງດ້ານຮ່າງກາຍ ຫຼື ທາງເພດ ຫຼື ທັງສອງປະເພດ ແມ່ນມີ 15.3% ໃນນັ້ນ 3.5% ແມ່ນຖືກຄວາມຮຸນແຮງທາງດ້ານຮ່າງກາຍ ແລະ ທາງເພດ. ຜົນການສຳຫຼວດນີ້ແມ່ນມີຄວາມສອດຄ່ອງກັບບັນດາຜົນສຳຫຼວດອື່ນໆ ໃນຫຼາຍໆ, ລວມທັງການສຳຫຼວດໃນຫຼາຍປະເທດຂອງອົງການອະນາໄມໂລກ.

ຜົນຂອງການສຳຫຼວດຄັ້ງນີ້ສະແດງໃຫ້ເຫັນວ່າ, ອັດຕາສ່ວນການໃຊ້ຄວາມຮຸນແຮງໂດຍລວມແມ່ນ 26.2% ໃນຊ່ວງຊີວິດທີ່ຜ່ານມາ ແລະ 10.5% ໃນໄລຍະ 12 ເດືອນທີ່ຜ່ານມາ, ໜ້ອຍກວ່າ 35% ໃນຊ່ວງຊີວິດທີ່ຜ່ານມາ ຂອງຜົນການວິໄຈທີ່ຜ່ານມາດຳເນີນໂດຍກຸ່ມພັດທະນາບົດບາດຍິງ-ຊາຍ ປີ 2003. ການໃຊ້ຄວາມຮຸນແຮງທາງດ້ານຮ່າງກາຍ, ທາງເພດ ແລະ/ຫຼື ຈິດໃຈ ແມ່ນ 30.2% ໃນຊ່ວງຊີວິດທີ່ຜ່ານມາ, ສະແດງວ່າເກືອບ 1 ສ່ວນ 3 ຂອງແມ່ຍິງແມ່ນຖືກຄວາມຮຸນແຮງປະເພດໃດໜຶ່ງ. ນອກຈາກນັ້ນ, ອັດຕາສ່ວນຂອງການໃຊ້ຄວາມຮຸນແຮງທາງຈິດໃຈຕໍ່ແມ່ຍິງແມ່ນມີອັດຕາສ່ວນສູງທີ່ສຸດໃນການສຳພາດແບບເຈາະຈີ້ມ ຂອງການສຳຫຼວດທາງດ້ານຄຸນນະພາບ ສິ່ງທີ່ແມ່ຍິງມີຄວາມເຈັບປວດຫຼາຍທີ່ສຸດແມ່ນຈາກການໃຊ້ຄວາມຮຸນແຮງທາງຈິດໃຈ. ຈຸດພິເສດຂອງການໃຊ້ຄວາມຮຸນແຮງທາງຈິດໃຈແມ່ນຮັບຮູ້ຫຼາຍກວ່າການໃຊ້ຄວາມຮຸນແຮງທາງຮ່າງກາຍ ແລະ ທາງເພດ ດັ່ງທີ່ໄດ້ສະແດງຢູ່ໃນບົດສຳຫຼວດອື່ນໆ, ລວມທັງການສຳຫຼວດລວມຫຼາຍປະເທດຂອງອົງການອະນາໄມໂລກ. ເຖິງຢ່າງໃດກໍ່ຕາມ, ກໍ່ມີການຜິດຖຽງກັນ

ມາຕະຫຼອດວ່າການໃຊ້ຄວາມຮຸນແຮງທາງຈິດໃຈໂດຍວິທີວິທະຍາຂອງການວິໄຈແລ້ວແມ່ນວັດແທກກາງກາງ (Garcia-Moreno ພ້ອມຄະນະ., 2005), ຍ້ອນວ່າ ຄວາມຮຸນແຮງທາງຈິດໃຈມີຄວາມສະຫຼັບສັບຊ້ອນຫຼາຍກວ່າການໃຊ້ຄວາມຮຸນແຮງທາງຮ່າງກາຍ ແລະ ທາງເພດ ເຊິ່ງມີຫຼາກຫຼາຍພຶດຕິກຳ ແລະ ຮູບແບບທີ່ແຕກຕ່າງກັນໄປໃນແຕ່ລະທ້ອງຖິ່ນ. ຢ່າງໃດກໍຕາມ, ການໃຊ້ຄວາມຮຸນແຮງທາງຈິດໃຈ ແມ່ນຖືກຄອບງ່າຈາກການໃຊ້ຄວາມຮຸນແຮງທາງຮ່າງກາຍ ແລະ ທາງເພດ, ເຊິ່ງມີການພົວພັນສະໜິດ ແໜ້ນນຳກັນ (Jewkes, 2010). ນັກວິໄຈບາງທ່ານໄດ້ສະແດງຫຼັກຖານການວິໄຈວ່າ ການລ່ວງລະເມີດທາງດ້ານຈິດໃຈ ເຮັດໃຫ້ເກີດຜົນກະທົບໃນທາງລົບຕໍ່ສຸຂະພາບຈິດ. ຕົວຢ່າງ, ການລ່ວງລະເມີດທາງດ້ານຈິດໃຈໃນຊ່ວງເວລາຖືພາແມ່ນມີຜົນກະທົບຫຼາຍກວ່າ ການໃຊ້ຄວາມຮຸນແຮງທາງຮ່າງກາຍ ແລະ ທາງເພດ ຍ້ອນເຮັດໃຫ້ເກີດມີອາລົມໂສກເສົ້າຫຼາຍກວ່າ (Ludermir ພ້ອມຄະນະ., 2010). ການສຳຫຼວດປະຊາກອນຈາກປະເທດຍີ່ປຸ່ນໄດ້ເປີດເຜີຍວ່າ ແມ່ຍິງທີ່ຖືກຄວາມຮຸນແຮງທາງຈິດໃຈ ມີສຸຂະພາບອ່ອນແອກວ່າ ກຸ່ມອື່ນ, ລວມທັງມີແນວຄິດທີ່ຈະຂ້າຕົວຕາຍ, ມີຄວາມຫຍຸ້ງຍາກໃນການໃຊ້ຊີວິດປະຈຳວັນ, ໃຊ້ເວລາຫຼາຍເດືອນໃນການປິ່ນປົວຫຼາຍ ແລະ ມີບັນຫາການເຈັບປວດທາງດ້ານຈິດໃຈ (Yoshihama ພ້ອມຄະນະ, 2009).

ນອກນັ້ນຄວາມຮຸນແຮງຮູບແບບອື່ນໆ ເຊັ່ນ ການຄວບຄຸມການປະພຶດແລະ ຄວາມຮຸນແຮງທາງດ້ານເສດຖະກິດ ກໍ່ແມ່ນປັດໄຈທີ່ສຳຄັນ ໃນການວັດແທກບ່ວນໜຶ່ງແຕ່ການໃຊ້ຄວາມຮຸນແຮງເທົ່ານັ້ນ, ແຕ່ຍັງສາມາດຊີ້ວັດລະດັບການມີອິດສະຫຼະພາບຂອງແມ່ຍິງໃນການເຂົ້າຮ່ວມກິດຈະກຳ ແລະ ຂະບວນການຕັດສິນໃຈຕ່າງໆ. ໃນການຄວບຄຸມການປະພຶດ, ແມ່ຍິງ 1 ສ່ວນ 3 ຄົນທີ່ເຄີຍມີຄູ່ຮ່ວມຊີວິດແມ່ນເຄີຍຖືກຄວາມຮຸນແຮງຢ່າງໜ້ອຍໜຶ່ງແບບຂອງການຄວບຄຸມການປະພຶດ, ແມ່ຍິງເກືອບ 20% ແມ່ນຖືກ ຜົວ/ຄູ່ຮ່ວມຊີວິດຕິດຕາມຕະຫຼອດເວລາ ແລະ 15.4% ໄດ້ລາຍງານວ່າ ຄູ່ຮ່ວມຊີວິດຂອງພວກເຂົາສົ່ງໃສຕະຫຼອດວ່າພວກເຂົາບໍ່ຊື່ສັດ. ສະຖິຕິຄວາມຮຸນແຮງດ້ານນີ້ແມ່ນມີສູງກວ່າການໃຊ້ຄວາມຮຸນແຮງທາງຮ່າງກາຍ ຫຼື ທາງເພດ. ການສຶກສາຄົ້ນຄວ້າຫຼາຍໆຢ່າງ ໄດ້ສະແດງໃຫ້ເຫັນວ່າບັນຫາການຄວບຄຸມການປະພຶດໂດຍເພດຊາຍໄດ້ພົວພັນຢ່າງໃກ້ຊິດກັບສາເຫດທີ່ເຮັດໃຫ້ເກີດການໃຊ້ຄວາມຮຸນແຮງທາງດ້ານຮ່າງກາຍ (Heise ພ້ອມຄະນະ., 1999), ການໃຊ້ຄວາມຮຸນແຮງທາງເພດ (Jenkin, 2000), ການຄວບຄຸມການປະພຶດແມ່ນພົວພັນເຖິງສາເຫດທາງດ້ານອຳນາດ, ເຊິ່ງເຮັດໃຫ້ເພດຊາຍສາມາດໃຊ້ອຳນາດເຫຼົ່ານັ້ນໃນການຄວບຄຸມແມ່ຍິງໄດ້ ເຊັ່ນດຽວກັນກັບລະບົບລູກນ້ອງ ທີ່ມີໃນວັດທະນະທຳ ແລະ ຄວາມເປັນສຸພາບບຸລຸດ. ໃນການສຳຫຼວດທາງດ້ານຄຸນນະພາບ, ແມ່ຍິງທີ່ໃຫ້ສຳພາດໄດ້ເວົ້າວ່າລາວຖືກຄວບຄຸມພຶດຕິກຳຈາກຜົວໂດຍໃຊ້ຄວາມຮຸນແຮງທາງຮ່າງກາຍໃນເວລາທີ່ໃຈຮ້າຍ ແລະ ເກີດຄວາມຫຼົງຫວງ ແລະ ການສົງໄສວ່າຜູ້ເປັນເມຍບໍ່ມີຄວາມຊື່ສັດ, ໂດຍສະເພາະໃນເວລາກັບຈາກເຮັດວຽກ. ການໃຊ້ຄວາມຮຸນແຮງທາງດ້ານເສດຖະກິດ, ແມ່ຍິງ 6.8% ແມ່ນຖືກຍຶດເງິນທັງໝົດທີ່ເຂົາຫາມາໄດ້ ຫຼື ຖືກປະຕິເສດບໍ່ໃຫ້ເງິນ, ໂດຍສະເພາະໃນເຂດຕົວເມືອງ. ເຖິງແມ່ນວ່າໃນ ສປປ ລາວ ແມ່ຍິງຈະຮັບຜິດຊອບຄ່າໃຊ້ຈ່າຍພາຍໃນເຮືອນກໍ່ຕາມ, ແມ່ຍິງທີ່ຖືກຄວາມຮຸນແຮງທາງເສດຖະກິດ ໄດ້ເປີດເຜີຍໃນການສຳພາດແບບເຈາະຈີ້ມວ່າ ຜົວຂອງລາວຈະສົ່ງໃສສະເໜີວ່າຜູ້ເປັນເມຍໃຊ້ເງິນເລື້ອຍ. ໃນທາງກົງກັນຂ້າມ, ຜົວແມ່ນໃຊ້ຈ່າຍຫຼາຍໃນການດື່ມສິ່ງມືນເມົາ ຫຼື ໃຊ້ເງິນກັບໝູ່ ເຊັ່ນດຽວກັນກັບການໃຊ້ເງິນໄປກັບ "ສາວເບຍ" ໃນຮ້ານກິນດື່ມ ຫຼື ໂຮງເຕັ້ນລຳ. ການໃຊ້ຄວາມຮຸນແຮງທາງເສດຖະກິດແມ່ນພົວພັນກັບການບໍ່ເຊື່ອໃຈກັນລະຫວ່າງຄູ່ຜົວເມຍ ແລະ ມີຄວາມຮ້າຍແຮງຍ້ອນສິ່ງມືນເມົາ ແລະ ຄວາມບໍ່ຊື່ສັດຕໍ່ກັນ.

ການສຳຫຼວດນີ້ສະແດງໃຫ້ເຫັນວ່າ ອັດຕາສ່ວນການໃຊ້ຄວາມຮຸນແຮງ ທາງດ້ານຮ່າງກາຍ, ທາງເພດ ແລະ ຈິດໃຈ ແມ່ນຢູ່ໃນລະດັບຕ່ຳ ຖ້າທຽບໃສ່ການສຶກສາຄົ້ນຄວ້າອື່ນໆຜ່ານມາກ່ຽວກັບການໃຊ້ຄວາມຮຸນແຮງຕໍ່ແມ່ຍິງໂດຍ ກຸ່ມພັດທະນາບົດບາດຍິງ-ຊາຍ ປີ 2001, ສູນຂໍ້ມູນຂ່າວສານ ບົດບາດຍິງ-ຊາຍ ເພື່ອການພັດທະນາ ປີ 2009 ແລະ ໃນບັນດາປະເທດເພື່ອນບ້ານ. ເຖິງຢ່າງໃດກໍ່ຕາມ, ຍ້ອນວ່າຫຼາຍໆ ການຄົ້ນຄວ້າກໍ່ໄດ້ນຳໃຊ້ວິທີການສຶກສາທີ່ແຕກຕ່າງກັນໃນການທົດສອບອັດຕາສ່ວນ, ຜົນກະທົບ ແລະ ຜົນສະທ້ອນທີ່ຕາມມາຂອງການໃຊ້ຄວາມຮຸນແຮງ, ການປຽບທຽບຜົນການສຶກສາເບື້ອງຕົ້ນຈຶ່ງມີຄວາມຫຍຸ້ງຍາກ. ດ້ວຍເຫດນີ້, ອົງການອະນາໄມໂລກທີ່ມີການຄົ້ນຄວ້າແບບຫຼາຍປະເທດຈຶ່ງໄດ້ພັດທະນາວິທີການສຳຫຼວດ, ການວິເຄາະ ແລະ ການນຳສະເໜີຜົນຂອງການໃຊ້ຄວາມຮຸນແຮງຕໍ່ແມ່ຍິງໃນວິທີການທີ່ມີຄວາມໝັ້ນຄົງ. ເຖິງຢ່າງໃດກໍ່ຕາມ, ລະດັບອັດຕາສ່ວນຂອງການໃຊ້ຄວາມຮຸນແຮງທາງຮ່າງກາຍ ແລະ ທາງເພດ ໃນ ສປປ ລາວ ແມ່ນຍັງຕ່ຳຢູ່ເມື່ອປຽບທຽບກັບ 10 ປະເທດ ທີ່ເຮັດການຄົ້ນຄວ້າໂດຍໃຊ້ແບບການສຳຫຼວດແບບຫຼາຍປະເທດຂອງອົງການອະນາໄມໂລກ, ເຊິ່ງມີລະດັບທີ່ໃກ້ຄຽງກັບປະເທດຍີ່ປຸ່ນ. ສິ່ງນີ້ອາດເປັນຜົນມາຈາກການທີ່ບັນຫາເຫຼົ່ານີ້ບໍ່ໄດ້ຖືກລາຍງານ ແລະ ເປັນການຈຳແນກຂອງສັງຄົມທີ່ມີການພົວພັນເຖິງອິດຄອງປະເພນີຂອງສັງຄົມລາວ. ສິ່ງໜຶ່ງທີ່ສຳຄັນຂອງປະເທດຍີ່ປຸ່ນແມ່ນ ການລາຍງານອັດຕາສ່ວນການໃຊ້ຄວາມຮຸນແຮງຂອງເຂົາເຈົ້າແມ່ນເພີ່ມຂຶ້ນຫຼັງຈາກມີການຄົ້ນຄວ້າແບບຫຼາຍປະເທດຂອງອົງການອະນາໄມໂລກ ແລະ ພາຍຫຼັງມີການຍົກລະດັບການບັງຄັບໃຊ້ກົດໝາຍຕໍ່ການໃຊ້ຄວາມຮຸນແຮງຕໍ່ແມ່ຍິງໃນຄອບຄົວ. ນອກຈາກນີ້ແລ້ວ, ປັດໄຈນີ້ຍັງເຮັດໃຫ້ມີການປ່ຽນແປງທາງດ້ານວັດທະນະທຳ-ສັງຄົມ ທີ່ມີການຍອມຮັບຫຼາຍຂຶ້ນທີ່ໃຫ້ແມ່ຍິງລາຍງານ ຫຼື ເວົ້າກ່ຽວກັບປະສົບການຖືກຄວາມຮຸນແຮງຂອງພວກເຂົາ. ເຊັ່ນດຽວກັບກໍລະນີຂອງ ສປປ ລາວ, ກົດໝາຍວ່າດ້ວຍການດ້ານ ແລະ ສະກັດກັ້ນການໃຊ້ຄວາມຮຸນແຮງຕໍ່ແມ່ຍິງ ແລະ ເດັກ(ລູກ) ແລະ ຜົນຂອງການສຳຫຼວດນີ້ຈະເປັນແນວທາງໄປສູ່ການສ້າງກຳລັງຊຸກຍູ້ໃນການປຸກຈິດສຳນຶກ ແລະ ການໂຄສະນາກ່ຽວກັບນະໂຍບາຍຕ່າງໆເພື່ອລຶບລ້າງການໃຊ້ຄວາມຮຸນແຮງຕໍ່ແມ່ຍິງ. ດ້ວຍເຫດນີ້, ອັດຕາສ່ວນການໃຊ້ຄວາມຮຸນແຮງຕໍ່ແມ່ຍິງທີ່ໄດ້ລາຍງານໃນ ສປປ ລາວ ອາດມີຄວາມເປັນໄປໄດ້ໃນການປ່ຽນແປງໃນໄລຍະສັ້ນໄປຫາໄລຍະກາງ. ສະນັ້ນ, ຂໍ້ມູນຂອງອັດຕາການໃຊ້ຄວາມຮຸນແຮງ ແລະ ຂໍ້ມູນອື່ນໆ ທີ່ກ່ຽວຂ້ອງຄວນຈະໄດ້ຕິດຕາມກວດກາ ແລະ ໃຫ້ທັນກັບສະພາບການໃນອະນາຄົດ ເພື່ອທີ່ຈະສາມາດຮັບຮູ້ ແລະ ເກັບກຳໄດ້ບັນດາການປ່ຽນແປງ ແລະ ຄວາມຄືບໜ້າດ້ານສະຖານະພາບຂອງແມ່ຍິງທີ່ຖືກຄວາມຮຸນແຮງ ພ້ອມກັນນັ້ນຕ້ອງມີຍຸດທະສາດ ແລະ ການຕອບໂຕ້ທີ່ເໝາະສົມ ເພື່ອຊ່ວຍເຫຼືອຜູ້ຖືກເຄາະຮ້າຍ ທີ່ຕ້ອງມີການຕິດຕາມ ແລະ ກວດກາ.



ຄວາມຮຸນແຮງ
ຕໍ່ແມ່ຍິງຈາກ
ຄົນອື່ນທີ່ບໍ່ແມ່ນ
ຄູ່ຮ່ວມຊີວິດ

ພາກທີ 5. ຄວາມຮຸນແຮງຕໍ່ແມ່ຍິງ ຈາກຄົນອື່ນທີ່ບໍ່ແມ່ນຄູ່ຮ່ວມຊີວິດ

ຜົນໄດ້ຮັບຫຼັກ:

- ແມ່ຍິງປະມານ 5,1% ແມ່ນເຄີຍຖືກຄວາມຮຸນແຮງທາງດ້ານຮ່າງກາຍຈາກຄົນອື່ນທີ່ບໍ່ແມ່ນຄູ່ຮ່ວມຊີວິດ ຕັ້ງແຕ່ອາຍຸ 15 ປີ. ອີງຕາມການລາຍງານພົບວ່າ, ຜູ້ກະທຳຜິດສ່ວນຫຼາຍແມ່ນສະມາຊິກຄອບຄົວທີ່ເປັນແມ່ຍິງທີ່ເປັນຜູ້ກະທຳຄວາມຮຸນແຮງຄືມີເຖິງ (34.9%), ໂດຍສະເພາະ ແມ່ນແມ່ຄົງຫຼືແມ່ນ້ຳມີ (26.8%).
- ແມ່ຍິງປະມານ 5.3% ທີ່ເຄີຍຖືກຄວາມຮຸນແຮງທາງເພດບາງຮູບແບບແລະ 1.1% ແມ່ນຖືກບັງຄັບໃຫ້ມີເພດສຳພັນ ຕັ້ງແຕ່ອາຍຸ 15 ປີ.
- ອັດຕາຈຳນວນທີ່ແມ່ຍິງຖືກລ່ວງລະເມີດທາງເພດ ໃນໄວເດັກ ແມ່ນມີຄວາມຫຼາກຫຼາຍເຊິ່ງຂຶ້ນກັບວິທີການໃນການໃຊ້ຄຳຖາມສຳພາດ. ອັດຕາສ່ວນທີ່ແມ່ຍິງເປີດເຜີຍກ່ຽວກັບປະສົບການທີ່ຖືກລະເມີດທາງເພດໃນໄວເດັກ (Child Sexual Abuse - CSA) ໂດຍການສຳພາດແບບໜ້າເຊິ່ງໜ້າ ມີພຽງ 0.9%. ຢ່າງໃດກໍຕາມ, ເມື່ອໃຊ້ວິທີການສຳພາດໂດຍໃຊ້ຄຳຖາມເປັນບັດຄຳໂດຍບໍ່ໃສ່ຊື່ແລ້ວເຫັນວ່າ ມີແມ່ຍິງເຖິງ 9.9% ທີ່ບອກວ່າຖືກລະເມີດທາງເພດໃນໄວເດັກ ແລະ ກໍ່ສູງຂຶ້ນເຖິງ 10.3% ເມື່ອນຳໃຊ້ການສຳພາດທັງສອງແບບຄືສຳພາດໂດຍກົງ ແລະ/ຫຼື ການໃຊ້ບັດຄຳ.
- ອັດຕາສ່ວນຂອງແມ່ຍິງທີ່ລາຍງານວ່າຖືກຄວາມຮຸນແຮງທາງດ້ານຮ່າງກາຍ ຈາກຄົນທີ່ແມ່ນ ຫຼື ຄົນອື່ນທີ່ບໍ່ແມ່ນຄູ່ຮ່ວມຊີວິດ ຫຼື ທັງສອງປະເພດ ແມ່ນກວມເຖິງ 14.4%, ແລະ 10.9% ແມ່ນຖືກຄວາມຮຸນແຮງທາງເພດ ແລະ 20.2% ຖືກຄວາມຮຸນແຮງທາງດ້ານຮ່າງກາຍ ແລະ/ຫຼື ທາງເພດ.

5.1 ພາກສະເໜີ

ມີຫຼາຍຄັ້ງທີ່ໄດ້ຍົກບັນຫາກ່ຽວກັບການໃຊ້ຄວາມຮຸນແຮງຕໍ່ແມ່ຍິງ ເຊິ່ງສ່ວນຫຼາຍແມ່ນມັກຈະເກີດຂຶ້ນໃນທີ່ພັກອາໄສ ແລະ ການກະທຳຮຸນແຮງສ່ວນຫຼາຍກໍ່ແມ່ນບຸກຄົນທີ່ໃກ້ຊິດ ແລະ ຮູ້ຈັກກັນດີກັບຜູ້ຖືກເຄາະຮ້າຍ ເຊິ່ງເປັນຜູ້ລົງມືກະທຳຜິດເອງ ເຊິ່ງໄດ້ໃຫ້ນິຍາມສະເພາະຄືການໃຊ້ຄວາມຮຸນແຮງທາງດ້ານຮ່າງກາຍ ແລະ/ຫຼື ທາງເພດ ຈາກຄູ່ຮ່ວມຊີວິດ. ເຖິງຢ່າງໃດກໍຕາມ, ຄຳສັບ 'ການໃຊ້ຄວາມຮຸນແຮງຕໍ່ແມ່ຍິງ' ລວມມີການຂົ່ມຂຶ້ນ, ການທຳຮ້າຍທາງເພດ ຫຼື ທາງຮ່າງກາຍ ຈາກຄົນອື່ນທີ່ບໍ່ແມ່ນຄູ່ຮ່ວມຊີວິດ ເຊັ່ນ: ຄົນຮູ້ຈັກ, ໝູ່ເພື່ອນ ຫຼື ຄົນແປກໜ້າ ເຊັ່ນດຽວກັນກັບການລ່ວງລະເມີດທາງເພດທີ່ເກີດຂຶ້ນໃນໄວເດັກ. ໃນພາກນີ້ຈະໄດ້ຄົ້ນຄວ້າກ່ຽວກັບການຖືກຄວາມຮຸນແຮງທາງຮ່າງກາຍ ແລະ ທາງເພດຂອງແມ່ຍິງຈາກຄົນອື່ນທີ່ບໍ່ແມ່ນຄູ່ຮ່ວມຊີວິດຕັ້ງແຕ່ອາຍຸ 15 ປີ ແລະ ການຖືກລ່ວງລະເມີດທາງເພດໃນໄວເດັກ (ກ່ອນອາຍຸ 15 ປີ) ເຊັ່ນດຽວກັນກັບການຈຳແນກຜູ້ກະທຳຜິດ.

5.2 ການຖືກຄວາມຮຸນແຮງທາງຮ່າງກາຍຈາກຄົນອື່ນທີ່ບໍ່ແມ່ນຄູ່ຮ່ວມຊີວິດ ຕັ້ງແຕ່ອາຍຸ 15 ປີ

ດັ່ງທີ່ສະແດງໃນຮູບທີ 5.1, ແມ່ຍິງ 5.1% ທີ່ໃຫ້ສຳພາດ ແມ່ນເຄີຍຖືກຄວາມຮຸນແຮງທາງຮ່າງກາຍຈາກຄົນອື່ນທີ່ບໍ່ແມ່ນຄູ່ຮ່ວມຊີວິດຕັ້ງແຕ່ອາຍຸ 15 ປີ ໃນຊ່ວງຊີວິດທີ່ຜ່ານມາ. ອີງຕາມການແບ່ງຕາມພູມສັນຖານ ເຫັນວ່າອັດຕາການໃຊ້ຄວາມຮຸນແຮງທາງຮ່າງກາຍໃນກຸ່ມແມ່ຍິງທີ່ຢູ່ໃນເຂດຕົວເມືອງມີ (5.6%) ແລະ ເຂດພາກໃຕ້ (6.6%) ເຊິ່ງຫຼາຍກວ່າເຂດອື່ນໆ. ອັດຕາສ່ວນໂດຍລວມໃນປັດຈຸບັນແມ່ນ 0.9% ເຊິ່ງບໍ່ມີຄວາມແຕກຕ່າງກັນຫຼາຍລະຫວ່າງເຂດຊົນນະບົດ ແລະ ເຂດຕົວເມືອງ ເຊິ່ງມີຄວາມແຕກຕ່າງກັນພຽງ 1% ເທົ່ານັ້ນ.

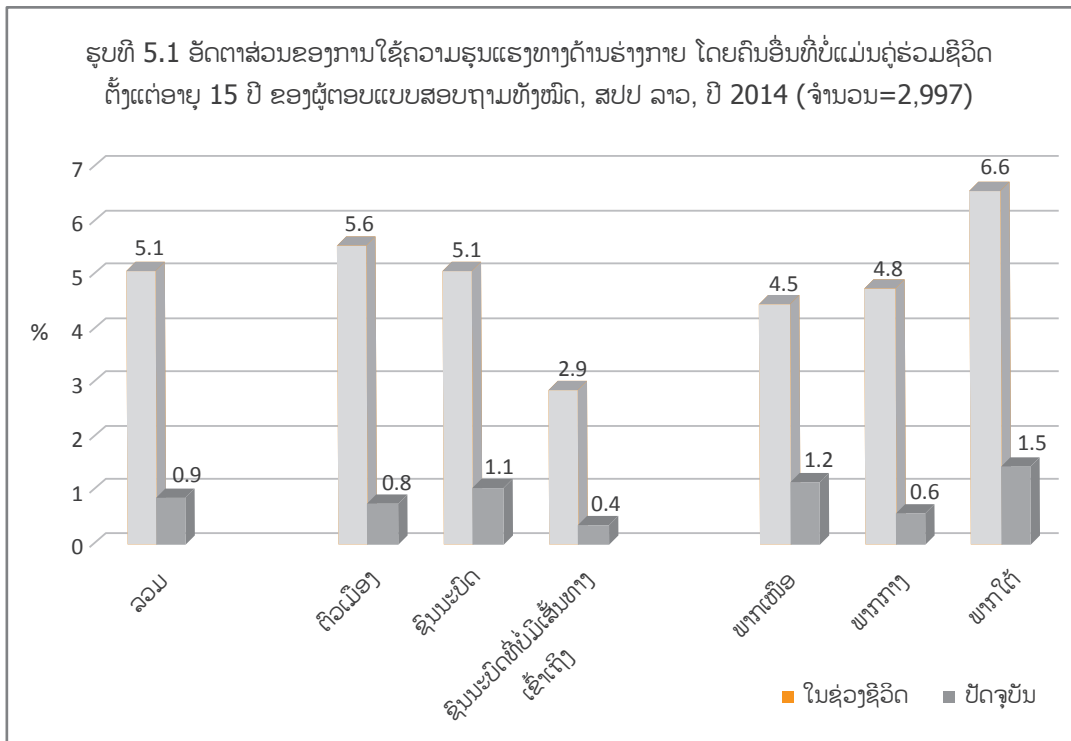

5.3 ຜູ້ກະທຳຄວາມຮຸນແຮງເຊິ່ງເປັນຄົນອື່ນທີ່ບໍ່ແມ່ນຄູ່ຮ່ວມຊີວິດຕັ້ງແຕ່ອາຍຸ 15 ປີ

ຜູ້ກະທຳຄວາມຮຸນແຮງເຊິ່ງເປັນຄົນອື່ນທີ່ບໍ່ແມ່ນຄູ່ຮ່ວມຊີວິດລວມມີສະມາຊິກຄອບຄົວ ແລະ ຄົນອື່ນທີ່ບໍ່ແມ່ນສະມາຊິກໃນຄອບຄົວ. ເຊິ່ງແມ່ຍິງ 4.2% ທີ່ເຄີຍຖືກຄວາມຮຸນແຮງທາງຮ່າງກາຍຈາກຄົນອື່ນທີ່ບໍ່ແມ່ນຄູ່ຮ່ວມຊີວິດເຊິ່ງເປັນມິຜູ້ກະທຳຄວາມຮຸນແຮງພຽງຄົນດຽວ, ຄື 0.6% ແມ່ນມີຜູ້ກະທຳຜິດຫຼາຍກວ່າໜຶ່ງຄົນ, ເຮົາສາມາດຮັບຮູ້ກຸ່ມຜູ້ກະທຳຄວາມຮຸນແຮງໄດ້ໃນ (ຮູບທີ 5.2). ສິ່ງທີ່ຄວນສັງເກດ, ຜູ້ກະທຳຄວາມຮຸນແຮງສ່ວນໃຫຍ່ແມ່ນສະມາຊິກຄອບຄົວທີ່ເປັນເພດຍິງມີເຖິງ (34.9%), ໂດຍສະເພາະ ແມ່ນແມ່ຄົງຫຼືແມ່ນ້າ ແມ່ນ (26.8%) ຮອງລົງມາແມ່ນແມ່ຍິງທີ່ເປັນໝູ່ ແລະ ຄົນຮູ້ຈັກ ມີ(19.6%). ຜົນສຳຫຼວດດັ່ງກ່າວໄດ້ເຮັດໃຫ້ມີຄວາມເຂົ້າໃຈໃໝ່ຕໍ່ກັບຄວາມສະຫຼັບສັບຊ້ອນ ແລະ ຄວາມຫຍຸ້ງຍາກໃນບັນດາອົງປະກອບຂອງສາຍພົວພັນທີ່ພົວພັນເຖິງການໃຊ້ຄວາມຮຸນແຮງທີ່ເກີດຂຶ້ນໃນຄອບຄົວ.

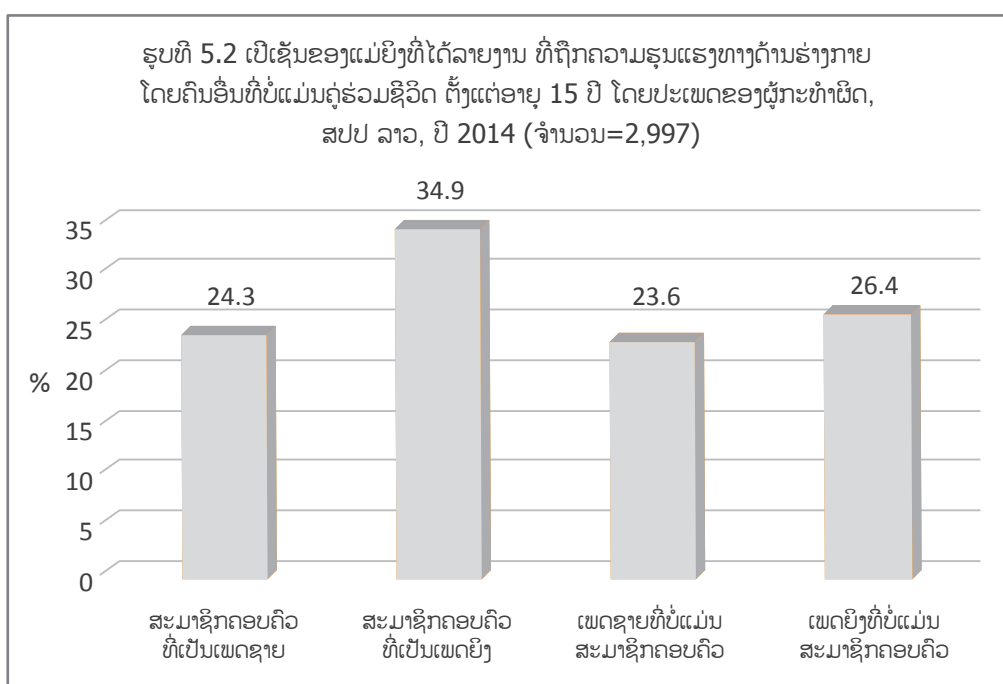

5.4 ການຖືກຄວາມຮຸນແຮງທາງເພດຈາກຄົນອື່ນທີ່ບໍ່ແມ່ນຄູ່ຮ່ວມຊີວິດຕັ້ງແຕ່ອາຍຸ 15 ປີ

ການຖືກຄວາມຮຸນແຮງທາງເພດຈາກຄົນອື່ນທີ່ບໍ່ແມ່ນຄູ່ຮ່ວມຊີວິດຕັ້ງແຕ່ອາຍຸ 15 ປີ ຖືກປະເມີນຈາກຮູບແບບຂອງການບັງຄັບໃຫ້ມີເພດສໍາພັນ, ການພະຍາຍາມບັງຄັບໃຫ້ມີເພດສໍາພັນ ແລະ/ຫຼື ບັນດາການກະທຳທາງເພດປະເພດໃດໜຶ່ງທີ່ອີກຝ່າຍໜຶ່ງບໍ່ຕ້ອງການ (ຮູບທີ 5.3). ອັດຕາສ່ວນໂດຍລວມຂອງການບັງຄັບມີເພດສໍາພັນ ໃນຊ່ວງຊີວິດທີ່ຜ່ານມາ ແມ່ນ 1.1%, ໃນນັ້ນ 5% ແມ່ນ ການພະຍາຍາມບັງຄັບໃຫ້ມີເພດສໍາພັນ ແລະ/ຫຼື ບັນດາພຶດຕິກຳການຮ່ວມເພດໃດໜຶ່ງທີ່ອີກຝ່າຍໜຶ່ງບໍ່ມີຄວາມຕ້ອງການອັດຕາສ່ວນຂອງແມ່ຍິງທີ່ລາຍງານພຶດຕິກຳໃດໜຶ່ງຂອງການໃຊ້ຄວາມຮຸນແຮງທາງເພດນີ້ແມ່ນ 5.3%. ອັດຕາການໃຊ້ຄວາມຮຸນແຮງທາງເພດນີ້ບໍ່ມີຄວາມແຕກຕ່າງກັນຫຼາຍລະຫວ່າງໃນເຂດຕົວເມືອງ ແລະ ເຂດຊົນນະບົດ, ແຕ່ໃນພາກໃຕ້ແມ່ນມີອັດຕາການໃຊ້ຄວາມຮຸນແຮງທາງເພດເຖິງ (6.1%) ເຊິ່ງຫຼາຍກວ່າພາກເໜືອ ທີ່ມີ (5.2%) ແລະ ພາກກາງ (5.3%).

ການສົນທະນາສ່ວນໃຫຍ່ໃນການສໍາຫຼວດທາງດ້ານຄຸນນະພາບ ແລະ ການສໍາພາດໃນບັນຫາທີ່ເຈາະຈົງ ແລະ ປະສົບການພົວພັນກັບຄູ່ຮ່ວມຊີວິດໃກ້ຊິດ ແລະ ມີຜູ້ເຂົ້າຮ່ວມພຽງບາງຄົນເທົ່ານັ້ນທີ່ໄດ້ເວົ້າເຖິງການໃຊ້ຄວາມຮຸນແຮງ ຈາກຄົນອື່ນທີ່ບໍ່ແມ່ນຄູ່ຮ່ວມຊີວິດ ແລະ ໃນຕອນເປັນເດັກ. ໃນກຸ່ມສົນທະນານໍາກຸ່ມໄວໜຸ່ມຊາຍ ແລະ ໄວໜຸ່ມຍິງ, ຜູ້ເຂົ້າຮ່ວມໄດ້ສົນທະນາກ່ຽວຫຼາຍກໍລະນີການຖືກຄວາມຮຸນແຮງທາງເພດຈາກຄົນອື່ນທີ່ບໍ່ແມ່ນຄູ່ຮ່ວມຊີວິດໃນເຂດຊົນນະບົດ, ໂດຍສະເພາະກໍລະນີການຂົ່ມຂືນ. ໃນຫຼາຍສະຖານະການ, ການສົນທະນາໃນຄອບຄົວອາດຈະລວມເຖິງການເຈລະຈາກັບຜູ້ກະທຳຜິດໃນການຊົດເຊີຍຄ່າເສຍຫາຍ, ໂດຍສະເພາະໃນກໍລະນີທີ່ໄວໜຸ່ມຍິງຖືກຂົ່ມຂືນ ຫຼື ເສຍພິມມະຈັນ(ເສຍຄວາມບໍລິສຸດ) ເຊິ່ງບໍ່ໄດ້ໜັ້ນຫຼື ແຕ່ງດອງກັບໄວໜຸ່ມຊາຍ ຢ່າງເປັນທາງການ. ການຮຽກຮ້ອງໃຫ້ມີການແຕ່ງດອງໃນກໍລະນີທີ່ມີການຂົ່ມຂືນແມ່ນເກີດຂຶ້ນຫຼາຍໃນເຂດຊົນນະບົດ. ຄະນະບ້ານອາດຈະບໍ່ໄດ້ເຂົ້າມາຊ່ວຍໃນກໍລະນີທີ່ຄອບຄົວທັງສອງຝ່າຍສາມາດແກ້ໄຂ ແລະ ຕົກລົງກັນໄດ້. ຖ້າໄວໜຸ່ມຍິງອາໄສຢູ່ໄກຈາກຄອບຄົວຂອງລາວ ເຊັ່ນ ອາໄສຢູ່ໂຮງຮຽນ ຫຼື ເຮັດວຽກຢູ່ໃນໂຮງງານ, ອາດຈະບໍ່ມີການລົງໂທດຜູ້ຊາຍທີ່ກະທຳຜິດ ເນື່ອງຈາກແມ່ຍິງຈະມີຄວາມອັບອາຍໃນການຮ້ອງຟ້ອງ.

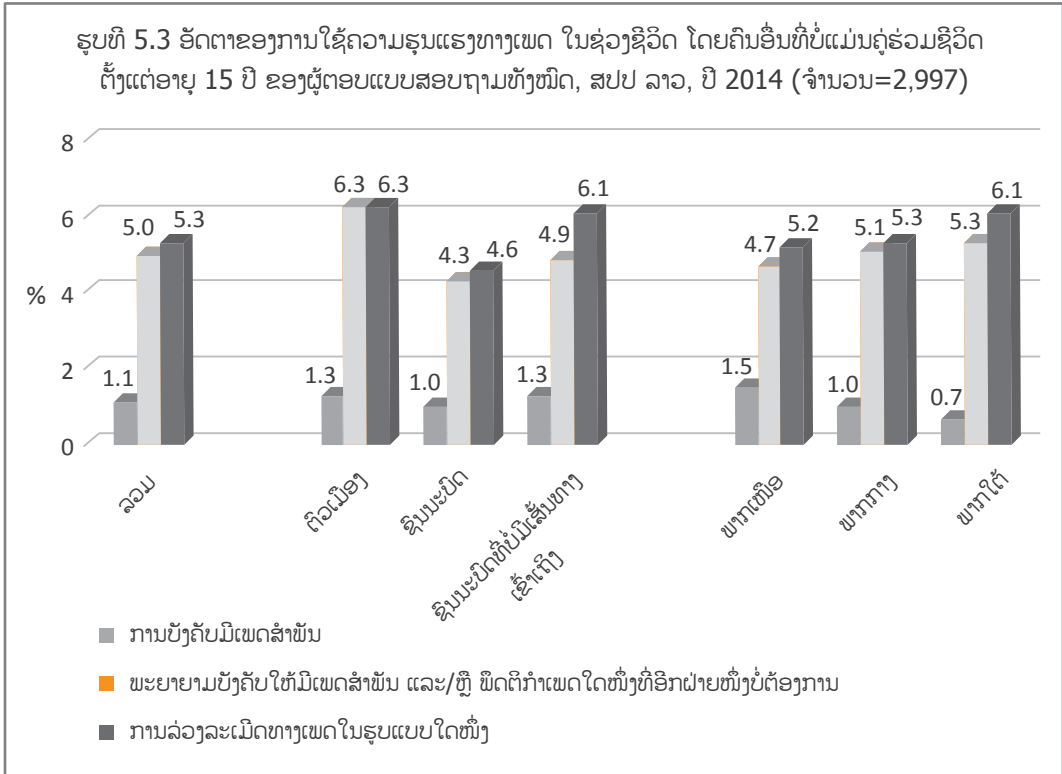

5.5 ການໃຊ້ຄວາມຮຸນແຮງທາງເພດໃນໄວເດັກ

ດັ່ງທີ່ອະທິບາຍຜ່ານມາໃນບົດທີ 2, ຍ້ອນການໃຊ້ຄວາມຮຸນແຮງທາງເພດໃນໄວເດັກ ທີ່ເປັນບັນຫາທີ່ມີຄວາມລະອຽດອ່ອນໃນການສົນທະນາ, ຜູ້ຖືກສໍາພາດຈຶ່ງໄດ້ຮັບທາງເລືອກຕ່າງໆ ໃນການເປີດເຜີຍບັນດາປະສົບການເຫຼົ່ານັ້ນ. ທາງເລືອກທີ່ໜຶ່ງ, ແມ່ຍິງຖືກຖາມວ່າ ຖ້າເຄີຍມີຄົນອື່ນຈັບບາຍທີ່ມີລັກສະນະລວນລາມທາງເພດ ຫຼື ເຮັດໃຫ້ເຂົາເຈົ້າຕ້ອງກະທຳທາງເພດທີ່ເຂົາເຈົ້າບໍ່ຕ້ອງການ ກ່ອນອາຍຸ 15 ປີ. ໃນຕອນທ້າຍຂອງການສໍາພາດ, ຄໍາຖາມດັ່ງກ່າວໄດ້ຖືກຖາມອີກຄັ້ງ, ແຕ່ບໍ່ໄດ້ຮຽກຮ້ອງໃຫ້ມີການຕອບນັກເດີນສໍາຫຼວດໂດຍກົງ, ແຕ່ໄດ້ມີການໃຊ້ບັດໜ້າແທນ ເຊິ່ງນໍາໃຊ້ ບັດໜ້າທີ່ມີນໍ້າຕາຖ້າຕອບຄື "ແມ່ນ" ຫຼື ໃຊ້ບັດໜ້າທີ່ມີຮອຍຍ້ໍມຖ້າຕອບຄື "ບໍ່ແມ່ນ" (ເບິ່ງຮູບທີ 2.1).

ຮູບທີ 5.4 ສະແດງເຖິງອັດຕາຂອງການຖືກຄວາມຮຸນແຮງທາງເພດໃນໄວເດັກຈາກຄົນອື່ນທີ່ບໍ່ແມ່ນຄູ່ຮ່ວມຊີວິດ ໃນໄວອາຍຸກ່ອນ 15 ປີ. ອັດຕາສ່ວນໂດຍລວມທີ່ໄດ້ຮັບຈາກການສໍາພາດແບບເຊິ່ງໜ້າມີພຽງ 0.6%, ແຕ່ຜົນໄດ້ຮັບຈາກການໃຊ້ບັດຄໍາສອບຖາມ ແມ່ນມີເຖິງ 9.9% ເຊິ່ງຜູ້ຕອບແບບສອບຖາມທັງໝົດໄດ້ເປີດເຜີຍກ່ຽວກັບການຖືກຄວາມຮຸນແຮງທາງເພດໃນໄວເດັກ. ອັດຕາສ່ວນທີ່ລວມທັງການສໍາພາດເຊິ່ງໜ້າ ແລະ ການໃຊ້ບັດຄໍາຖາມແມ່ນເພີ່ມຂຶ້ນເຖິງ 10.3%. ທ່າອ່ຽງທີ່ຄ້າຍຄືກັນແມ່ນເຫັນໄດ້ລະຫວ່າງເຂດຕົວເມືອງ ແລະ ຊົນນະບົດ ແລະ ໃນບັນດາພາກຕ່າງໆ. ສິ່ງເຫຼົ່ານີ້ໄດ້ບົ່ງບອກໃຫ້ເຫັນວ່າການນໍາໃຊ້ບັດຄໍາທີ່ບໍ່ໄດ້ບອກຜູ້ໃຫ້ຂໍ້ມູນ ເຮັດໃຫ້ເພີ່ມອັດຕາສ່ວນຮ້ອຍຂອງການຕອບ.

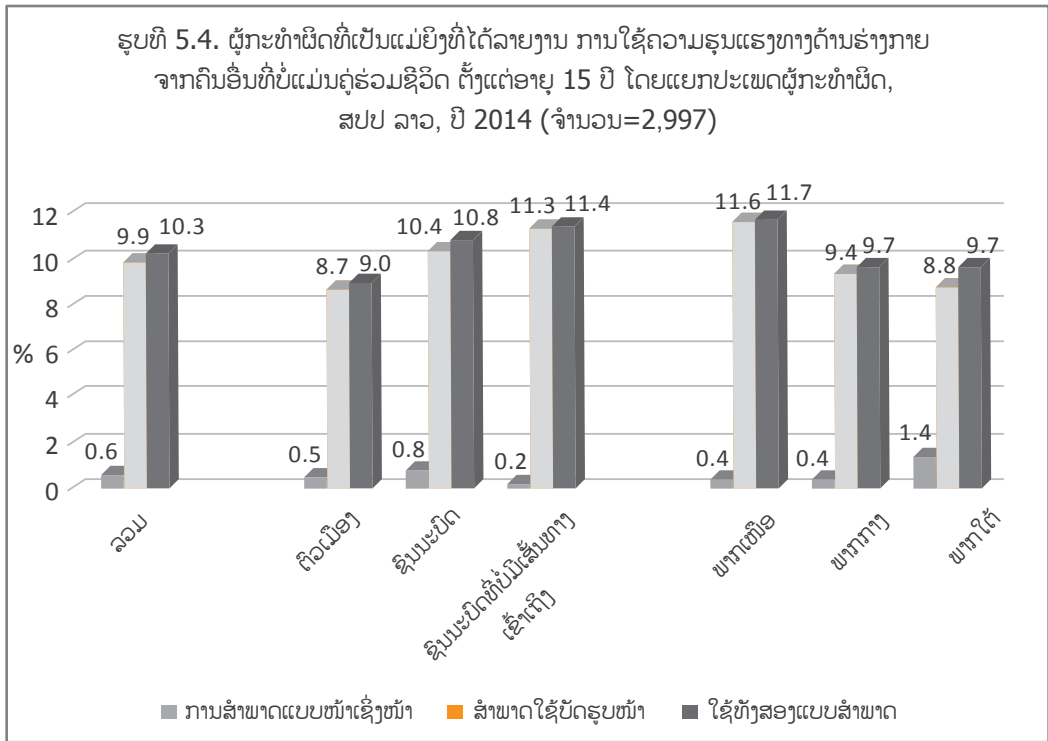

5.6 ການຖືກຄວາມຮຸນແຮງຈາກຄູ່ຮ່ວມຊີວິດ ແລະ ຄົນອື່ນທີ່ບໍ່ແມ່ນຄູ່ຮ່ວມຊີວິດ

ໃນກຸ່ມແມ່ຍິງທີ່ຖືກສໍາພາດທັງໝົດ (ຈໍານວນ=2,997 ຄົນ), ອັດຕາສ່ວນຂອງແມ່ຍິງທີ່ໄດ້ລາຍງານກ່ຽວກັບການຖືກຄວາມຮຸນແຮງຈາກຄູ່ຮ່ວມຊີວິດ ຫຼື ຄົນອື່ນທີ່ບໍ່ແມ່ນຄູ່ຮ່ວມຊີວິດ ຫຼື ທັງສອງ, ສໍາລັບການໃຊ້ຄວາມຮຸນແຮງທາງຮ່າງກາຍແມ່ນມີ 14.4%, 10.9% ແມ່ນການໃຊ້ຄວາມຮຸນແຮງທາງເພດ ແລະ 20.2% ແມ່ນການໃຊ້ຄວາມຮຸນແຮງທາງດ້ານຮ່າງກາຍ ແລະ/ຫຼື ທາງເພດ. ໃນກຸ່ມແມ່ຍິງທີ່ຖືກສໍາພາດທັງໝົດ, ອັດຕາການຖືກຄວາມຮຸນແຮງຈາກຄົນອື່ນທີ່ບໍ່ແມ່ນຄູ່ຮ່ວມຊີວິດ ແມ່ນມີ 3.7%, ເຊິ່ງການໃຊ້ຄວາມຮຸນແຮງທາງຮ່າງກາຍຈາກຄູ່ຮ່ວມຊີວິດແມ່ນມີ 9.3%, ຕົວເລກນີ້ໄດ້ສະແດງໃຫ້ເຫັນວ່າ ການຖືກຄວາມຮຸນແຮງທາງຮ່າງກາຍຈາກຄູ່ຮ່ວມຊີວິດ ແມ່ນສູງເກືອບສາມທົບ ທຽບກັບການຖືກຄວາມຮຸນແຮງຈາກຄົນອື່ນທີ່ບໍ່ແມ່ນຄູ່ຮ່ວມຊີວິດ. ການຖືກຄວາມຮຸນແຮງທາງເພດຈາກຄົນອື່ນທີ່ບໍ່ແມ່ນຄູ່ຮ່ວມຊີວິດມີ (4.2%) ແລະ ການຖືກຄວາມຮຸນແຮງທາງເພດຈາກຄູ່ຮ່ວມຊີວິດມີ (5.6%) ເຊິ່ງບໍ່ມີຄວາມແຕກຕ່າງກັນຫຼາຍ. ນອກນັ້ນ, ແມ່ຍິງ 6.1% ແມ່ນເຄີຍຖືກຄວາມຮຸນແຮງທາງດ້ານຮ່າງກາຍ ແລະ/ຫຼື ທາງເພດ ຈາກຄົນອື່ນທີ່ບໍ່ແມ່ນຄູ່ຮ່ວມຊີວິດ, ເຊິ່ງທຽບກັບ ມີ 10.9% ແມ່ນແມ່ຍິງທີ່ຖືກຄວາມຮຸນແຮງທາງດ້ານຮ່າງ ກາຍ ແລະ/ຫຼື ທາງເພດ ຈາກຄູ່ຮ່ວມຊີວິດ. ຢ່າງໃດກໍຕາມ, ໂດຍລວມແລ້ວ ແມ່ຍິງສ່ວນຫຼາຍແມ່ນຖືກຄວາມຮຸນແຮງຈາກຄູ່ຮ່ວມຊີວິດ ຫຼາຍກວ່າຈາກຄົນອື່ນທີ່ບໍ່ແມ່ນຄູ່ຮ່ວມຊີວິດ. ໃນຂະນະດຽວກັນ, ການທັບຊ້ອນກັນຂອງການຖືກຄວາມຮຸນແຮງຈາກຄູ່ຮ່ວມຊີວິດ ແລະ ຄົນອື່ນທີ່ບໍ່ແມ່ນຄູ່ຮ່ວມຊີວິດ, ແມ່ຍິງ 1.4% ເຄີຍຖືກຄວາມຮຸນແຮງທາງຮ່າງກາຍຈາກຄູ່ຮ່ວມຊີວິດ ແລະ ຄົນອື່ນທີ່ບໍ່ແມ່ນຄູ່ຮ່ວມຊີວິດ, ແມ່ຍິງ 1.1% ເຄີຍຖືກຄວາມຮຸນແຮງທາງເພດຈາກຄູ່ຮ່ວມຊີວິດ ແລະ ຄົນອື່ນທີ່ບໍ່ແມ່ນຄູ່ຮ່ວມຊີວິດ ແລະ ແມ່ຍິງ 3.2% ເຄີຍຖືກຄວາມຮຸນແຮງທາງຮ່າງກາຍ ແລະ/ຫຼື ທາງເພດ ຈາກຄູ່ຮ່ວມຊີວິດ ແລະ ຄົນອື່ນທີ່ບໍ່ແມ່ນຄູ່ຮ່ວມຊີວິດ. ສະຫຼຸບແລ້ວ, ແມ່ຍິງສ່ວນໃຫຍ່ແມ່ນເຄີຍຖືກຄວາມຮຸນແຮງທາງຮ່າງກາຍຈາກຄົນອື່ນທີ່ບໍ່ແມ່ນຄູ່ຮ່ວມຊີວິດ ລວມທັງຄົນທີ່ເປັນຄູ່ຮ່ວມຊີວິດ.

5.7 ພາກສິນທະນາ

ບົດນີ້ໄດ້ຄົ້ນຄວ້າກ່ຽວກັບການຖືກຄວາມຮຸນແຮງຈາກຄົນອື່ນທີ່ບໍ່ແມ່ນຄູ່ຮ່ວມຊີວິດ ລວມທັງຮູບແບບຂອງການໃຊ້ຄວາມຮຸນແຮງທາງຮ່າງກາຍ ແລະ ທາງເພດ. ເຖິງວ່າ ແມ່ຍິງ 5.1% ແມ່ຍິງທີ່ໃຫ້ສໍາພາດຈະເຄີຍຖືກຄວາມຮຸນແຮງທາງຮ່າງກາຍຈາກຄົນອື່ນທີ່ບໍ່ແມ່ນຄູ່ຮ່ວມຊີວິດ, ແລະ ເຫັນວ່າອັດຕາຄວາມຮຸນແຮງບໍ່ມີຄວາມແຕກຕ່າງກັນຫຼາຍລະຫວ່າງເຂດຕົວເມືອງ/ຊົນນະບົດ ແລະ ໃນທຸກພາກ. ສິ່ງທີ່ພື້ນເດັ່ນກວ່າໝູ່ຂອງຜົນໄດ້ຮັບຂອງການສໍາຫຼວດໃນບົດນີ້, ສະມາຊິກຄອບຄົວທີ່ເປັນແມ່ຍິງໂດຍສະເພາະແມ່ນ ແມ່ຄົງ ຫຼື ແມ່ນ້າ ແມ່ນຜູ້ກະທໍາຄວາມຮຸນແຮງເປັນສ່ວນໃຫຍ່, ຮອງລົງມາແມ່ນໝູ່ເພື່ອນ ແລະ ຄົນຮູ້ຈັກ. ເຫດຜົນທີ່ອາດເປັນໄປໄດ້ຂອງການສໍາຫຼວດນີ້ຕ້ອງໄດ້ຮັບການພິຈາລະນາຢ່າງຮອບຄອບ. ໃນສັງຄົມລາວ, ຄອບຄົວທີ່ມີພໍ່ນ້າ ຫຼື ແມ່ນ້າ ຄອບຄົວຂະຫຍາຍ ແມ່ນມີສາຍພົວພັນທີ່ສະຫຼັບສັບຊ້ອນ, ໂດຍສະເພາະໃນຈໍານວນສະມາຊິກແມ່ຍິງທີ່ໄດ້ໃຊ້ເວລາເຮັດວຽກເຮືອນຮ່ວມກັນຫຼາຍກວ່າຜູ້ຊາຍ ເຊິ່ງອາດຈະເຮັດໃຫ້ເກີດຄວາມຄຽດ ຫຼື ມີການບັງຄັບທາງຮ່າງກາຍເພື່ອອົບຮົມສັງສອນ. ການສຶກສາຄົ້ນຄວ້າທີ່ຜ່ານມາໄດ້ຊີ້ໃຫ້ເຫັນວ່າຢູ່ປະເທດສະຫະລັດອາເມລິກາ, ການໃຊ້ຄວາມຮຸນແຮງ ຫຼື ການລ່ວງລະເມີດ ເພີ່ມຂຶ້ນຫຼາຍໃນຄອບຄົວທີ່ມີພໍ່ນ້າ ຫຼື ແມ່ນ້າ ເຊິ່ງຄອບຄົວດັ່ງກ່າວມີຄວາມເປັນອັນຕະ ລາຍຫຼາຍກວ່າຄອບຄົວທີ່ມີພໍ່ແມ່ຄົງ (Daly & Wilson, 1996). ໄວໜຸ່ມຍິງລາຍງານວ່າເຂົາເຈົ້າເປັນເປົ້າໝາຍຂອງແມ່ (ແມ່ຄົງ ແລະ ແມ່ນ້າ) ໃນການໃຊ້ຄວາມຮຸນແຮງດ້ານຮ່າງກາຍ ຫຼາຍກວ່າກຸ່ມເພດຊາຍ (Mallett & Rosenthal, 2008, Janus ພ້ອມຄະນະ., 1995). ເຖິງຢ່າງໃດກໍຕາມ, ໃນສະພາບການຂອງ ສປປ ລາວ ບັນຫານີ້ ຍັງເປັນລັກສະນະຂອງການຄາດເດົາ, ສະນັ້ນຈຶ່ງຕ້ອງການວິໄຈເພີ່ມເຕີມ.

ໃນການຖືກຄວາມຮຸນແຮງທາງເພດຈາກຄົນອື່ນທີ່ບໍ່ແມ່ນຄູ່ຮ່ວມຊີວິດຕັ້ງແຕ່ອາຍຸ 15 ປີ ແມ່ນມີແມ່ຍິງທັງໝົດ 5.3% ທີ່ຖືກສໍາພາດໄດ້ລາຍງານວ່າເຂົາເຈົ້າຖືກບັງຄັບໃຫ້ມີເພດສໍາພັນ ຫຼື ພະຍາຍາມໃຫ້ມີເພດສໍາພັນ ຫຼື ກະທໍາທາງເພດສໍາພັນທີ່ບໍ່ຕ້ອງການທັງສອງຝ່າຍ. ເຊິ່ງສ່ວນຫຼາຍແມ່ນກະທໍາໂດຍໝູ່ທີ່ເປັນຜູ້ຊາຍ ຫຼື ຄົນຮູ້ຈັກ. ຂໍ້ມູນນີ້ແມ່ນໜ້ອຍກວ່າທີ່ຄາດຄະເນໃນລະດັບສາກົນພຽງເລັກໜ້ອຍສໍາລັບການຖືກຄວາມຮຸນແຮງທາງເພດຈາກຄົນອື່ນທີ່ບໍ່ແມ່ນຄູ່ຮ່ວມຊີວິດ ທີ່ມີ 7.2% (ອົງການອະນາໄມໂລກ, 2013a). ການສໍາຫຼວດທາງດ້ານຄຸນນະພາບໄດ້ຮັບຮູບຮ່າງເລື່ອງເລົ່າ ຫຼື ການສິນທະນາກ່ຽວກັບການຖືກຄວາມຮຸນແຮງຈາກຄົນອື່ນທີ່ບໍ່ແມ່ນຄູ່ຮ່ວມຊີວິດ, ໂດຍສະເພາະກໍລະນີການຂົ່ມຂືນໄວໜຸ່ມຍິງ, ເຊິ່ງມີການແກ້ໄຂລະຫວ່າງຜູ້ຖືກເຄາະຮ້າຍ ແລະ ຜູ້ກະທໍາຜິດໂດຍຈົບລົງດ້ວຍການແຕ່ງງານ, ໂດຍມີການຕົກລົງເຫັນດີກັນພາຍໃນຄອບຄົວ. ເຊິ່ງໄດ້ມີການແນະນຳບໍ່ໃຫ້ເປີດເຜີຍກໍລະນີດັ່ງກ່າວໃຫ້ສາທາລະນະໄດ້ຮັບຮູ້, ລວມເຖິງການບໍ່ແຈ້ງຕໍາຫຼວດ ຫຼື ຟ້ອງສານ. ສິ່ງເຫຼົ່ານີ້ໄດ້ຊີ້ບອກໃຫ້ເຫັນວ່າຫຼາຍໆ ກໍລະນີຂອງການຂົ່ມຂືນ ຫຼື ການລ່ວງລະເມີດທາງເພດ ແມ່ນອາດບໍ່ໄດ້ຖືກລາຍງານ ແລະ ກໍຖືກມີດຽບ ໂດຍໃຊ້ທາງອອກດ້ວຍການແຕ່ງງານ.

ໃນອັດຕາສ່ວນຂອງການລ່ວງລະເມີດທາງເພດໃນໄວເດັກ, ແມ່ຍິງ 0.9% ລາຍງານວ່າ ຖືກການລ່ວງລະເມີດທາງເພດຈາກຄົນອື່ນທີ່ບໍ່ແມ່ນຄູ່ຮ່ວມຊີວິດໃນໄວເດັກ (ກ່ອນອາຍຸ 15 ປີ) ໂດຍ 0.9% ແມ່ນຈາກການສໍາພາດປາກເປົ່າ, ແຕ່ວ່າອັດຕາສ່ວນຮ້ອຍນີ້ສູງຂຶ້ນປະມານ 10% ຜົນຈາກການສໍາພາດທີ່ໃຊ້ບັດຮູບໜ້າ ແລະ 10.3% ໃນເວລາທີ່ໃຊ້ການສໍາພາດທັງສອງວິທີ. ດ້ວຍເຫດນີ້, ອັດຕາສ່ວນຮ້ອຍໃນການເປີດເຜີຍປະສົບການໂດຍບໍ່ບອກຜູ້ໃຫ້ຂໍ້ມູນຈຶ່ງເພີ່ມສູງຂຶ້ນໃນທາງທີ່ດີ. ເມື່ອທຽບຜົນການສໍາຫຼວດກັບບັນ ດາປະເທດອື່ນໆ ໃນອາຊຽນ, ອັດຕາສ່ວນຮ້ອຍຂອງການລ່ວງລະເມີດທາງເພດກ່ອນອາຍຸ 15 ປີ ແມ່ນມີ 1.5% ໃນປະເທດຫວຽດນາມ (ລັດຖະບານຂອງປະເທດຫວຽດນາມ, 2010), 7.6% ໃນປະເທດໄທ (ຕົວເມືອງ) ແລະ 9.6% ໃນປະເທດຍີ່ປຸ່ນ ໂດຍການສໍາພາດປາກເປົ່າ (Garcia-Moreno ພ້ອມຄະນະ., 2005), ແລະ ສູງຂຶ້ນເຖິງ 2.5%, 8.9% ແລະ 13.8% ໂດຍນໍາໃຊ້ບັດຮູບໜ້າ ຕາມລຳດັບ (Ibid.), ເຖິງວ່າບັນຫາເຫຼົ່ານີ້ຖືກລາຍງານວ່າອັດຕາການໃຊ້ຄວາມຮຸນແຮງ, ແຕ່ອາດບໍ່ແມ່ນຈໍານວນຂອງບັນດາກໍລະນີທີ່ແທ້ຈິງ. ຢ່າງໃດກໍຕາມ, ການປຽບທຽບແບບງ່າຍດາຍນັ້ນໄດ້ຊີ້ໃຫ້ເຫັນວ່າ ສປປ ລາວ ນໍາໃຊ້ບັດຮູບຄົນເຂົ້າໃນການລາຍງານກ່ຽວກັບການລ່ວງລະເມີດທາງເພດໃນໄວເດັກ ໂດຍບໍ່ບອກຜູ້ໃຫ້ຂໍ້ມູນ ເຊິ່ງຈະເຮັດໃຫ້ເຫັນອັດຕາການໃຊ້ຄວາມຮຸນແຮງສູງກວ່າໃນປະເທດຫວຽດນາມ ແລະ ຕົວເມືອງໃນປະເທດໄທ. ບັດຮູບໜ້າ ໄດ້ຖືກໃຊ້ສະເພາະໃນເວລາຖາມຜູ້ໃຫ້ສໍາພາດກ່ຽວກັບໃນກໍລະນີການລ່ວງລະເມີດທາງເພດໃນໄວເດັກ, ຍ້ອນວ່າຄໍາຖາມດັ່ງກ່າວມີຄວາມລະອຽດອ່ອນ ແລະ ມັກໄດ້ຄໍາຕອບທີ່ບໍ່ຖືກກັບຄວາມເປັນຈິງ ຍ້ອນວ່າຢ້ານຈະເຮັດໃຫ້ຖືກຈໍາແນກລວມທັງເຮັດໃຫ້ເກີດການອັບອາຍ ແລະ ເສຍກຽດສັກສີ. ຄືດັ່ງຜົນໄດ້ຮັບ, ທີ່ສາມາດຄາດຄະເນໄດ້ວ່າບໍ່ພຽງແຕ່ການໃຊ້ຄວາມຮຸນແຮງທາງເພດເທົ່ານັ້ນ, ແຕ່ບັນດາຄວາມຮຸນແຮງໃນຮູບແບບອື່ນໆ ທີ່ມີໃນສັງຄົມນີ້ ທີ່ໄດ້ກ່າວມາໃນບົດສໍາຫຼວດອາດຈະຖືກຕົກເຮັຍ ແລະ ບໍ່ຖືກລາຍງານ.



ທັດສະນະຄະຕິ ແລະ
ຄວາມຮັບຮູ້ທີ່ເປັນປັດໄຈ
ພື້ນຖານຂອງການໃຊ້ຄວາມ
ຮຸນແຮງໂດຍຄູ່ຮ່ວມຊີວິດ

ພາກທີ 6. ທັດສະນະຄະຕິ ແລະ ຄວາມຮັບຮູ້ທີ່ເປັນປັດໄຈ ພື້ນຖານຂອງການໃຊ້ຄວາມຮຸນແຮງໂດຍຄູ່ຮ່ວມຊີວິດ

ຜົນໄດ້ຮັບຫຼັກຂອງການສຳຫຼວດ:

- ແມ່ຍິງ 35.6% ທີ່ຖືກສຳພາດເຫັນດີກັບຄຳເວົ້າທີ່ວ່າ "ເມຍທີ່ຕ້ອງຟັງຄວາມຜິວ, ເຖິງວ່າຈະບໍ່ເຫັນດີນຳຜິວກໍ່ຕາມ", 22.9% ເຫັນດີວ່າ "ຜູ້ຊາຍຄວນສະແດງວ່າຕົນເປັນຫົວໜ້າ" ແລະ 29.4% ຍອມຮັບວ່າເມຍຕ້ອງມີເພດສຳພັນກັບສາມີຂອງຕົນ. ແມ່ຍິງທີ່ເຄີຍຖືກຄວາມຮຸນແຮງທາງດ້ານຮ່າງກາຍ ແລະ/ຫຼື ທາງເພດ ມີທ່າອ່ຽງທີ່ຈະເຫັນດີກັບຄຳເວົ້າດັ່ງເຊິ່ງຖືກກຳນົດດ້ານຮີດຄອງປະເພນີສຳລັບຍິງ-ຊາຍ(ຄວາມບໍ່ເທົ່າທຽມ) ເຊິ່ງຫຼາຍກວ່າແມ່ຍິງທີ່ບໍ່ເຄີຍຖືກຄວາມຮຸນແຮງ.
- ແມ່ຍິງທີ່ຖືກສຳພາດເກືອບເຄິ່ງໜຶ່ງຄື (45%) ເຫັນດີວ່າຜົວສາມາດຕິເມຍໄດ້ຖ້າຮູ້ວ່າເມຍບໍ່ມີຄວາມຊື່ສັດຕໍ່ຕົນ. ແມ່ຍິງທີ່ເຄີຍຖືກຄວາມຮຸນແຮງທາງດ້ານຮ່າງກາຍ ແລະ/ຫຼື ທາງເພດ ຂ້ອນຂ້າງຈະຍອມຮັບການໃຊ້ຄວາມຮຸນແຮງຂອງຜົວຕໍ່ເມຍໃນກໍລະນີທີ່ຜົວສົງໃສວ່າເມຍບໍ່ຊື່ສັດຕໍ່ເຂົາ ຫຼື ຖ້າວ່າແມ່ຍິງບໍ່ເຊື່ອຟັງຜົວ, ເຊິ່ງຫຼາຍກວ່າແມ່ຍິງທີ່ບໍ່ເຄີຍຖືກຄວາມຮຸນແຮງ.
- ແມ່ຍິງທີ່ຖືກສຳພາດ ເຖິງ 76.5% ແມ່ນເຫັນດີວ່າ ການປະຕິເສດການມີເພດສຳພັນນຳຜິວແມ່ນມີຄວາມເປັນທຳໃນກໍລະນີແມ່ຍິງບໍ່ຕ້ອງການ ຫຼື ບໍ່ສະບາຍ, ຫຼື ໃນເວລາທີ່ສາມີມືນເມົາ.
- ສາເຫດຕົ້ນຕໍຂອງການໃຊ້ຄວາມຮຸນແຮງຕໍ່ແມ່ຍິງ ເຊິ່ງລວມມີຮີດຄອງເດີມສຳລັບຍິງ-ຊາຍ ທີ່ເປັນຈຸດພິເສດສະເພາະຂອງສປປ ລາວ, ການບໍ່ເຊື່ອໃຈ ແລະ ການຫົງຫວງ ເຊິ່ງກ່ຽວຂ້ອງກັບການນອກໃຈ, ການໃຊ້ສິ່ງມືນເມົາ, ການວ່າງງານ ຫຼື ມີບັນຫາດ້ານການເງິນ.

6.1 ພາກສະເໜີ

ບົດນີ້ໄດ້ນຳສະເໜີຜົນການສຳຫຼວດກ່ຽວກັບທັດສະນະຄະຕິຕໍ່ຍິງ-ຊາຍ ແລະ ຄວາມຮັບຮູ້ຂອງຜູ້ໃຫ້ສຳພາດທັງໝົດ, ໂດຍສະເພາະແມ່ນບັນດາເຫດຜົນທີ່ຍົກມາເປັນຂໍ້ອ້າງຂອງ ສາມີ ຫຼື ຄູ່ຮ່ວມຊີວິດເພື່ອການທຸບຕິ ແລະ ການປະຕິເສດການມີເພດສຳພັນກັບ ສາມີ ຫຼື ຄູ່ຮ່ວມຊີວິດ ລວມທັງປັດໄຈອື່ນໆທີ່ຮັບຮູ້ຈາກການສຳຫຼວດທາງດ້ານປະລິມານທີ່ພົວພັນເຖິງການໃຊ້ຄວາມຮຸນແຮງທາງດ້ານຮ່າງກາຍ ແລະ/ຫຼື ທາງເພດ ໂດຍຄູ່ຮ່ວມຊີວິດ.

ໃນການສຳຫຼວດ ດ້ານຄຸນນະພາບ, ບາງສະຖານະການສະເພາະໄດ້ຖືກພິຈາລະນາ ເຊິ່ງລວມມີຮີດຄອງປະເພນີຕໍ່ບົດບາດຍິງ-ຊາຍ ແລະ ທັດສະນະຄະຕິ, ເຊັ່ນ ການຍອມຮັບຂອງເມຍຕໍ່ຄວາມຕ້ອງການຂອງສາມີ ແລະ ການມີເພດສຳພັນ ລວມທັງທັດສະນະຄະຕິຕ່າງໆຕໍ່ການໃຊ້ຄວາມຮຸນແຮງທາງຮ່າງກາຍ ແລະ ທາງເພດ. ບັນດາທັດສະນະຄະຕິເຫຼົ່ານີ້ໄດ້ຝັງເລິກຢູ່ໃນວັດທະນະທຳ ແລະ ສັງຄົມລາວ, ການສຳຫຼວດທາງດ້ານຄຸນນະພາບ ສາມາດເຮັດໃຫ້ມີການສຶກສາຄົ້ນຄວ້າຢ່າງເລິກເຊິ່ງ ລວມທັງການຊຸກຍູ້ການ ວິເຄາະຂໍ້ມູນທາງສະຖິຕິ ໂດຍມີການລວມເອົາບັນດາທັດສະນະຄະຕິ ແລະ ຄວາມຮູ້ສຶກຂອງແມ່ຍິງ ແລະ ບັນດາສະພາບການຕ່າງໆທີ່ຍາກ ຈະອະທິບາຍໄດ້. ໃນຂົງເຂດນີ້, ບັນຫາຫຼັກຂອງການໃຊ້ຄວາມຮຸນແຮງຕໍ່ແມ່ຍິງໄດ້ຖືກກຳນົດຢູ່ໃນ 4 ຫຼັກການດັ່ງນີ້.¹³

- ກ) ຄວາມບົກພ່ອງ ຫຼື ລົ້ມເຫຼວຂອງແມ່ຍິງໃນການປະຕິບັດຕາມຄວາມຄາດຫວັງທີ່ກຳນົດໄວ້ສຳລັບຍິງ-ຊາຍ, ລວມທັງການເຄົາລົບນັບຖື ແລະ ການຕອບສະໜອງຄວາມຕ້ອງການທາງເພດຕໍ່ສາມີ
- ຂ) ການຫົງຫວງ, ບໍ່ເຊື່ອໃຈ, ການນອກໃຈຂອງສາມີ (ມີເລື່ອງທີ່ກ່ຽວຂ້ອງກັບເມຍນ້ອຍ)
- ຄ) ການໃຊ້ສິ່ງມືນເມົາ ຫຼື ຢາເສບຕິດ
- ງ) ບັນຫາການວ່າງງານ, ຄວາມຄຽດ ຫຼື ຄວາມກົດດັນທາງດ້ານການເງິນ ຫຼື ບັນຫາການເງິນ.

¹³ ຄຳສັບທີ່ໃຊ້ເຂົ້າໃນບົດນີ້ ແມ່ນມາຈາກ 4 ພື້ນຖານ ທີ່ໄດ້ແປໂດຍກົງຈາກການອະທິບາຍບົດຄວາມ ໃນພາສາລາວໃນການສຳພາດ ແລະ ກຸ່ມສົນທະນາ, ແລະ ບໍ່ແມ່ນການແປໂດຍບໍ່ສຍຄຳຈາກຜູ້ຂຽນ.

6.2 ທັດສະນະຄະຕິຂອງແມ່ຍິງຕໍ່ບົດບາດຍິງ-ຊາຍ ແລະ ການໃຊ້ຄວາມຮຸນແຮງ

6.2.1 ຄວາມແຕກຕ່າງທາງດ້ານພູມສັນຖານ ແລະ ກຸ່ມທີ່ເຄີຍຖືກ ຫຼື ບໍ່ເຄີຍຖືກຄວາມຮຸນແຮງ

ດັ່ງທີ່ໄດ້ສະແດງໃນຮູບທີ 6.1, ເຊິ່ງມີ 3 ຄຳເວົ້າທີ່ເປັນຕົວແທນຂອງແມ່ຍິງ (ເມຍທີ່ເຊື່ອຟັງ, ທັດສະນະຄະຕິແບບຜະເດັດການ ແລະ ໜ້າທີ່ທາງເພດ), ແມ່ຍິງຈຳນວນຫຼາຍເຫັນດີວ່າ "ເມຍທີ່ດີຕ້ອງເຊື່ອຟັງຜົວ, ເຖິງວ່າຈະບໍ່ເຫັນດີນຳຜົວກໍ່ຕາມ" ມີ (35.6%). ໂດຍແຍກຕາມພູມສັນຖານ, ແມ່ຍິງໃນເຂດຊົນນະບົດ (38.9%) ແລະ ໃນເຂດຊົນນະບົດທີ່ບໍ່ມີເສັ້ນທາງເຂົ້າເຖິງ (39.7%) ເຫັນດີກັບບັນດາຄຳເວົ້າເຫຼົ່ານີ້ຫຼາຍກວ່າ. ແມ່ຍິງໃນເຂດພາກເໜືອເຫັນດີກັບຄຳເວົ້າເຫຼົ່ານີ້ (40.0%), ເຊິ່ງຫຼາຍກວ່າພາກກາງ ທີ່ມີ (35.4%) ແລະ ພາກໃຕ້ (30.2%). ທັດສະນະຄະຕິທີ່ຜູ້ຊາຍມີສິດອຳນາດເໜືອກວ່າແມ່ຍິງ ຍິ່ງມີອັດຕາສູງໃນເຂດຊົນນະບົດທີ່ບໍ່ມີເສັ້ນທາງເຂົ້າເຖິງ ມີ (37.1%), ເຊິ່ງຫຼາຍກວ່າໃນເຂດຊົນນະບົດ (24.3%) ແລະ ໃນຕົວເມືອງ (16.8%). ແມ່ຍິງໃນເຂດພາກໃຕ້ແມ່ນເຫັນດີໃນແນວຄວາມຄິດດ້ານໜ້າທີ່ທາງເພດຂອງແມ່ຍິງມີ (36.0%), ເຊິ່ງຫຼາຍກວ່າເຂດພາກເໜືອ (22.1%).

ຮູບກັບທີ 6.1 P-value ແມ່ນຫຍັງ?

p-value ຊ່ວຍກຳນົດວ່າມີການຍອມຮັບ ຫຼື ປະຕິເສດສົມມຸດຖານ ຫຼື ບໍ່, ເຊິ່ງສະແດງເຖິງ "ຄວາມບໍ່ແຕກຕ່າງກັນ" ໃນລະຫວ່າງ 2 ເຫດ ການ. ການຕັດສິນແມ່ນເກີດຂຶ້ນກັບຄ່າ p-value ທີ່ນ້ອຍກວ່າຈຸດທຽບຖານ ແມ່ນຈະປະຕິເສດສົມມຸດຖານ. ຈຸດຕັດນີ້ເອີ້ນວ່າ "ລະດັບຄວາມສຳຄັນ", ເຊິ່ງຕັ້ງຄ່າແມ່ນ 0.05, 0.01 ຫຼື 0.001. ຄ່າ p-value ທີ່ໜ້ອຍກວ່າ, ເຮັດໃຫ້ການປຽບທຽບຂອງສອງກຸ່ມມີຄວາມແຕກຕ່າງກັນ.

ແມ່ຍິງທີ່ບໍ່ໄດ້ຮຽນໜັງສື ແມ່ນເຫັນດີຕໍ່ຮິດຄອງປະເພນີທີ່ເມຍຈະຕ້ອງເຊື່ອຟັງຜົວ (43.8%) ແລະ ທັດສະນະຄະຕິແບບຜະເດັດການຂອງຜູ້ຊາຍ (28.7%) ເຊິ່ງຫຼາຍກວ່າບັນດາແມ່ຍິງທີ່ມີການສຶກສາ, ບັນດາຄຳເວົ້າເຫຼົ່ານີ້ຍິ່ງໄດ້ຮັບການເຫັນດີເຫັນພ້ອມຈາກແມ່ຍິງກຸ່ມອາຍຸ 50 ແລະ 60 ຂຶ້ນໄປເມື່ອປຽບທຽບກັບແມ່ຍິງໃນກຸ່ມອາຍຸທີ່ນ້ອຍກວ່າ.

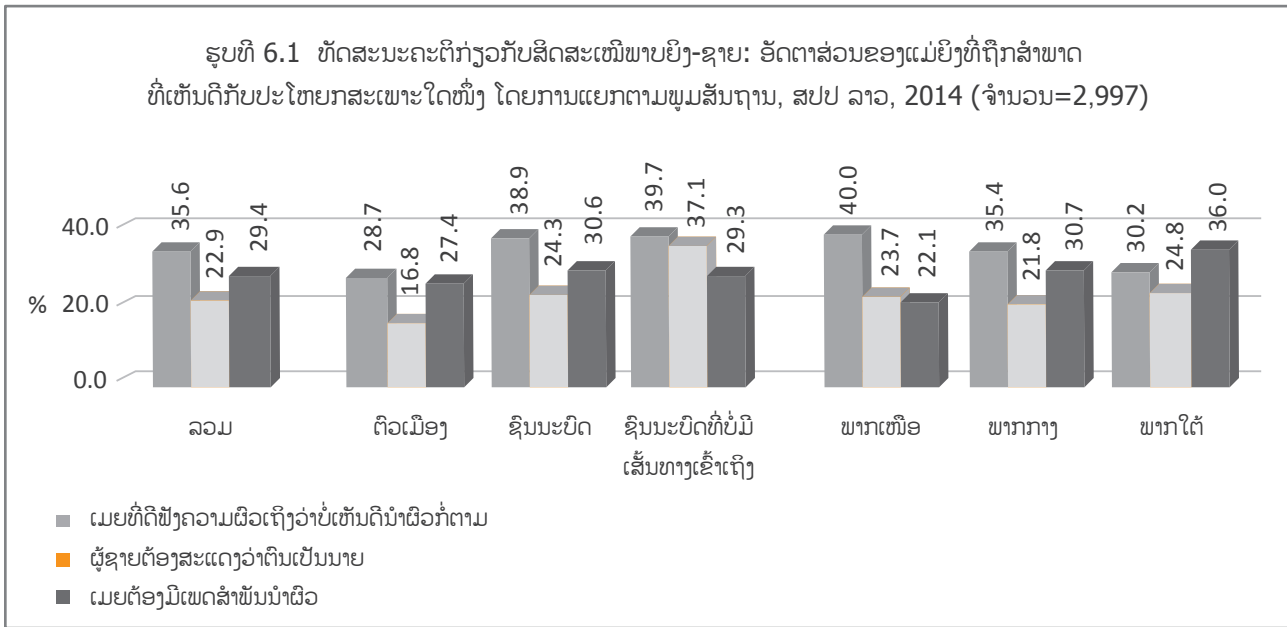

ນອກນັ້ນຍັງໄດ້ພະຍາຍາມວິເຄາະເພື່ອພິສູດໃຫ້ເຫັນຄວາມແຕກຕ່າງດ້ານທັດສະນະຄະຕິຂອງແມ່ຍິງ ຕໍ່ ບົດບາດຍິງ-ຊາຍ ລະຫວ່າງກຸ່ມແມ່ຍິງທີ່ເຄີຍຖືກ ຫຼື ບໍ່ເຄີຍຖືກຄວາມຮຸນແຮງທາງເພດ, ໂດຍການປຽບທຽບຄ່າກາງໃນການທົດສອບຄ່າຄວາມສຳຄັນ, p-value (ຮູບກັບທີ 6.1). ຄືດັ່ງທີ່ສະແດງໃນຮູບທີ 6.2, ຜົນການສຶກສາເຫັນວ່າ ມີຄ່າຄວາມສຳຄັນແຕກຕ່າງກັນລະຫວ່າງ ແມ່ຍິງທີ່ເຄີຍຖືກ ຫຼື ບໍ່ເຄີຍຖືກຄວາມຮຸນແຮງໂດຍຄູ່ຮ່ວມຊີວິດ. ໃນດ້ານອັດຕາສ່ວນທີ່ເຫັນດີໃນບັນດາຄຳເວົ້າທີ່ວ່າ: "ຜູ້ຊາຍຄວນສະແດງວ່າຕົນເອງເປັນຫົວໜ້າ" ($p < 0.001$) ແລະ "ເມຍຕ້ອງມີເພດສຳພັນກັບຜົວ" ($p < 0.001$). ແຕ່ບໍ່ມີຄວາມແຕກຕ່າງກັນຫຼາຍລະຫວ່າງ "ເມຍທີ່ດີຕ້ອງເຊື່ອຟັງຜົວເຖິງວ່າຈະບໍ່ເຫັນດີກໍ່ຕາມ".

ຮູບທີ 6.2 ທັດສະນະຄະຕິກ່ຽວກັບສິດສະເໝີພາບຍິງ-ຊາຍ: ອັດຕາສ່ວນຂອງແມ່ຍິງທີ່ຖືກສໍາພາດ ທີ່ເຫັນດີກັບປະໂຫຍກສະເພາະໃດໜຶ່ງ ຂອງແມ່ຍິງທີ່ ເຄີຍ/ບໍ່ເຄີຍ ມີປະສົບການ ໃນການຖືກໃຊ້ຄວາມຮຸນແຮງ, ສປປ ລາວ, 2014 (ຈໍານວນ=2,997)

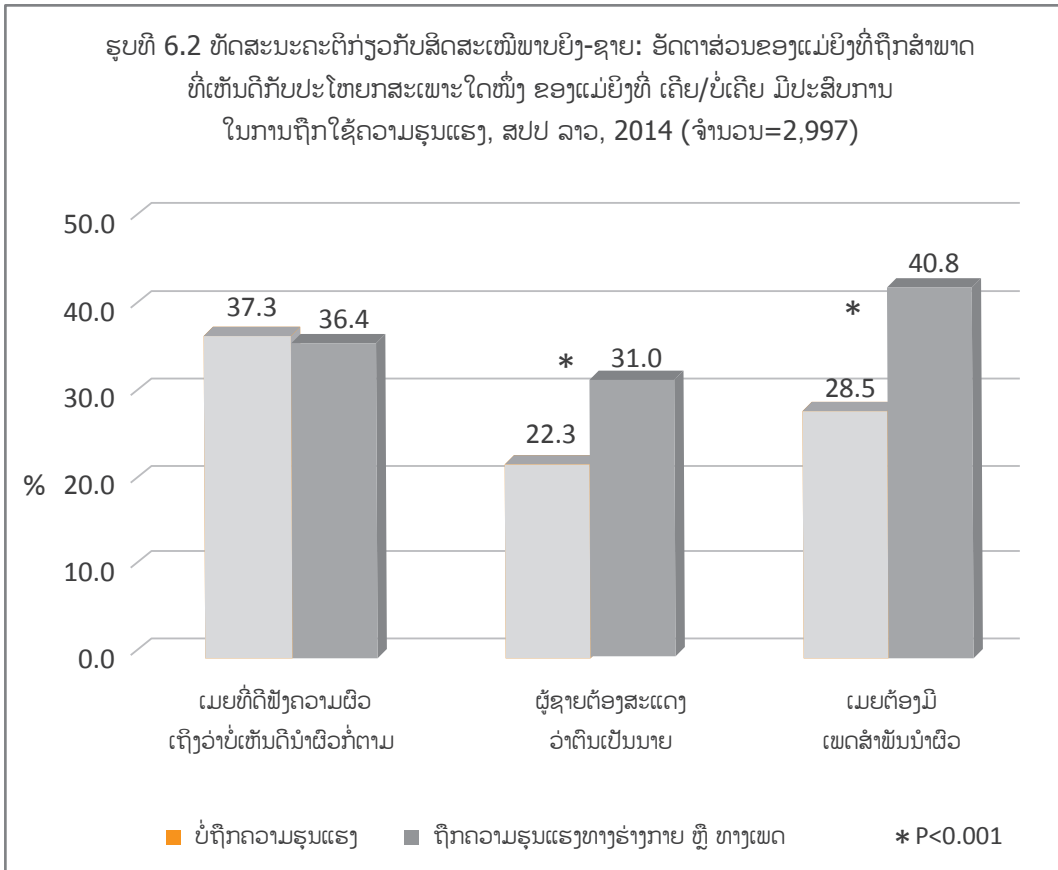

6.2.2 ຄວາມລົ້ມເຫຼວຂອງແມ່ຍິງໃນການປະຕິບັດຕາມໜ້າທີ່ທາງເພດ

ການສໍາຫຼວດທາງດ້ານຄຸນນະພາບໄດ້ສະແດງໃຫ້ເຫັນປັດໄຈຕ່າງໆທີ່ເປັນສາເຫດຂອງການໃຊ້ຄວາມຮຸນແຮງທາງດ້ານຮ່າງກາຍ ແລະ/ຫຼື ທາງເພດ ໂດຍຄູ່ຮ່ວມຊີວິດໃກ້ຊິດ ເຊິ່ງປັດໄຈໜຶ່ງແມ່ນຄວາມລົ້ມເຫຼວໃນການປະຕິບັດໜ້າທີ່ທາງເພດຂອງແມ່ຍິງ. ສູນກາງສະຫະພັນແມ່ຍິງລາວ ໄດ້ຮຽກຮ້ອງໃຫ້ ແມ່ຍິງທຸກຄົນຕັ້ງໜ້າປະຕິບັດຄໍາຂວັນ "3 ດີ", ລວມມີ "ການເປັນແມ່ທີ່ດີ, ເປັນເມຍທີ່ດີ ແລະ ເປັນພົນລະເມືອງທີ່ດີ". ໃນໄລຍະທີ່ຜ່ານມາ, ຄໍາຂວັນ 3 ດີນີ້ໄດ້ມີການຜັນຂະຫຍາຍຈາກ ການເປັນແມ່ຍິງດີ (ເມຍທີ່ດີ) ມາເປັນ "ພົນລະເມືອງດີ, ພັດທະນາດີ ແລະ ຄອບຄົວວັດທະນະທໍາດີ".¹⁴ ໃນກຸ່ມ ສິນທະນາຂອງກຸ່ມແມ່ຍິງຊຸມນະບົດ ແລະ ໃນຕົວເມືອງ, ແມ່ຍິງໃນບັນດາກຸ່ມດັ່ງກ່າວໄດ້ເວົ້າຢ່າງຈະແຈ້ງວ່າ ບໍ່ມີຜົນຫຍັງເລີຍໃນການທີ່ແມ່ຍິງເອົາ ໃຈສາມີໂດຍການແຕ່ງຢູ່ຄົວກິນ, ເຮັດໃຫ້ສາມີເພິ່ງພໍໃຈໃນການມີເພດສໍາພັນ, ພະຍາຍາມຮັກສາຮູບຮ່າງໜ້າຕາໃຫ້ຈົບງາມຕະຫຼອດເວລານັ້ນ ແລະ ຮັບຜິດຊອບພາລະໜ້າທີ່ໃນການເບິ່ງແຍງລູກ, ແມ່ຍິງກໍຍັງມີຄວາມສ່ຽງໃນເວລາຜູ້ເປັນສາມີໃຈຮ້າຍ. ເຊິ່ງແມ່ຍິງເຫຼົ່ານີ້ກໍບໍ່ໄດ້ກ່າວເຖິງການໃຊ້ຄວາມ ຮຸນແຮງທາງຮ່າງກາຍຕໍ່ເຂົາເຈົ້າຖ້າວ່າເຂົາເຈົ້າບໍ່ປະຕິບັດວຽກເຮືອນໃຫ້ຫຼ້ອນໜ້າທີ່, ເຂົາເຈົ້າເວົ້າວ່າ ບັນດາສາມີ ມີຄວາມຊອບທໍາທີ່ຈະໃຈຮ້າຍ ແລະ ອອກໄປທ່ຽວມີຄວາມສຸກກັບແມ່ຍິງອື່ນທີ່ມີສະເໝີກວ່າ ແລະ ເອົາໃຈເຂົາເຈົ້າເກັ່ງກວ່າ.

"ຂ້ອຍຄິດວ່າເຫດຜົນທີ່ຜົວມີເມຍນ້ອຍແມ່ນຍ້ອນເມຍ. ອາດຈະເປັນຍ້ອນເວລາ ຜົວກັບມາເຮືອນແລ້ວບໍ່ມີອາຫານຕັ້ງຢູ່ເທິງໂຕະໂລດ. ພາເຂົ້າບໍ່ຫງາຍພາງາຍບໍ່ ແຕ່ງ, ນີ້ອາດຈະແມ່ນເຫດຜົນທີ່ຜູ້ຊາຍໄປມີເມຍນ້ອຍ."

ແມ່ຍິງອາວຸໂສ, ເຂດຊຸມນະບົດ

ແມ່ຍິງທີ່ຖືກເຄາະຮ້າຍໄດ້ອະທິບາຍສະຖານະການທີ່ເຂົາເຈົ້າຖາມສາມີຂອງເຂົາເຈົ້າວ່າ "ລາວໄປໃສມາ", "ລາວໄປກັບໃຜ" ຫຼື ຖາມ ຫຼື ຜິດກັນເລື່ອງ ດືງນ. "ການບໍ່ໃຫ້ກຽດ" ນີ້ນໍາໄປສູ່ການປະທະກັນ.¹⁵ ແມ່ຍິງທີ່ໃຊ້ເວລາຢູ່ກັບຫມູ່ ຫຼື ເພື່ອນຮ່ວມງານ ແລະ ບໍ່ໄດ້ເອົາສາມີໄປນໍາ ແມ່ນອາດຈະຖືກຄວາມ ຮຸນແຮງຕອບກັບມາ, ເຊິ່ງອາດຈະມີການດູດູກ ຫຼື ຖຽງຜູ້ເປັນສາມີ.

¹⁴ ກອງປະຊຸມໃຫຍ່ຜູ້ແທນແມ່ຍິງລາວທົ່ວປະເທດ ຄັ້ງທີ IV ໄດ້ຮັບຮອງເອົາການປັບປຸງຄໍາຂວັນດັ່ງກ່າວ.
¹⁵ ຄໍາສັບ 'ການບໍ່ໃຫ້ກຽດ' ແມ່ນມີການແປໂດຍກົງຈາກພາສາລາວ. ຄໍາສັບ 'ການບໍ່ໃຫ້ກຽດ' ແລະ "ບໍ່ໃຫ້ກຽດເຊິ່ງກັນແລະກັນ" ຖືກໃຊ້ 13-14 ຄັ້ງໃນການສໍາພາດ.

ແມ່ຍິງທີ່ຖືກເຄາະຮ້າຍ,
ເຂດຊົນນະບົດ

**"ຖ້າສາມິກຳລັງກິນ ແລະ ດື່ມຢູ່ກັບໝູ່ ແລະ ເມຍມາກວດກາເບິ່ງ, ສາມິອາດຈະຄິດວ່າເມຍ
ບໍ່ໃຫ້ກຽດລາວ ແລະ ໂທນຳລາວ ແລະ ບອກໃຫ້ລາວກັບເມື່ອເຮືອນ. ການກະທຳນີ້ອາດຈະເຮັດ
ໃຫ້ເກີດ ມີການຜິດຖຽງກັນ ແລະ ຜົວອາດຈະຕິເມຍໄດ້."**

ແມ່ຍິງອາວຸໂສທີ່ເຂົ້າຮ່ວມໃນການສົນທະນາກຸ່ມມັກຈະເຫັນດີວ່າຖ້າບໍ່ພະຍາຍາມເຮັດໃຫ້ສາມິເພິ່ງພໍໃຈ ອາດຈະເຮັດໃຫ້ເສຍລາວໄປໄດ້.

**"ພວກເຂົາເຊື່ອໝູ່ຫຼາຍກວ່າເຊື່ອເມຍ. ເຂົາເຈົ້າບໍ່ຢຸດດື່ມ. ໝູ່ຂອງເຂົາເຈົ້າຈະລ້ຽງ ແລະ ຊວນເຂົາ
ເຈົ້າຕະຫຼອດ ແລະ ຊຸກຍູ້ໃຫ້ດື່ມຫຼາຍໆ. ເມື່ອລາວກັບມາເຮືອນລາວກໍ່ປຽບທຽບໜ້າຂໍ້ລ້າຍຂອງ
ເມຍກັບແມ່ຍິງງາມໆໃນຮ້ານເບຍ."**

ແມ່ຍິງອາວຸໂສ,
ເຂດຕົວເມືອງ

ຜູ້ໃຫ້ຂໍ້ມູນຫຼັກທີ່ເຮັດວຽກກັບຜູ້ຖືກເຄາະຮ້າຍໄດ້ເວົ້າວ່າ ຄຸນຄ່າທາງຮີດຄອງປະເພນີໃນ ສປປ ລາວເຮັດໃຫ້ແມ່ຍິງເປັນພຽງຊັບສົມບັດຂອງສາມິ ແລະ ເປັນສາເຫດເຮັດໃຫ້ເກີດການໃຊ້ຄວາມຮຸນແຮງ. ທັດສະນະດ້ານການໃຫ້ຄຸນຄ່າຕໍ່ຍິງ-ຊາຍທີ່ແຕກຕ່າງກັນກໍ່ໄດ້ເຮັດໃຫ້ແມ່ຍິງມີຄວາມສ່ຽງ ເຊິ່ງຄື ກັນກັບການຄ້າມະນຸດ. ຫຼັກຖານ ແລະ ທັດສະນະຕ່າງໆໄດ້ນຳສະເໜີຢ່າງຈະແຈ້ງໂດຍອຳນາດການປົກຄອງຂັ້ນບ້ານ, ຕຳຫຼວດ, ສະຫະພັນແມ່ຍິງ ແລະ ແພດ ທີ່ຍອມຮັບວ່າ ແມ່ຍິງເກີດມາເພື່ອເປັນທາດຂອງສາມິ.

ຜູ້ໃຫ້ຂໍ້ມູນຫຼັກ, ເພດຍິງ, ສູນໃຫ້ຄຳປຶກສາ
ແລະ ປົກປ້ອງແມ່ຍິງ ແລະ ເດັກນ້ອຍ

**"ສາມິສາມາດເຮັດຫຍັງກໍ່ໄດ້ຍ້ອນວ່າລາວຈ່າຍເງິນຄ່າດອງແລ້ວ",
"ແມ່ຍິງຄືຊັບສົມບັດທີ່ຜູ້ຊາຍເອົາໄວ້ມີເພດສຳພັນ."**

ເຖິງຢ່າງໃດກໍ່ຕາມ, ຍັງມີປັດໄຈອື່ນໆທີ່ບັນດາຜູ້ເຂົ້າຮ່ວມໄດ້ຍົກຂຶ້ນມາຄື ບັນດາແມ່ຍິງ ຫຼື ຄອບຄົວຂອງເຂົາມີຄວາມຄາດຫວັງທີ່ຈະເປັນເຈົ້າກຳມະ ສິດຊັບສິນ. ຜູ້ຖືກເຄາະຮ້າຍຫຼາຍໆ ຄົນໄດ້ຍັງຢືນໃນກຸ່ມສົນທະນາຂອງກຸ່ມຜູ້ຊາຍອາວຸໂສເພື່ອຈຳແນກແຫຼ່ງທີ່ມາຂອງອຳນາດໃນສາຍພົວພັນທີ່ແຕກ ຕ່າງກັນ, ທີ່ແມ່ຍິງບໍ່ມີສິດໃນການໄດ້ຮັບມໍລະດົກ. ເປັນເລື່ອງປົກກະຕິໃນ ສປປ ລາວ ທີ່ຄູ່ແຕ່ງງານຈະອາໄສຢູ່ໃນເຮືອນ ຫຼື ດິນ ທີ່ພໍ່ແມ່ຂອງຜູ້ເປັນ ເມຍເປັນເຈົ້າຂອງກຳມະສິດ. ຖ້າຄອບຄົວຂອງແມ່ຍິງບໍ່ມີຊັບສົມບັດໃນການປະກອບສ່ວນ, ແມ່ຍິງຄົນນັ້ນອາດຈະບໍ່ໄດ້ຮັບການໃຫ້ກຽດ ຄືດັ່ງຄອບ ຄົວອື່ນໆທີ່ໄດ້ປະກອບສ່ວນຫຼາຍ. ສິ່ງເຫຼົ່ານີ້ເຮັດໃຫ້ແມ່ຍິງທີ່ບໍ່ມີມໍລະດົກຍິ່ງມີຄວາມດ້ອຍໂອກາດ ແລະ ສ່ຽງໃນການຖືກໃຊ້ຄວາມຮຸນແຮງ ແລະ ກໍ່ບໍ່ສາມາດໜີຈາກສະພາບນັ້ນໄດ້.

**"ໃນເວລາທີ່ລາວຮ້ອງ ແລະ ເຮັດສຽງດັງໃສ່ຂ້ອຍ, ຂ້ອຍຮູ້ສຶກເສຍໃຈ. ຂ້ອຍ
ເປັນຄົນກຳພ້າ, ເວລາທີ່ລາວເວົ້າເລື່ອງປົມດ້ອຍຂອງຂ້ອຍມັນເຮັດໃຫ້ຂ້ອຍ
ເສຍໃຈ. ຖ້າລາວໄລ່ຂ້ອຍໝີຂ້ອຍຄົງຈະບໍ່ມີບ່ອນໄປ."**

ແມ່ຍິງທີ່ຖືກເຄາະຮ້າຍ,
ເຂດຊົນນະບົດ

ຜູ້ຊາຍອາວຸໂສ,
ເຂດຕົວເມືອງ

**"ແມ່ຍິງຄົນນັ້ນບໍ່ມີຫຍັງເລີຍ ແລະ ລາວຕ້ອງອາໄສເຮືອນຜົວຂອງລາວ, ດັ່ງນັ້ນລາວຈຶ່ງ
ເຮັດຕາມສິ່ງທີ່ຜົວລາວຕ້ອງການ. ຜົວລາວຈະຕິ ຫຼື ຕະລາວກໍ່ໄດ້, ແລ້ວແຕ່ໃຈລາວ.
ຖ້າຜູ້ຍິງຄົນນັ້ນທົນບໍ່ໄດ້, ສິ່ງດຽວທີ່ລາວເຮັດໄດ້ກໍ່ຄື ໝີ."**

ຄວາມເຊື່ອທາງດ້ານວັດທະນະທຳ ທີ່ແມ່ຍິງຕ້ອງເຮັດຕາມຄຳສັ່ງຂອງສາມິ ເຮັດໃຫ້ຈຳກັດຂີດຄວາມສາມາດຂອງແມ່ຍິງໃນການຕັດສິນໃຈຢ່າງມີອິດ ສະຫຼະ ຫຼື ເຮັດໃນສິ່ງທີ່ກົງກັນຂ້າມກັບຄວາມຕ້ອງການຂອງສາມິ.

6.3 ທັດສະນະຄະຕິຂອງແມ່ຍິງ ຕໍ່ການໃຊ້ຄວາມຮຸນແຮງທາງຮ່າງກາຍຕໍ່ແມ່ຍິງໂດຍຄູ່ຮ່ວມຊີວິດ

6.3.1 ຄວາມແຕກຕ່າງຕາມແບ່ງພູມສັນຖານ ແລະ ຄວາມແຕກຕ່າງລະຫວ່າງກຸ່ມທີ່ເຄີຍຖືກ ຫຼື ບໍ່ເຄີຍ ຖືກຄວາມຮຸນແຮງ

ທັດສະນະຂອງແມ່ຍິງຕໍ່ການໃຊ້ຄວາມຮຸນແຮງຈາກສາມີ ແລະ ຄູ່ຮ່ວມຊີວິດ ໄດ້ຖືກປະເມີນໂດຍໃຊ້ 6 ຄໍາຖາມ (ຮູບທີ 6.3). ແມ່ຍິງເກືອບເຄິ່ງໜຶ່ງ ເຫັນດີວ່າຜົວສາມາດຕິເມຍໄດ້ຖ້າລາວບໍ່ຊື່ສັດ (45%) ແລະ ເຊິ່ງທ່າອ່ຽງນີ້ມີຢູ່ທຸກພື້ນທີ່ ແລະ ທຸກພາກ. ໃນດ້ານລະດັບການສຶກສາ, ແມ່ຍິງທີ່ມີລະດັບການສຶກສາສູງຈະບໍ່ເຫັນດີກັບຄໍາເວົ້າທີ່ວ່າ "ຈະຖືກຕີຖ້າເຮັດວຽກເຮືອນບໍ່ແລ້ວ" (1.9%) ແລະ "ຖືກຕີຖ້າປະຕິເສດການມີເພດສໍາພັນນໍາຜົວ" ຄືມີ (5.0%) ເຊິ່ງໜ້ອຍກວ່າເມື່ອທຽບກັບແມ່ຍິງທີ່ບໍ່ໄດ້ເຂົ້າໂຮງຮຽນ ເຊິ່ງມີ(6.8%) ແລະ (14.6%), ຕາມລໍາດັບ. ໄວໜຸ່ມຍິງເຫັນດີກັບຄໍາເວົ້າທີ່ວ່າ "ຈະຖືກຕີຖ້າລາວບໍ່ເຊື່ອຟັງຜົວຂອງລາວ" (22.1%), ທຽບກັບແມ່ຍິງທີ່ມີອາຍຸ 50 ປີຂຶ້ນໄປ (11.7% , ແລະ 11.9% ໃນກຸ່ມ 50 ປີຢາຍໆ).¹⁶

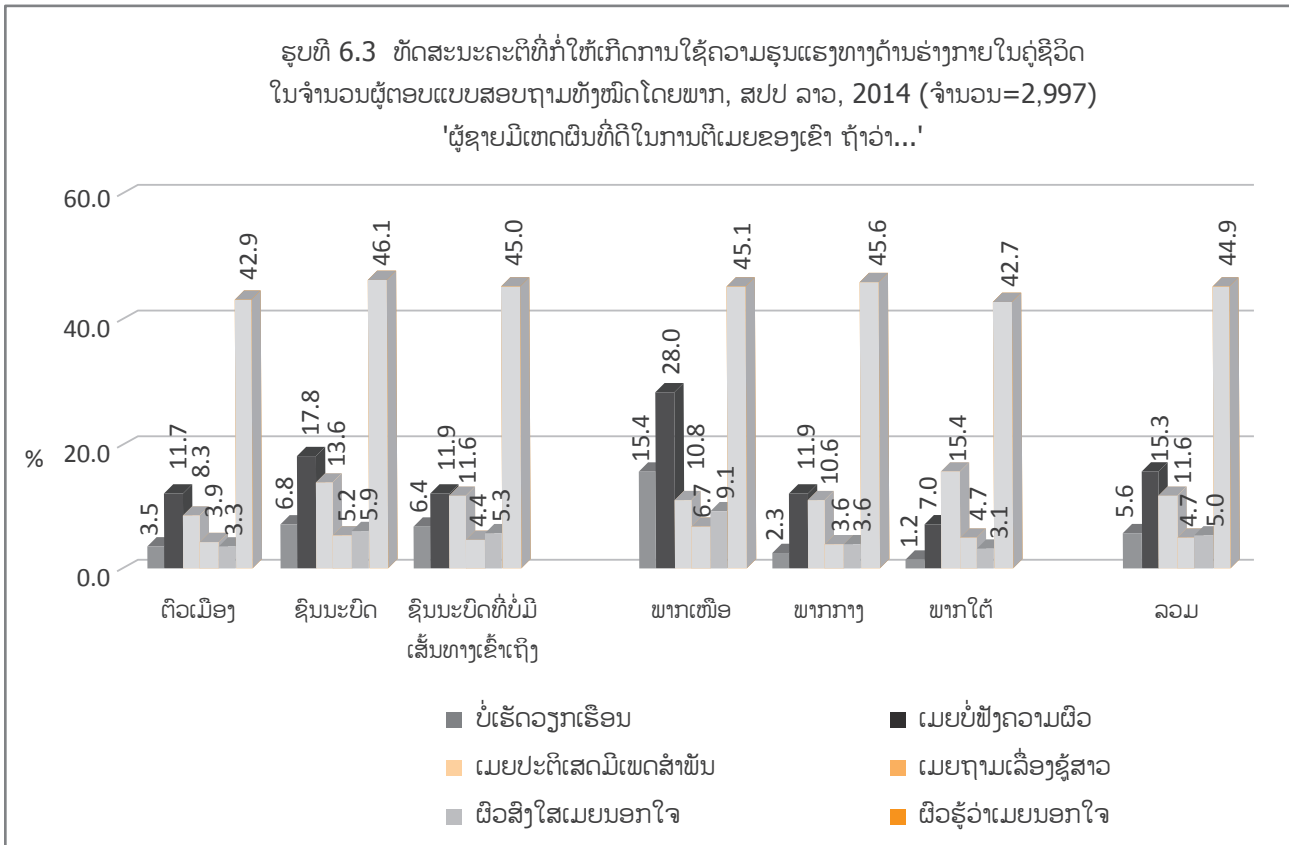

ຖ້າປຽບທຽບລະຫວ່າງແມ່ຍິງທີ່ ເຄີຍຖືກ ຫຼື ບໍ່ເຄີຍຖືກຄວາມຮຸນແຮງທາງຮ່າງກາຍ ແລະ ຫຼື ຄວາມຮຸນແຮງທາງເພດ (ຮູບທີ 6.4), ເຊິ່ງເຫັນວ່າສະຖິຕິມີຄວາມແຕກຕ່າງກັນຫຼາຍລະຫວ່າງເຫດຜົນຂອງຜູ້ຊາຍໃນການຕິເມຍຂອງຕົນ ຖ້າວ່າ "ຜົວພົບວ່າເມຍບໍ່ຊື່ສັດຕໍ່ຕົນ" ($p < 0.001$), ຕາມດ້ວຍ "ຖ້າວ່າເມຍບໍ່ຟັງຄວາມລາວ" ($p < 0.01$) ແລະ "ຖ້າວ່າຜົວສິ່ງໃສ່ເມຍຂອງຕົນບໍ່ຊື່ສັດ" ($p < 0.05$).

¹⁶ ຄືຕັ້ງໄດ້ສະແດງໃນຮູບທີ 4.2, ໄວໜຸ່ມແມ່ນຄົນທີ່ມີກຸ່ມອາຍຸ 15-19 ປີ ແລະ ກຸ່ມອາຍຸ 50 ປີ ເຊິ່ງໄດ້ແບ່ງອອກເປັນ 2 ກຸ່ມຍ່ອຍຄື 50-54 ແລະ 55-59 ປີ.

ຮູບທີ 6.4 ຫັດສະນະຄະຕິທີ່ກໍ່ໃຫ້ເກີດການໃຊ້ຄວາມຮຸນແຮງທາງດ້ານຮ່າງກາຍໃນຄູ່ຊີວິດ: ອັດຕາສ່ວນຂອງແມ່ຍິງທີ່ເວົ້າວ່າ ເຂົາເຈົ້າເຫັນດີວ່າ ຜູ້ຊາຍມີເຫດຜົນທີ່ດີໃນການຕິເມຍຂອງເຂົາ ຕາມເຫດຜົນດ້ານລຸ່ມ, ສປປ ລາວ, 2014 (ຈຳນວນ=2,997)

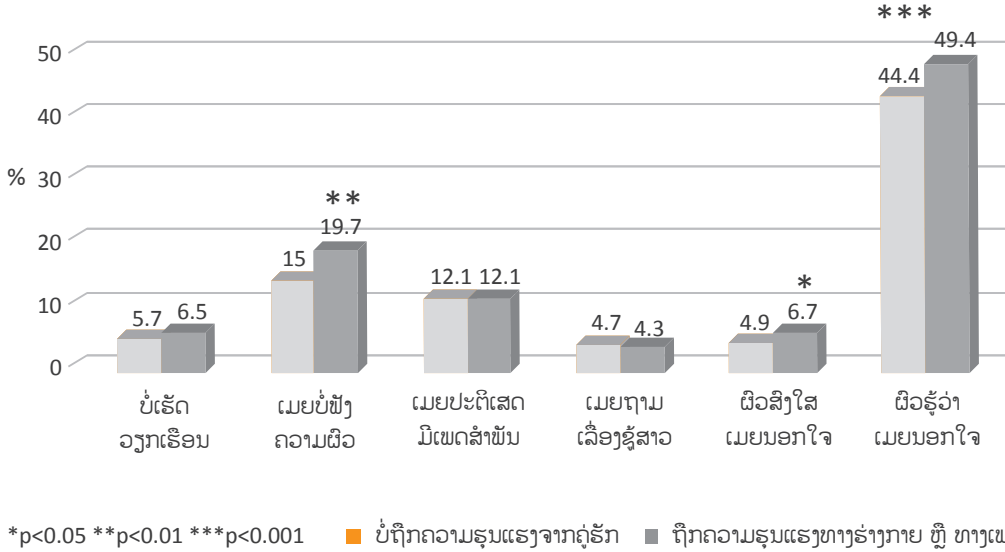

6.3.2 ຄວາມບໍ່ເຊື່ອໃຈ ແລະ ການຫົງຫວງ ທີ່ພົວພັນເຖິງການນອກໃຈ

ຜົນການສໍາຫຼວດທາງດ້ານຄຸນນະພາບ ກໍ່ໄດ້ຈຳແນກຄວາມບໍ່ເຊື່ອໃຈ ແລະ ການຫົງຫວງ ທີ່ພົວພັນເຖິງການນອກໃຈຂອງສາມີ ແລະ ການມີເມຍນ້ອຍ ທີ່ເປັນປັດໃຈຫຼັກທີ່ເປັນສາຍເຫດໃຫ້ເກີດມີການໃຊ້ຄວາມຮຸນແຮງ.¹⁷ ນາຍບ້ານໃນເຂດຕົວເມືອງ ແລະ ຊົນນະບົດ, ໃນກຸ່ມສິນທະນາ ແລະ ແພດ ຕ່າງໄດ້ຍົກບັນຫາຂອງເມຍນ້ອຍ ທີ່ເປັນບັນຫາຂອງການແຕ່ງງານ.

"ອີກໜຶ່ງທ່າອ່ຽງໃໝ່ຂອງສັງຄົມທີ່ທັນສະໄໝ ຄືການທີ່ຜູ້ຊາຍມີເມຍນ້ອຍ. ລາວມີເມຍນ້ອຍເພື່ອສະແດງໃຫ້ເຫັນວ່າລາວທັນສະໄໝ."

ຜູ້ໃຫ້ຂໍ້ມູນຫຼັກ, ເພດຍິງ, ສູນໃຫ້ຄໍາປຶກສາ ແລະ ປົກປ້ອງແມ່ຍິງ ແລະ ເດັກນ້ອຍ

ແມ່ຍິງທີ່ຖືກເຄາະຮ້າຍ, ເຂດຊົນນະບົດ

"ເມຍນ້ອຍຄົນທໍາອິດຂອງລາວແມ່ນຄົນທີ່ລາວພົບໃນຊ່ວງປີໃໝ່ລາວ ໃນເດືອນພຶດສະພາ-ມິຖຸນາ ໃນປີ 2014, ແລະ ຕັ້ງແຕ່ນັ້ນມາ ລາວກໍ່ເລີ່ມທີ່ຈະຕິຂ້ອຍ."

"ຖ້າຜົວອອກໄປກັບແມ່ຍິງຄົນອື່ນ ຫຼື ອອກໄປຕໍ່ມາເຫຼົ່າ, ລາວຈະບໍ່ຕິເມຍຂອງລາວ, ແຕ່ລາວບໍ່ກັບມາເຮືອນໃນເວລາທີ່ຄວນຈະກັບ, ບໍ່ສົນໃຈວ່າລູກເມຍຢູ່ເຮືອນຈະມີເຂົ້າກິນບໍ່. ເມຍຖ້າຜົວຂອງລາວກັບມາເຮືອນ, ລາວຮ້ອງໄຫ້, ລາວໄປແຈ້ງຫ້ອງການບ້ານ. ຜົວເວົ້າວ່າລາວອາດຈະກັບມາເຮືອນ, ແຕ່ກໍ່ບໍ່ເຄີຍກັບມາເລີຍ. ລາວໄປກັບແມ່ຍິງຄົນອື່ນ. ນີ້ກໍ່ແມ່ນໜຶ່ງໃນການໃຊ້ຄວາມຮຸນແຮງເຊັ່ນກັນ.."

ຜູ້ໃຫ້ຂໍ້ມູນຫຼັກ, ສະຫະພັນແມ່ຍິງລາວ, ເພດຍິງ, ເຂດຕົວເມືອງ

ຜູ້ເຂົ້າຮ່ວມຫຼາຍຄົນໄດ້ເວົ້າວ່າ ຄວາມບໍ່ເຊື່ອໃຈ ແລະ ການນອກໃຈ ບໍ່ພຽງແຕ່ກໍ່ໃຫ້ເກີດການໃຊ້ຄວາມຮຸນແຮງທາງຮ່າງກາຍເທົ່ານັ້ນ, ແຕ່ຍັງລວມທັງການໃຊ້ຄວາມຮຸນແຮງທາງຈິດໃຈນໍາ.

¹⁷ ການອິດສາຂອງຜົວແມ່ນຍ້ອນຜົວຄິດວ່າ (ປົກກະຕິບໍ່ແມ່ນບໍ່ຖືກ) ເມຍຂອງຕົນບໍ່ຊື່ສັດ ເມື່ອຄວາມເປັນຈິງ ແມ່ນຕົວຜົວເປັນຄົນບໍ່ຊື່ສັດ ຫຼື ນອກໃຈເມຍ. ຜູ້ໃຫ້ສໍາພາດຫຼາຍຄົນວ່າເປັນເລື່ອງປົກກະຕິທີ່ຜູ້ຊາຍໃນລາວຈະມີເມຍນ້ອຍ ແລະ ມັນເຮັດໃຫ້ເມຍບໍ່ດ່າ.

ແມ່ຍິງທີ່ຖືກສາມີຂໍ້ມູ່ ຫຼື ມີເມຍນ້ອຍ ໄດ້ອະທິບາຍເຖິງການຖືກຄວາມຮຸນແຮງທາງຈິດໃຈ, ເຊັ່ນຄວາມໂສກເສົ້າ, ບໍ່ມີຄວາມເຊື່ອໝັ້ນຕົນເອງ ແລະ ບໍ່ເຂົ້າສັງຄົມ. ທີ່ຄ້າຍຄືກໍລະນີດັ່ງກ່າວ, ສາມີທີ່ຫຼົງຫວງເມຍຂອງຕົນອາດຈະເປັນຜູ້ໃຊ້ຄວາມຮຸນແຮງ ໂດຍການຕິດຕາມເມຍຂອງຕົນ, ກ່າວຫາວ່າ ເມຍນອກໃຈຕົນ ແລະ ເຮັດໃຫ້ເກີດການໃຊ້ຄວາມຮຸນແຮງທາງຮ່າງກາຍ ແລະ ຈິດໃຈ. ເມື່ອຄວາມມືນເມົາບວກກັບຄວາມຫຼົງຫວງ, ຜົນກະທົບຍິ່ງ ຈະເຮັດໃຫ້ສາຍສຳພັນຄູ່ຜົວເມຍຖືກທຳລາຍ, ຍ້ອນການຂາດຄວາມໄວ້ວາງໃຈກັນ ແລະ ການປະຕິບັດຕໍ່ກັນໃນຄອບຄົວເຊິ່ງເຮັດໃຫ້ຂາດຄວາມ ຄວາມສາມັກຄີ.

ແມ່ຍິງທີ່ຖືກເຄາະຮ້າຍ, ເຂດຕົວເມືອງ *"ຍ້ອນຄວາມຫຼົງຫວງໂດຍບໍ່ມີຂອບເຂດ ແລະ ຫຼົງຫວງເມຍຫຼາຍເກີນໄປ, ເຮັດໃຫ້ເມຍບໍ່ສາມາດອອກໄປຕໍ່ມັກກັນຂ້າງນອກໄດ້, ເຂົາເຈົ້າບໍ່ເຊື່ອໃຈເຊິ່ງກັນ ແລະ ກັນເຮັດໃຫ້ເສຍຄວາມຮູ້ສຶກຕໍ່ກັນທັງສອງຝ່າຍ."*

6.3.3 ການໃຊ້ສິ່ງມືນເມົາ ແລະ ສິ່ງເສບຕິດ

"ໃນເວລາທີ່ລາວເມົາ, ລາວຈະຕິຂ້ອຍ." **ແມ່ຍິງທີ່ຖືກເຄາະຮ້າຍ, ເຂດຕົວເມືອງ**

ສປປ ລາວ ເປັນປະເທດທີ່ມີອັດຕາການຕິມສິ່ງມືນເມົາຫຼາຍທີ່ສຸດໃນພາກພື້ນອາຊີຕາເວັນອອກສ່ຽງໃຕ້ ຍ້ອນວ່າເປັນສິ່ງທີ່ຍອມຮັບໄດ້ທີ່ແມ່ຍິງ ແລະ ຜູ້ຊາຍຈະຕິມ. ການຕິມສິ່ງມືນເມົາໃນງານບຸນ ແລະ ງານລ້ຽງຕ່າງໆ ແມ່ນມີການອັດຕາສ່ວນຫຼາຍທັງໃນກຸ່ມໄວໜຸ່ມ ແລະ ຜູ້ໃຫຍ່,¹⁸ ແລະ ກໍ່ໄດ້ມີການຍົກບັນຫານີ້ຂຶ້ນໃນກຸ່ມສົນທະນາຂອງກຸ່ມຜູ້ອາວຸໂສເພດຊາຍ, ການເພີ່ມຂຶ້ນຂອງຮ້ານເບຍ ແລະ ສະຖານບັນເທີງຕ່າງໆ. ໃນການສຳຫຼວດທາງດ້ານຄຸນນະພາບ, ສິ່ງມືນເມົາແມ່ນໄດ້ຖືກຍົກຂຶ້ນທັງໃນກຸ່ມສົນທະນາຂອງແມ່ຍິງ ແລະ ຜູ້ຊາຍ ວ່າແມ່ນປັດໄຈຫຼັກທີ່ເຮັດໃຫ້ເກີດການໃຊ້ຄວາມຮຸນແຮງ. ຖ້າມີຫຼາຍປັດໄຈຮ່ວມກັນ ເຊັ່ນການຫຼົງຫວງ, ຄວາມບໍ່ເຂົ້າໃຈກັນ, ແລະ ການຕິມສິ່ງມືນເມົາເປັນສິ່ງທີ່ຈະນຳໄປສູ່ອາລົມໃຈຮ້າຍທີ່ເຮັດໃຫ້ມີການປະທະກັນ ແລະ ກ້າວໄປສູ່ການໃຊ້ຄວາມຮຸນແຮງທາງຮ່າງກາຍ ແລະ ທາງເພດ.

ໄວໜຸ່ມຊາຍ, ເຂດຕົວເມືອງ *"ຜູ້ຊາຍບາງຄົນຕິດເຫຼົ້າ. ຕອນລາວບໍ່ເມົາ ລາວກໍ່ເປັນຄົນດີ, ແຕ່ຕອນທີ່ລາວເມົາຖ້າເມຍຂອງລາວເວົ້າບາງຢ່າງທີ່ລາວບໍ່ມັກ, ລາວຈະຕິຫຼືປ້ອຍດ່າເມຍຂອງລາວ."*

"ເວລາລາວຕິມເຫຼົ້າ, ລາວບໍ່ສາມາດຄວບຄຸມອາລົມຂອງລາວໄດ້. ຂ້ອຍບໍ່ສາມາດເວົ້າຫຍັງກັບລາວໄດ້ເລີຍ ເພາະວ່າຈະເຮັດໃຫ້ລາວໃຈຮ້າຍແລ້ວເລີ່ມທຳລາຍເຄື່ອງຂອງຕ່າງໆໃນເຮືອນ. ຕັ້ງແຕ່ມີລູກຊາຍ ຜົວຂ້ອຍກໍ່ໃຈເຢັນລົງ, ແຕ່ກໍ່ບໍ່ຫຼາຍປານໃດ." **ແມ່ຍິງທີ່ຖືກເຄາະຮ້າຍ, ເຂດຊົນນະບົດ**

ຜູ້ເຂົ້າຮ່ວມຈຳນວນໜ້ອຍໜຶ່ງເທົ່ານັ້ນທີ່ເຫັນວ່າ ສິ່ງມືນເມົາບໍ່ແມ່ນປັດໄຈສຳຄັນ.

ແມ່ຍິງທີ່ຖືກເຄາະຮ້າຍ, ເຂດຊົນນະບົດ *"ຂ້ອຍບໍ່ເຄີຍໄດ້ຍິນວ່າຜົວຈະຕິເມຍໃນເວລາເມົາ, ເຄີຍໄດ້ຍິນແຕ່ລາວຈະຕິເມຍໃນເວລາທີ່ລາວມີເມຍນ້ອຍ."*

¹⁸ ການສຳຫຼວດເບື້ອງຕົ້ນໃນການຕິມສິ່ງມືນເມົາ: ອັດຕາສ່ວນ ແລະ ຜົນກະທົບຈາກການຕິມຂອງບຸກຄົນ: ອົງການອະນາໄມໂລກ; 2012 (ບົດລາຍງານໄດ້ຖືກນຳສະເໜີໃນເດືອນຕຸລາ 2013, ວຽງຈັນ).

ສໍາລັບແມ່ຍິງ, ທີ່ສາມີທີ່ໃຊ້ເງິນໄປກັບການຕື່ມສິ່ງມືນເມົາກັບໝູ່ ຫຼື ກັບແມ່ຍິງຄົນອື່ນ ຫຼື ກັບເມຍນ້ອຍ ແມ່ນໜຶ່ງໃນການໃຊ້ຄວາມຮຸນແຮງທາງຈິດໃຈ ແລະ ການຜິດຖຽງກັນກໍ່ມັກຈະເກີດຂຶ້ນເລື້ອຍໆ ເມື່ອສາມີກັບມາເຮືອນ. ຜູ້ຊາຍອາວຸໂສໃນກຸ່ມສິນທະນາໄດ້ວິຈານການຕື່ມສິ່ງມືນເມົາກັບໝູ່ ຫຼື ການກ່າວຫາວ່າພວກເຂົາໄປໃຊ້ເວລາກັບແມ່ຍິງຄົນອື່ນທີ່ເປັນການບໍ່ໃຫ້ກຽດ ແລະ ການກະທຳດັ່ງກ່າວແມ່ນສາເຫດຂອງບັນຫາໃນການໃຊ້ຄວາມຮຸນແຮງ, ບໍ່ແມ່ນການຕື່ມ.

ໃນເຂດຕົວເມືອງ, ບັນຫາສິ່ງເສບຕິດ ເຊັ່ນ ຢາບ້າ, ອາດເປັນສາເຫດຫຼັກທີ່ເຮັດໃຫ້ມີການໃຊ້ຄວາມຮຸນແຮງໃນຄອບຄົວ ອີງຕາມຜູ້ໃຫ້ຂໍ້ມູນຫຼັກ ແລະ ກຸ່ມສິນທະນາ. ການຕິດສິ່ງເສບຕິດ ແລະ ຄວາມຕ້ອງເງິນເພື່ອໄປຊື້ສິ່ງເຫຼົ່ານັ້ນ ນໍາໄປສູ່ພຶດຕິກຳໃນການລັກຊັບສິນໃນຄອບຄົວ ແລະ ການຕອບໂຕ້ກັບຜູ້ທີ່ຕິດສິ່ງເສບຕິດອາດຈະເຮັດໃຫ້ເກີດມີຄວາມຮຸນແຮງໃນການຜິດຖຽງກັນ. ການໃຊ້ຄວາມຮຸນແຮງທີ່ຮ້າຍແຮງ ແລະ ເປັນໄພທີ່ຂໍ້ມູນຊຸ່ມຊື່ວິດ, ໂດຍລວມແລ້ວ ແມ່ນພົວພັນເຖິງຜູ້ທີ່ຕິດຢາບ້າ.

"ຖ້າຜົວຕິເມຍ, ເມຍມີສິດທີ່ຈະເອົາຜົວເຂົ້າຄຸກ. ກໍລະນີສ່ວນໃຫຍ່ແມ່ນຜົວທີ່ຕິດຢາເສບຕິດ."

ຜູ້ໃຫ້ຂໍ້ມູນຫຼັກ, ປກສ ບ້ານ, ເພດຊາຍ, ເຂດຕົວເມືອງ

6.3.4 ການວ່າງງານ ແລະ ຄວາມກົດດັນທາງການເງິນ

ການວ່າງງານ ແລະ ຄວາມກົດດັນທາງການເງິນ ພົວພັນເຖິງຄວາມບໍ່ປອດໄພ ຫຼື ການຫົງຫວງ ຫຼື ຄວາມບໍ່ເຊື່ອໃຈກັນ ລະຫວ່າງຄູ່ຮ່ວມຊີວິດ. ການມີລາຍໄດ້ທີ່ຈຳກັດ ແລະ ພາລະອັນໜັກໜ່ວງຂອງແມ່ຍິງໃນການບໍລິຫານຄ່າໃຊ້ຈ່າຍພາຍໃນເຮືອນ ແມ່ນສະພາບການທີ່ໄດ້ອະທິບາຍເມື່ອຜູ້ຊາຍບໍ່ເຊື່ອໝັ້ນແມ່ຍິງໃນການໃຊ້ຈ່າຍເງິນທີ່ຜິວຫາມາ ຫຼື ຮຽກຮ້ອງໃຫ້ແມ່ຍິງຕ້ອງເອົາຄ່າຈ້າງທີ່ເມຍຫາມາໄດ້ໃຫ້ຜົວ ເພື່ອໃຊ້ໃນສິ່ງທີ່ແມ່ຍິງບໍ່ເຫັນດີນໍາ. ໃນອິກສະພາບການໜຶ່ງແມ່ນ ຜູ້ຊາຍມີຄວາມອິດສາໃນວຽກທີ່ແມ່ຍິງເຮັດ ແລະ ໄດ້ມີການໃຊ້ຄວາມຮຸນແຮງໃນຕອນທີ່ແມ່ຍິງກັບມາເຮືອນ. ເຊັ່ນຕົວຢ່າງອື່ນ, ຜູ້ຊາຍທີ່ບໍ່ມີເງິນກໍ່ຈະໄປຕື່ມສິ່ງມືນເມົາກັບໝູ່ຂອງລາວທີ່ "ລ້ຽງ" ລາວ ແລະ ກໍ່ໄດ້ລົມກັບ "ສາວເບຍ" ແລະ ເຮັດໃຫ້ເກີດພຶດຕິກຳແບບເກົ່າຊ້າງເຊິ່ງເຮັດເພື່ອຮັກສາໜ້າຕາ. ຜູ້ໃຫ້ຂໍ້ມູນຫຼັກໄດ້ເວົ້າວ່າ ສະຖານະພາບເສດຖະກິດຄອບຄົວ ເຮັດໃຫ້ເກີດມີການຜິດຖຽງກັນໃນເລື່ອງບັນຫາການເງິນ ໂດຍສະເພາະຄ່າໃຊ້ຈ່າຍທີ່ເພີ່ມຂຶ້ນຍ້ອນການລ້ຽງລູກ. ຄວາມບໍ່ໄວ້ວາງໃຈກັນໃນການໃຊ້ເງິນ, ລາຍໄດ້ ແລະ ນິໄສໃນການໃຊ້ເງິນ ກໍ່ໄດ້ຖືກຍົກຂຶ້ນມາສິນທະນາ ໂດຍຜູ້ຊ່ຽງຊາຍຈາກ ສູນໃຫ້ຄໍາປຶກສາ ແລະ ປົກປ້ອງແມ່ຍິງ-ເດັກນ້ອຍ ແລະ ນາຍບ້ານ.

"ຜູ້ຊາຍບາງຄົນມີເງິນ ແລະ ລາວກໍ່ມັກທີ່ຈະໄປຕື່ມກິນກັບໝູ່ຂອງລາວ. ຖ້າລາວບໍ່ໄປ, ໝູ່ຂອງລາວກໍ່ຈະໂທມາຊອນ. ຖ້າເຂົາເຈົ້າບໍ່ມີເງິນ, ເຂົາເຈົ້າຈະຖາມເອົາເງິນນໍາເມຍ ແລະ ຖ້າວ່າເມຍບໍ່ມີໃຫ້, ກໍ່ຈະມີການຜິດຖຽງ ແລະ ຕິກັນ."

ເພດຊາຍອາວຸໂສ, ເຂດຕົວເມືອງ

ຜູ້ໃຫ້ຂໍ້ມູນຫຼັກ, ສູນໃຫ້ຄໍາປຶກສາ ແລະ ປົກປ້ອງແມ່ຍິງ ແລະ ເດັກ

"ລູກຫຼາຍຄົນກໍ່ມີຄວາມຕ້ອງການຫຼາຍອັນ. ພໍ່ແມ່ມີການຜິດຖຽງກັນ. ເມຍຕ້ອງການຊື້ສິ່ງຂອງຕ່າງໆ ແຕ່ຜົວບໍ່ຍິນຍອມ. ລວມທັງບັນຫາທີ່ພໍ່ແມ່ບໍ່ມີເວລາສໍາລັບລູກ ແລະ ຜົວເມຍກໍ່ມີການຈົມວ່າໃຫ້ກັນໃນການລ້ຽງລູກຂອງເຂົາເຈົ້າ. ອີກເຫດຜົນໜຶ່ງສໍາລັບການໃຊ້ຄວາມຮຸນແຮງແມ່ນບັນຫາຄວາມທຸກຍາກ ແລະ ບັນຫາທາງດ້ານເສດຖະກິດ. ລູກເຕົ້າມີຄວາມຕ້ອງການ, ແຕ່ບໍ່ມີເງິນພຽງພໍໃນການສະໜອງໃຫ້."

ເຫດການສະເພາະທີ່ສິ່ງຜົນກະທົບຕໍ່ຄວາມກົດດັນທາງດ້ານການເງິນ ແລະ ເຮັດໃຫ້ແມ່ຍິງປັນປ່ວນຄືເລີ່ມຈາກສາມີໄດ້ສ້າງໜີ້ສິນໄປກັບເມຍນ້ອຍ, ເອົາເງິນທີ່ຄອບຄົວສະສົມໄປຊື້ລົດ ແລະ ເຮືອນ ແລະ ເດີນທາງໄປຫາແມ່ຍິງອື່ນ. ແມ່ຍິງ ຫຼື ຄອບຄົວຂອງລາວໄດ້ຂໍ ເງິນຈາກສາມີທີ່ "ຕິດ" ເມຍນ້ອຍ, ສູດທ້າຍກໍ່ສິ່ງຜົນໃຫ້ເກີດການໃຊ້ຄວາມຮຸນແຮງ. ເຖິງວ່າຫຼັງຈາກການຢາຮ້າງ, ແມ່ຍິງອາດຈະຍັງຄົງແບບຮັບພາລະໜີ້ສິນດັ່ງກ່າວ ທີ່ເກີດຂຶ້ນຈາກສາມີທີ່ກໍ່ໄວ້ທີ່ໄປມີເມຍນ້ອຍກ່ອນການຢາຮ້າງ. ແມ່ຍິງທີ່ໃຫ້ສໍາພາດຄົນໜຶ່ງເວົ້າວ່າ ລາວຮູ້ວ່າສາມີຂອງລາວໄດ້ຄົບຫາ ແລະ ພົວພັນກັບແມ່ຍິງທີ່ຢູ່ແຂວງອື່ນມາສອງປີແລ້ວ. ການຢາຮ້າງເຮັດໃຫ້ຜູ້ເປັນເມຍຕ້ອງແບກຮັບພາລະໜີ້ສິນຂອງສາມີເຄິ່ງໜຶ່ງ ແລະ ຍັງຕ້ອງໄດ້ແບ່ງເຮືອນ ແລະ ທີ່ດິນຄົນເຄິ່ງເຊິ່ງເປັນຊັບຂອງພໍ່ເມຍ, ເຊິ່ງເປັນບັນຫາທາງການເງິນທີ່ໃຫຍ່ຫຼວງຂອງຜູ້ເປັນເມຍ.

ເຖິງວ່າແມ່ຍິງຈະມີວຽກເຮັດ, ການໃຊ້ຄວາມຮຸນແຮງຕໍ່ແມ່ຍິງກໍຍັງສິ່ງຜົນກະທົບທັງທາງກົງ ແລະ ທາງອ້ອມໃນດ້ານເສດຖະກິດ-ສັງຄົມ. ການສໍາຫຼວດນີ້ພົບວ່າສ່ວນໃຫຍ່ ຄືແມ່ຍິງ(ຫຼາຍກວ່າ 80%) ໄດ້ເຂົ້າຮ່ວມໃນບາງກິດຈະກຳທີ່ສ້າງເສດຖະກິດທີ່ເປັນທາງການ ຫຼື ບໍ່ເປັນທາງການ. ເຖິງຢ່າງໃດກໍຕາມ, ຖ້າການໃຊ້ຄວາມຮຸນແຮງສ້າງຄວາມເສຍຫາຍຢ່າງຮ້າຍແຮງໃນດ້ານສຸຂະພາບ ແລະ ຊີວິດປະຈຳວັນຂອງແມ່ຍິງ, ກິດຈະກຳສ້າງເສດຖະກິດ-ສັງຄົມ ຂອງແມ່ຍິງຄົນນັ້ນກໍຈະຖືກຜົນກະທົບໄປນຳ. ຕົວຢ່າງ ການຖືກໃຊ້ຄວາມຮຸນແຮງທາງດ້ານຮ່າງກາຍ ເຮັດໃຫ້ແມ່ຍິງບໍ່ສາມາດໄປເຮັດວຽກໄດ້, ຍ້ອນໄດ້ຮັບບາດເຈັບ ແລະ ຄວາມຢ້ານກົວ ແລະ ອັບອາຍວ່າຮອຍບາດແຜຕ່າງໆ ຈະສິ່ງຜົນກະທົບຕໍ່ບຸກຄະລິກກະພາບໃນເວລາອອກສູ່ສາທາລະນະຂອງລາວ. ທາງດ້ານຈິດໃຈ ກໍຈະເຮັດໃຫ້ແມ່ຍິງຄົນນັ້ນເກີດຄວາມໂສກເສົ້າ, ເສຍໜ້າ ແລະ ເສຍຄວາມໝັ້ນໃຈຕົນເອງໃນການເຂົ້າສັງຄົມ, ເຊິ່ງສະກັດກັ້ນການເຮັດວຽກຂອງແມ່ຍິງ. ສະຖານະການນີ້ ຍິ່ງເຮັດໃຫ້ມີຄວາມຫຍຸ້ງຍາກຫຼາຍສໍາລັບແມ່ຍິງ ໂດຍສະເພາະຖ້າເຮັດວຽກໃນຕະຫຼາດ ຫຼື ເປັນພະນັກງານຂາຍ ເພາະວ່າອາຊີບຂອງເຂົາເຈົ້າຈະຕ້ອງມີບຸກຄະລິກກະພາບທີ່ດີຕະຫຼອດຢູ່ຕໍ່ໜ້າລູກຄ້າ ເພື່ອເຮັດໃຫ້ການຂາຍປະສົບຄວາມສໍາເລັດ. ແມ່ຍິງທີ່ຖືກໃຊ້ຄວາມຮຸນແຮງຍ້ອນຄວາມຫຼົງຫວງຂອງສາມີ ສ່ວນຫຼາຍຈະຖືກບັງຄັບໃຫ້ອອກຈາກວຽກຍ້ອນການເມົາ ແລະ ອາລະວາດຂອງສາມີໃນບ່ອນເຮັດວຽກ.

"ບາງເທື່ອທີ່ລາວບໍ່ໄດ້ເຮັດວຽກ, ລາວກໍຕົ້ມສິ່ງມັນເມົາຕັ້ງແຕ່ຕອນສວາຍ. ຖ້າລາວບໍ່ໄດ້ເຮັດວຽກ ລາວກໍຈະໄປກວດເບິ່ງຂ້ອຍ ຢູ່ບ່ອນເຮັດວຽກຂອງຂ້ອຍ. ຂ້ອຍບອກໃຫ້ລາວກັບເມົອເຮືອນ, ມັນເປັນຕາອາຍແຂກອາຍຄົນຫຼາຍທີ່ລາວເມົາຈົນຢ່າງບໍ່ທ່ຽງແລ້ວ ແລະ ຍັງມາຮ້ອງໄວຍວາຍສຽງດັງໃສ່ຂ້ອຍອີກ."

ແມ່ຍິງທີ່ຖືກເຄາະຮ້າຍ, ເຂດຕົວເມືອງ

6.4 ຫັດສະນະຄະຕິຕໍ່ສິດໃນການປົກປ້ອງຕົນເອງທາງເພດ

6.4.1 ຄວາມແຕກຕ່າງໃນແຕ່ລະພາກ

ຫັດສະນະຄະຕິຂອງແມ່ຍິງຕໍ່ສິດໃນການປົກປ້ອງຕົນເອງທາງເພດ ໄດ້ຖືກປະເມີນໂດຍການຖາມວ່າ ແມ່ຍິງວ່າສາມາດປະຕິເສດການມີເພດສໍາພັນ ຖ້າວ່າລາວບໍ່ເຕັມໃຈ ຫຼື ບໍ່ສະບາຍ, ຖ້າວ່າສາມີເມົາ ຫຼື ທໍລະມານລາວ (ຮູບທີ 6.5). ແມ່ຍິງ 76.5% ເຫັນດີວ່າ ສາມາດປະຕິເສດບໍ່ມີເພດສໍາພັນໄດ້ ຖ້າວ່າລາວບໍ່ມີອາລົມຮ່ວມ ຫຼື ບໍ່ສະບາຍ (87.1%), ໃນເວລາທີ່ສາມີເມົາ (80.8%) ແລະ ຖ້າວ່າຖືກທໍລະມານ (86.6%). ຜົນສໍາຫຼວດດັ່ງກ່າວ ເຫັນວ່າບໍ່ມີຄວາມແຕກຕ່າງກັນລະຫວ່າງຕົວເມືອງ ແລະ ຊົນນະບົດ, ແຕ່ພາກໃຕ້ ມີອັດຕາສ່ວນຫຼາຍກວ່າ ພາກເໜືອ ແລະ ພາກກາງເລັກໜ້ອຍ. ບໍ່ມີຫຼັກຖານໃນດ້ານກຸ່ມອາຍຸ ຫຼື ລະດັບການສຶກສາ ທີ່ມີຄວາມແຕກຕ່າງກັນຫຼາຍໃນການຕອບຄໍາຖາມຂອງບັນດາແມ່ຍິງທີ່ເຄີຍຖືກ ຫຼື ບໍ່ເຄີຍຖືກຄວາມຮຸນແຮງທາງຮ່າງກາຍ ແລະ/ຫຼື ທາງເພດໂດຍຄູ່ຮ່ວມຊີວິດ.

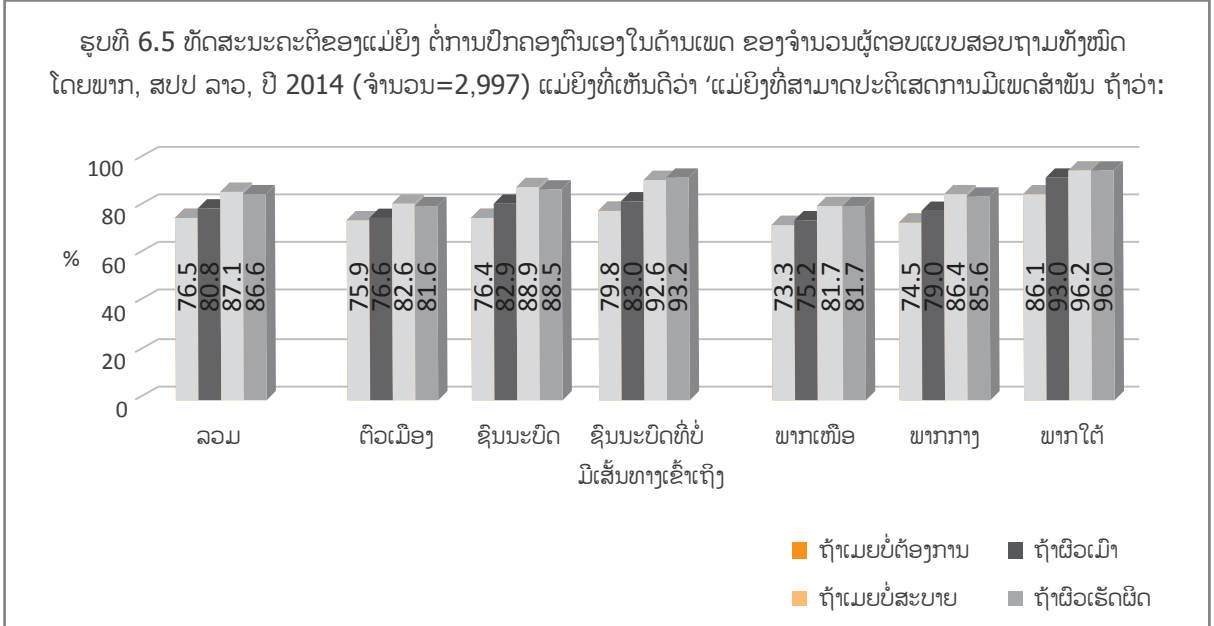

6.4.2 ການຂົ່ມຂືນໃນຄູ່ບ່າວສາວ ແລະ ການທຳຮ້າຍທາງເພດ

ເຖິງແມ່ນວ່າມີພຽງບາງກໍລະນີຂອງການໃຊ້ຄວາມຮຸນແຮງທາງເພດໂດຍຄູ່ຮ່ວມຊີວິດໃກ້ຊິດ ທີ່ໄດ້ຖືກລາຍງານໃນການສຳຫຼວດທາງດ້ານຄຸນນະພາບ, ເຊິ່ງໄດ້ສຸມໃສ່ "ການຂົ່ມຂືນໃນຄູ່ບ່າວສາວ" ຫຼື "ການທຳ ຮ້າຍທາງເພດ ຫຼື ການຂົ່ມຂືນ" ເຊິ່ງເກີດຂຶ້ນໂດຍຄົນອື່ນທີ່ບໍ່ແມ່ນຄູ່ຮ່ວມຊີວິດ.

ໄວໜຸ່ມຍິງໃນນະຄອນຫຼວງວຽງຈັນຮູ້ສຶກວ່າ ການໃຊ້ຄວາມຮຸນແຮງທາງເພດເກີດຂຶ້ນສ່ວນຫຼາຍແມ່ນຂົ່ມຂືນໃນຄູ່ບ່າວສາວ (ເບິ່ງເອກະສານຊ້ອນທ້າຍ ທີ່ III) ເຊິ່ງມີສາເຫດມາຈາກການທີ່ໄວໜຸ່ມຍິງນຸ່ງເຄື່ອງທີ່ "ເຊັກຊີ" ເຊິ່ງເຮັດໃຫ້ແຜນທີ່ເປັນຜູ້ຊາຍເຂົ້າໃຈວ່າແມ່ຍິງຄົນນັ້ນຕ້ອງການມີເພດສຳພັນກັບ ລາວ. ໄວໜຸ່ມຍິງໃນເຂດຕົວເມືອງ ແລະ ຊົນນະບົດຮູ້ສຶກວ່າ ການຂົ່ມຂືນໃນຄູ່ບ່າວສາວ ແມ່ນການໃຊ້ຄວາມຮຸນແຮງທາງເພດ, ແຕ່ໄວໜຸ່ມຍິງໃນ ເຂດຊົນນະບົດບໍ່ເຄີຍໄດ້ຍິນເລື່ອງນີ້ມາກ່ອນ ແລະ ການມີເພດສຳພັນກ່ອນແຕ່ງງານເປັນສິ່ງທີ່ຮັບບໍ່ໄດ້. ເຖິງຢ່າງໃດກໍ່ຕາມ, ໄວໜຸ່ມຍິງໃນເຂດຕົວເມືອງ ຮູ້ສຶກວ່າການມີເພດສຳພັນກ່ອນແຕ່ງງານລະຫວ່າງໜຸ່ມສາວເປັນເລື່ອງທຳມະດາ.

ໄວໜຸ່ມຍິງ, ເຂດຕົວເມືອງ **"ຖ້າເຈົ້ານຸ່ງກະໂປງສັ້ນ, ຄິເຈົ້າຕ້ອງການໃຫ້ຄົນອື່ນ ເຫັນຮ່າງກາຍຂອງເຈົ້າ."**

"ຜູ້ຊາຍຜິດທີ່ຄິດວ່າແມ່ຍິງລໍໃຈຕົນ, ແຕ່ແມ່ຍິງ ກໍ່ຜິດທີ່ແຕ່ງຕົວ ເຊັກຊີ ໂພດ." ໄວໜຸ່ມຍິງ, ເຂດຊົນນະບົດ

ໄວໜຸ່ມຍິງ, ເຂດຕົວເມືອງ **"ໃນທຸກມື້ນີ້, ຖ້າເຂົາເຈົ້າເປັນແຟນກັນ, ຖ້າເຂົາເຈົ້າຢາກມີເພດສຳພັນນຳກັນ ກ່ອນແຕ່ງງານ ມັນກໍ່ບໍ່ແມ່ນບັນຫາໃຫຍ່. ເຖິງຢ່າງໃດກໍ່ຕາມ, ຖ້າເຂົາເຈົ້າບໍ່ຮູ້ຈັກ ກັນ ນັ້ນກໍ່ອາດຈະເປັນການຂົ່ມຂືນ."**

ບັນດາຜູ້ຊາຍເຫັນດີວ່າ ທັງສອງຝ່າຍຜິດໃນກໍລະນີຂອງການຂົ່ມຂືນໃນຄູ່ບ່າວສາວ ເຊິ່ງໄດ້ມີການສົນທະນາໃນການສຳຫຼວດນີ້, ແຕ່ກໍ່ໄດ້ຖິ້ມໂທດ ໃຫ້ກັບແມ່ຍິງ ຍ້ອນວ່າເຂົາເຈົ້າແຕ່ງຕົວ ເຊັກຊີ ແລະ ຍັງມີການຕື່ມສິ່ງມືນເມົາຫຼາຍຈົນເກີນໄປ. ໄວໜຸ່ມຊາຍໃນເຂດຕົວເມືອງ ແລະ ຊົນນະບົດໄດ້ເວົ້າວ່າ ແມ່ຍິງບໍ່ໄດ້ຂັດຂືນຢ່າງເຕັມທີ່ ແລະ ຄວນຮ້ອງສຽງດັງເພື່ອເຮັດໃຫ້ຄົນອື່ນໄດ້ຍິນ. ໃນເຂດຊົນນະບົດ, ໄວໜຸ່ມຊາຍຮູ້ສຶກວ່າມັນບໍ່ເໝາະສົມທີ່ແມ່ຍິງ ຈະອອກໄປຫຼິ້ນນອກເຮືອນໃນເວລາກາງຄືນຖ້າບໍ່ມີຄົນໃນຄອບຄົວໄປນຳ. ໄວໜຸ່ມຊາຍໃນເຂດຕົວເມືອງເວົ້າວ່າມັນເປັນເລື່ອງປົກກະຕິທີ່ແມ່ຍິງຈະ ມີເພດສຳພັນກັບແຟນຂອງລາວ.

"ໃນສັງຄົມຂອງພວກເຮົາ ເວລາທີ່ຜູ້ຊາຍຮູ້ວ່າໝູ່ຂອງເຂົາເຈົ້າໄປມີ ເພດສຳພັນ, ເຂົາກໍ່ຢາກຈະເຮັດແບບນັ້ນເຊັ່ນກັນ." ໄວໜຸ່ມຊາຍ, ເຂດຕົວເມືອງ

ໄວໜຸ່ມຊາຍ, ເຂດຕົວເມືອງ **"ເປັນເລື່ອງປົກກະຕິທີ່ຈະມີເພດສຳພັນ ເພາະວ່າເຂົາເຈົ້າເປັນແຟນກັນ."**

"ຊາຍຄົນນັ້ນອາດຈະຄິດວ່າລາວຈະຕ້ອງບັງຄັບແຟນລາວເລັກໜ້ອຍ ເພື່ອໃຫ້ແຟນຂອງລາວຍອມ." ໄວໜຸ່ມຊາຍ, ເຂດຊົນນະບົດ

ບັນດາໄວໜຸ່ມຊາຍ, ທີ່ເຂົ້າຮ່ວມໃນການສົນທະນາໃນເຫດການຕ່າງໆ, ຮັບຮູ້ວ່າມັນມີຄວາມສ່ຽງຖ້າວ່າແມ່ຍິງເກີດຂັດຂືນ ແລະ ຜົນທີ່ຕາມມາອາດ ຈະຮ້າຍແຮງໄດ້.

ໄວໜຸ່ມຊາຍ,
ເຂດຊົນນະບົດ

"ຊາຍຄົນນັ້ນແຂງແຮງຫຼາຍ, ຖ້າແມ່ຍິງຂັດຂຶ້ນ,
ລາວອາດຈະຖືກຕີໄດ້."

"ແມ່ຍິງຄົນນັ້ນເມົາ ແລະ ກຳລັງໄປເປືອຍຢູ່. ຖ້າວ່າລາວຮ້ອງ, ທຸກໆຄົນຈະມາເຫັນລາວກຳລັງ
ໄປເປືອຍ ເຊິ່ງມັນເປັນຕາອາຍຫຼາຍສຳລັບລາວ. ນອກຈາກນັ້ນແລ້ວ, ຖ້າລາວສົ່ງສຽງດັງ, ຊາຍຄົນ
ນັ້ນຈະເຮັດໃຫ້ລາວເຈັບປວດສາຫັດເຖິງແມ່ນວ່າຈະເປັນແຟນກັນກໍ່ຕາມ."

ໄວໜຸ່ມຊາຍ,
ເຂດຕົວເມືອງ

ຄືດັ່ງທີ່ໄດ້ລະບຸໄວ້ໃນບົດທີ 5, ຖ້າວ່າແມ່ຍິງຖືກຂົ່ມຂຶ້ນໂດຍຄົນອື່ນທີ່ບໍ່ແມ່ນຄູ່ຮ່ວມຊີວິດ ກໍ່ຈະມີຫຼາຍໆຂະບວນການເຈລະຈາ ລະຫວ່າງຜູ້ກະທຳຜິດ, ຜູ້ຖືກເຄາະຮ້າຍ ແລະ ຄອບຄົວຂອງຍິງຄົນນັ້ນ. ໃນກໍລະນີສ່ວນໃຫຍ່, ການຮຽກຮ້ອງໃຫ້ມີການແຕ່ງງານກັນຈະເປັນການແກ້ໄຂບັນຫາຢູ່ໃນເຂດ ຊົນນະບົດ ເພື່ອບໍ່ໃຫ້ມີມົນທົນ ແລະ ຮັກສາໜ້າຕາຂອງຄອບຄົວຜູ້ເສຍຫາຍ. ແຕ່ຖ້າວ່າຍິງຄົນນັ້ນອາໄສຢູ່ຫ່າງໄກຈາກຄອບຄົວ ມາຢູ່ໃນຕົວເມືອງ, ອາດຈະບໍ່ມີການລົງໂທດຕໍ່ຊາຍຄົນນັ້ນເລີຍຍ້ອນຄວາມອັບອາຍຈົນເກີນໄປ ແລະ ບໍ່ກຳດຳເນີນຄະດີ.

6.5 ທັດສະນະຄະຕິ ແລະ ຄວາມຄິດເຫັນຂອງຜູ້ຊາຍ

6.5.1 ເຫດຜົນຂອງການໃຊ້ຄວາມຮຸນແຮງ

"ຖ້າບາງຄົນຈະຕີຄົນອື່ນ, ເຂົາເຈົ້າບໍ່
ຈຳເປັນຕ້ອງມີເຫດຜົນຫຍັງດອກ."

ເພດຊາຍອາວຸໂສ,
ເຂດຊົນນະບົດ

ການສຳຫຼວດນີ້ໄດ້ຄົ້ນພົບຄວາມແຕກຕ່າງກັນທາງດ້ານເຫດຜົນລະຫວ່າງຍິງ-ຊາຍ ໃນການໃຊ້ຄວາມຮຸນແຮງ. ກຸ່ມສິນທະນາຂອງເພດຊາຍອາວຸໂສ ໄດ້ເວົ້າວ່າ ເງິນ ຫຼື ການທີ່ບໍ່ມີເງິນແມ່ນບັນຫາພື້ນຖານໃນການໃຊ້ຄວາມຮຸນແຮງ, ໃນຂະນະທີ່ເພດຊາຍໃນເຂດຕົວເມືອງ ແລະ ຊົນນະບົດໄດ້ເວົ້າບັນ ຫາຄ່າໃຊ້ຈ່າຍທີ່ສູງຂຶ້ນຍ້ອນການລ້ຽງລູກ ເຮັດໃຫ້ເກີດມີການຜິດຖຽງກັນໃນຄອບຄົວ. ໄດ້ມີການເວົ້າເລື້ອຍໆວ່າ ຮູບຮ່າງ ແລະ ທັດສະນະຄະຕິຂອງ ແມ່ຍິງຕໍ່ສາມີ ກໍ່ແມ່ນປັດໃຈໜຶ່ງທີ່ສຳຄັນທີ່ເຮັດໃຫ້ສາມີໄປມີເມຍນ້ອຍ ຫຼື ໄປກັບແມ່ຍິງອື່ນ. ທັດສະນະທີ່ວ່າເມຍບໍ່ໃຫ້ກຽດຜົວກໍ່ແມ່ນສາເຫດຫຼັກ ອັນໜຶ່ງທີ່ເຮັດໃຫ້ມີການໃຊ້ຄວາມຮຸນແຮງ. ຊາວບ້ານທີ່ເປັນເພດຊາຍ ແລະ ປກສ ບ້ານໃນເຂດຕົວເມືອງ ແລະ ຊົນນະບົດກໍ່ໄດ້ກ່າວວ່າ ການຕື່ມສິ່ງ ມືນເມົາ ແລະ ການໃຊ້ຈ່າຍຂອງຜູ້ຊາຍເປັນສາເຫດພື້ນຖານໃນການຜິດຖຽງກັນລະຫວ່າງຜົວເມຍ, ໂດຍສະເພາະແມ່ນສາມີໃຊ້ຈ່າຍເງິນຫຼາຍໃຫ້ກັບ ມີເມຍນ້ອຍ. ຜູ້ຊາຍກໍ່ໄດ້ເວົ້າເຂົາເຈົ້າມີຄວາມຕ້ອງການທີ່ແຕກຕ່າງຈາກແມ່ຍິງ.

ເພດຊາຍອາວຸໂສ,
ເຂດຊົນນະບົດ

"ເມຍໜ້າດຳ ແລະ ຂີ້ລ້າຍ ໜ້າແຫ້ງໜ້າດຳ, ເຈົ້າບໍ່ສາມາດຫາຄວາມງາມ
ຈາກລາວໄດ້ເລີຍ. ສະນັ້ນ ຖ້າຕອນໃດທີ່ລາວເຮັດໃຫ້ເຈົ້າໃຈຮ້າຍ ເຈົ້າກໍ່ຕີ
ລາວເລີຍ ເພື່ອຈະໄດ້ປະກັນ."

"ບໍ່ວ່າຈະມີເກີດຫຍັງຂຶ້ນກໍ່ຕາມ, ມັນຕ້ອງມີເຫດຜົນທີ່ຜູ້ຊາຍ
ເຮັດແນວນັ້ນ. ເມຍອາດຈະໃຈຮ້າຍ ແລະ ຮ້ອງສຽງດັງໃສ່ລາວ."

ເພດຊາຍອາວຸໂສ,
ເຂດຊົນນະບົດ

ການຍອມຮັບໃນການມີເມຍນ້ອຍ ສ່ວນຫຼາຍຜູ້ເປັນເມຍກໍ່ຈຳໃຈຍອມຮັບສະພາບ ຖ້າວ່າສາມີຍັງສືບຕໍ່ສະໜັບສະໜູນ ແລະ ລ້ຽງດູຄອບຄົວ.

ເພດຊາຍອາວຸໂສ,
ເຂດຊົນນະບົດ

"ສາມິຄວນເປັນຫຼັກໃນການຮັບຜິດຊອບຄອບຄົວຂອງລາວ. ເວລາທີ່ລາວອອກນອກ [ໄປຫາ
ເມຍນ້ອຍ] ແລະ ໃຊ້ຈ່າຍຫຼາຍຈົນເກີນໄປ, ລາວບໍ່ໄດ້ເສຍແຕ່ເງິນເທົ່ານັ້ນ, ແຕ່ຍັງເສຍຫົວໃຈອີກ
ດ້ວຍ, ຫົວໃຈຂອງຄອບຄົວ, ລູກ ແລະ ເມຍ. ພິດຕິກຳນີ້ຈະທຳລາຍອະນາຄົດຂອງຄອບຄົວ."

"[ເມື່ອ] ເຈົ້າໄດ້ພົວພັນກັບຜູ້ສາວ, ມັນຄືກັບການພົວພັນກັບຢາເສບຕິດ.
ເຈົ້າບໍ່ສາມາດຢຸດໄດ້ຍ້ອນເຈົ້າຕິດແລ້ວ."

ເພດຊາຍອາວຸໂສ,
ເຂດຊົນນະບົດ

ຜູ້ຊາຍອາວຸໂສແມ່ນມີຕຳແໜ່ງທີ່ມີຄວາມຮັບຜິດຊອບ, ເຊັ່ນ ປກສ, ຮູ້ສຶກວ່າ ສິ່ງມຶນເມົາມີອິດທິພົນ ແລະ ມີບົດບາດຫຼາຍ.

ຜູ້ໃຫ້ຂໍ້ມູນຫຼັກ,
ປກສ ບ້ານ,
ເຂດຊົນນະບົດ,
ເພດຊາຍ

"ການດື່ມສິ່ງມຶນເມົາແມ່ນບັນຫາຫຼັກ. ຖ້າບໍ່ມີການດື່ມສິ່ງມຶນເມົາ, ກໍ່ຈະບໍ່ມີບັນຫາ. ຂ້ອຍຄິດ
ວ່ານີ້ກໍ່ແມ່ນການໃຊ້ຄວາມຮຸນແຮງເຊັ່ນກັນ. ຫຼັງຈາກການດື່ມສິ່ງມຶນເມົາ, ເມຍອາດຈະເວົ້າ
ບາງຢ່າງ ແລະ ຜົວກໍ່ອາດຈະເວົ້າບາງຢ່າງ. ສິ່ງເຫຼົ່ານີ້ເຮັດໃຫ້ເກີດມີການໃຊ້ຄວາມຮຸນແຮງ
ໃນຄອບຄົວ."

"ການຜິດຖຽງກັນແມ່ນເລື່ອງປົກກະຕິໃນບ້ານນີ້, ຍ້ອນວ່າ [ນີ້ແມ່ນເລື່ອງຂອງ] ຜົວເມຍ. ພວກເຮົາບໍ່ສາມາດ
ເຮັດຫຍັງໄດ້. ສິ່ງທີ່ເຮົາສາມາດເຮັດໄດ້ຄື ໃນມື້ຕໍ່ໄປ, ຫຼັງຈາກເຂົາເຈົ້າຜິດຖຽງກັນແລ້ວ, ຄືການເຊີນພວກ
ເຂົາຂຶ້ນຫ້ອງການບ້ານເພື່ອກ່າວຕັກເຕືອນ ແລະ ບໍ່ໃຫ້ເຮັດອີກ. ກໍລະນີສ່ວນໃຫຍ່ແມ່ນບໍ່ມີການໃຊ້ຄວາມ
ຮຸນແຮງໃນລະດັບຮ້າຍແຮງ. ນອກຈາກການດື່ມສິ່ງມຶນເມົາແລ້ວ ກໍ່ບໍ່ມີກໍລະນີອື່ນ. ໃນເວລາ 20 ປີ ທີ່ຂ້ອຍ
ເປັນ ປກສ, ຂ້ອຍຫາກໍ່ເຫັນກໍລະນີການໃຊ້ຄວາມຮຸນແຮງຍ້ອນເມົາເຫຼົ່າພຽງແຕ່ໜຶ່ງກໍລະນີເທົ່ານັ້ນ."

ຜູ້ໃຫ້ຂໍ້ມູນຫຼັກ,
ປກສ ບ້ານ,
ເພດຊາຍ,
ເຂດຕົວເມືອງ

ໃນການສຳພາດຜູ້ຊາຍ, ຄືກັບກຸ່ມແມ່ຍິງ, ຮູ້ສຶກວ່າການໃຊ້ຄວາມຮຸນແຮງ ແລະ ຄວາມວຸ້ນວາຍຕ່າງໆ ຈະຖືກແກ້ໄຂໄດ້ດີທີ່ສຸດໂດຍຄອບຄົວ,
ບໍ່ແມ່ນໂດຍອຳນາດການປົກຄອງ.

ຜູ້ໃຫ້ຂໍ້ມູນຫຼັກ, ປກສ ບ້ານ,
ເພດຊາຍ, ເຂດຕົວເມືອງ

"ຖ້າຜົວເມຍຕິກັນ ແລະ ຕຳຫຼວດບ້ານບໍ່ໄດ້ເຂົ້າມາຫຍັງກ່ຽວ, ເຈົ້າກໍ່ບໍ່ຄວນເຂົ້າໄປຫຍັງ.
ເຂົາເຈົ້າຮັບຜິດຊອບເລື່ອງຂອງເຂົາເຈົ້າເອງໄດ້. ເຂົາເຈົ້າເວົ້າວ່າມັນເປັນຍ້ອນເຂົາເຈົ້າເມົາ."

ດ້ວຍເຫດນີ້, ແມ່ຍິງຈຶ່ງຖືກຊຸກຍູ້ໃຫ້ຈັດການກັບການໃຊ້ຄວາມຮຸນແຮງຈາກສາມີ ດ້ວຍຕົວຂອງລາວເອງ.

ໃນກໍລະນີມີການຂົ່ມຂືນໃນຄູ່ບ່າວສາວ, ໄວໜຸ່ມຊາຍໃນເຂດຕົວເມືອງ ແລະ ຊົນນະບົດ ມີຄວາມກັງວົນເລື່ອງການຖືພາ ຫຼື ການຕິດເຊື້ອພະຍາດຕິ
ດຕໍ່ທາງເພດສຳພັນ. ຖ້າແມ່ຍິງຖືພາຈາກການຖືກຂົ່ມຂືນ, ການເອົາລູກອອກເຖືອນ ຫຼື ການຂ້າຕົວຕາຍ ເຊິ່ງແມ່ນສິ່ງທີ່ກຸ່ມໄວໜຸ່ມຊາຍໃນເຂດຕົວ
ເມືອງກ່າວເຖິງວ່າອາດຈະເປັນຜົນທີ່ຕາມມາ. ໃນເຂດຊົນນະບົດກໍ່ໄດ້ມີການເວົ້າເຖິງການຂ້າຕົວຕາຍ, ແຕ່ການໃຫ້ແຕ່ງງານກັນແມ່ນສິ່ງທີ່ຖືກຊຸກຍູ້ໃ
ຫ້ປະຕິບັດໃນກໍລະນີທີ່ມີການຖືພາ, ບັງຄັບໃຫ້ຄູ່ດັ່ງກ່າວອອກຈາກໂຮງຮຽນ ແລະ ທຳລາຍອະນາຄົດຂອງເຂົາ.

"ຖ້າແມ່ຍິງຄົນນັ້ນຖືພາໃນໄລຍະຮຽນໜັງສື, ມັນທຳລາຍອະນາຄົດຂອງລາວ. ຖ້າລາວເວົ້າວ່າຊາຍຄົນນັ້ນ
ແມ່ນພໍ່ຂອງເດັກໃນທ້ອງ, ຊາຍຄົນນັ້ນກໍ່ຕ້ອງອອກໂຮງຮຽນເຊັ່ນ, ດັ່ງນັ້ນທັງສອງຄົນແມ່ນຈະເສຍອະນາ
ຄົດ. ແມ່ຍິງຄົນນັ້ນຈະອັບອາຍຍ້ອນວ່າລາວຖືພາ. ບາງຄົນກໍ່ອາຍ ແລະ ບໍ່ກ້າໄປເຮັດວຽກ ເຊິ່ງຖ້າລາວບໍ່ໄປ
ເຮັດວຽກລາວກໍ່ຈະບໍ່ມີເງິນ ແລ້ວລາວກໍ່ຈະຕິກຢູ່ໃນສະຖານະການທີ່ລຳບາກ."

ໄວໜຸ່ມຊາຍ,
ເຂດຊົນນະບົດ

ໄວໜຸ່ມຊາຍ,
ເຂດຕົວເມືອງ

"ຍ້ອນເຂົາເຈົ້າບໍ່ເຂົ້າໃຈວ່ານີ້ແມ່ນຄວາມເຊື່ອທາງດ້ານຮີດຄອງປະເພນີ. [ແມ່ຍິງທີ່ຢູ່ໃນເຫດການດັ່ງກ່າວ] ອາດຈະຄິດໃນແງ່ລົບວ່າເປັນຫຍັງເລື່ອງນີ້ຈຶ່ງເກີດຂຶ້ນກັບລາວ. ລາວບໍ່ຄວນທີ່ຈະໄປກັບຊາຍຄົນນັ້ນ, ລາວສູນເສຍທຸກສິ່ງທຸກຢ່າງ ແລະ ສູນເສຍໂອກາດໃນການທີ່ຈະເປັນຄົນທີ່ດີກວ່ານີ້. ລາວອາດຕ້ອງການເອົາລູກອອກຫຼື ເຮັດໃນສິ່ງທີ່ຮ້າຍຮ້າຍກວ່ານັ້ນ, ຂ້າຕົວຕາຍ ແລະ ຄິດວ່າສູນເສຍທຸກສິ່ງທຸກຢ່າງໄປໝົດແລ້ວ."

6.6 ການສົນທະນາ

ເຖິງແມ່ນວ່າຈະມີການປ່ຽນຄຳຂວັນ "3 ດີ" (ເປັນແມ່ທີ່ດີ, ເປັນເມຍທີ່ດີ ແລະ ເປັນພົນລະເມືອງດີ) ມາເປັນ "ພົນລະເມືອງດີ, ພັດທະນາດີ ແລະ ມີຄອບຄົວວັດທະນະທຳດີ" ໃນການຕອບສະໜອງຕໍ່ການປ່ຽນແປງທາງດ້ານບົດບາດຍິງ-ຊາຍ ແລະ ການສົ່ງເສີມຄຸນຄ່າທາງສັງຄົມ, ເຊິ່ງກໍ່ມີການປ່ຽນແປງພຽງແຕ່ເລັກໜ້ອຍເທົ່ານັ້ນໃນສັງຄົມລາວ. ແນວຄວາມຄິດເບື້ອງຕົ້ນຂອງຄຳຂວັນ "3 ດີ" ແມ່ນຖືກຍອມຮັບ ແລະ ຢູ່ໃນສັງຄົມລາວຢ່າງເລິກເຊິ່ງ. ຄວາມເຊື່ອຕ່າງໆ ຍັງຄົງຢູ່ຢູ່ໃນແຕ່ລະບຸກຄົນ ເຊັ່ນວ່າ "ເມຍທີ່ດີຄວນຊື່ສັດຕໍ່ຜົວ ແລະ ເຮັດໃຫ້ຜົວໝັ້ນໃຈ", "ເມຍຄວນແນະນຳໃຫ້ຜົວເອົາຊະນະ ແລະ ຜ່ານຜ່າອຸປະສັກຕ່າງໆໃຫ້ໄດ້", "ແມ່ທີ່ດີຄວນສອນລູກ", ແລະ "ແມ່ຍິງຄວນຮຽນວິທີໃນການເບິ່ງແຍງລູກ, ໃນເຊິ່ງເຂົາເຈົ້າຕ້ອງເຂົ້າໃຈຈິດຕະສາດຂອງເດັກ" (Ngaosyvathn, 1995). ໃນທາງກົງກັນຂ້າມ, ຄຳຂວັນ "3 ດີ" ບໍ່ເຄີຍຈະຖືກຈັດຕັ້ງປະຕິບັດໂດຍຜູ້ຊາຍໃນການປະພຶດຄືການເປັນ "ສາມີທີ່ດີ" (Ibid.). ຄຳຂວັນ "3 ດີ" ໄດ້ປຸກລະດົມໃຫ້ແມ່ຍິງມີຄວາມຮູ້ ແລະ ຫັກສະຫຼາຍຂຶ້ນ, ແຕ່ບໍ່ໄດ້ສົ່ງເສີມອິດສະຫຼະພາບຂອງແມ່ຍິງ. ແທນທີ່ຈະສົ່ງເສີມອິດສະຫຼະພາບຂອງແມ່ຍິງ, ແຕ່ໄດ້ສົ່ງເສີມໃຫ້ແມ່ຍິງທີ່ໜ້າທີ່ຮັບຜິດຊອບໃນວຽກເຮືອນທີ່ເພີ່ມຂຶ້ນ, ໃນຂະນະທີ່ແມ່ຍິງທີ່ມີອິດສະຫຼະໃນການອອກໄປເຮັດວຽກນອກບ້ານ (Ireson-Doolittle & Moreno-Black, 2004). ບັນຫານີ້ອາດເຮັດໃຫ້ເກີດມີຂໍ້ຂັດແຍ່ງກັນໃນດ້ານບົດບາດຍິງ-ຊາຍ ໃນຄຳຂວັນ "3 ດີ" ເຊິ່ງອາດຈະເຮັດໃຫ້ເພີ່ມການຍອມຮັບ ແລະ ອິດກັນຕໍ່ການໃຊ້ຄວາມຮຸນແຮງຕໍ່ແມ່ຍິງ. ດັ່ງທີ່ໄດ້ລະບຸໃນບົດທີ 1, ແມ່ຍິງ, ຜູ້ຊາຍ ແລະ ໄວໜຸ່ມທີ່ຍອມຮັບການໃຊ້ຄວາມຮຸນແຮງຕໍ່ແມ່ຍິງຖ້າວ່າລາວຫາກປະຕິບັດຕາມພາລະໜ້າທີ່ບໍ່ສຳເລັດ ເຊິ່ງອາດຈະເປັນພື້ນຖານຂອງຄຸນຄ່າຂອງຄຳຂວັນ "3 ດີ" (ກະຊວງສາທາລະນະສຸກ & ສູນສະຖິຕິແຫ່ງຊາດ, 2012).

ການສຳຫຼວດໄດ້ສະແດງໃຫ້ເຫັນວ່າ ແມ່ຍິງ 1/3 ຄິດວ່າ ເມຍທີ່ດີຕ້ອງເຊື່ອຟັງສາມີ, ເຖິງວ່າຈະບໍ່ເຫັນດີກັບລາວກໍ່ຕາມ, ໂດຍສະເພາະໃນເຂດຊົນນະບົດ ແລະ ເຂດພາກເໜືອ. ນອກຈາກນີ້ແລ້ວ ແມ່ຍິງທີ່ເຄີຍຖືກຄວາມຮຸນແຮງທາງດ້ານຮ່າງກາຍ ແລະ/ຫຼື ທາງເພດ ແມ່ນມີທ່າອ່ຽງທີ່ຈະເຫັນດີໃນການທີ່ຕ້ອງໃຫ້ສາມີມີເພດສຳພັນນຳຕະຫຼອດ ເຊິ່ງກຸ່ມນີ້ເຫັນດີຫຼາຍກວ່າກຸ່ມແມ່ຍິງທີ່ບໍ່ເຄີຍຖືກຄວາມຮຸນແຮງດັ່ງກ່າວ. ແມ່ຍິງທີ່ເຮັດຜິດຮີດຄອງປະເພນີກໍ່ຈະມີຄວາມດ້ວຍໂອກາດໃນການຂັດຂຶ້ນ ແລະ ຮູ້ສຶກວ່າເປັນໜ້າທີ່ໃນການປະຕິບັດຕາມຮີດຄອງປະເພນີສຳລັບຍິງ-ຊາຍ, ຕາມໜ້າທີ່ ແລະ ສາຍພົວພັນ. ຕົວຢ່າງ ແມ່ຍິງທີ່ໃຫ້ສຳພາດ ໃນການສຳຫຼວດທາງດ້ານຄຸນນະພາບໄດ້ເວົ້າວ່າ ຖ້າແມ່ຍິງບໍ່ເຮັດວຽກເຮືອນຕາມໜ້າທີ່, ສາມີຈະໄປຫາແມ່ຍິງຄົນໃໝ່ ແລະ ກໍ່ໃຫ້ເກີດການໃຊ້ຄວາມຮຸນແຮງຕໍ່ຜູ້ເປັນເມຍ. ໃນດ້ານທັດສະນະຄະຕິທາງດ້ານບົດບາດຍິງ-ຊາຍ ຕໍ່ການໃຊ້ຄວາມຮຸນແຮງທາງຮ່າງກາຍໂດຍຄູ່ຮ່ວມຊີວິດ, ແມ່ຍິງພຽງ 5.6% ທີ່ຖືກສຳພາດເວົ້າວ່າ ຈະຖືກສາມີ ຕີ ຖ້າແມ່ຍິງບໍ່ເຮັດວຽກເຮືອນຕາມໜ້າທີ່, ຜົນສຳຫຼວດນີ້ແມ່ນບໍ່ກົງກັບການຄົ້ນຄວ້າທີ່ຜ່ານມາ, (MICS/DHS, 2011-2012) ເຊິ່ງໄດ້ບອກວ່າເຄິ່ງໜຶ່ງຂອງແມ່ຍິງ ແລະ ຜູ້ຊາຍ ຍອມຮັບ ການໃຊ້ຄວາມຮຸນແຮງ ຖ້າແມ່ຍິງຄົນນັ້ນບໍ່ປະຕິບັດຕາມຮີດຄອງປະເພນີ ແລະ ໜ້າທີ່. ອີກຂໍ້ມູນໜຶ່ງແມ່ນ ເຄິ່ງໜຶ່ງຂອງແມ່ຍິງທີ່ໃຫ້ສຳພາດເຫັນດີວ່າ ສາມີສາມາດຕິເມຍຂອງຕົນໄດ້ ຖ້າພົບວ່າເມຍບໍ່ຊື່ສັດຕໍ່ຕົນ ເຊິ່ງມີການຍອມຮັບກັນໃນທຸກກຸ່ມອາຍຸ ແລະ ທຸກໆ ພາກ, ໂດຍສະເພາະໃນບັນດາແມ່ຍິງທີ່ເຄີຍຖືກຄວາມຮຸນແຮງທາງຮ່າງກາຍ ທຽບກັບກຸ່ມທີ່ບໍ່ເຄີຍຖືກຄວາມຮຸນແຮງ. "ຄວາມບໍ່ຊື່ສັດ" ລວມທັງການນອກໃຈຜົວ, ແຕ່ການສຳຫຼວດນີ້ບົ່ງບອກຢ່າງຈະແຈ້ງວ່າແມ່ຍິງຈະຍອມຮັບການໃຊ້ຄວາມຮຸນແຮງໂດຍຄູ່ຮ່ວມຊີວິດ ຖ້າມີເຫດຜົນສະເພາະໃນການຍອມຮັບຕໍ່ພຶດຕິກຳນັ້ນໂດຍຄົນສ່ວນໃຫຍ່ໃນສັງຄົມ.

ທັດສະນະຄະຕິຕໍ່ການໃຊ້ຄວາມຮຸນແຮງທາງເພດ, ແມ່ຍິງ 1/3 ເຫັນດີວ່າ ແມ່ຍິງມີໜ້າທີ່ໃນການມີເພດສຳພັນກັບສາມີຂອງຕົນ ແລະ ແມ່ຍິງທີ່ເຄີຍຖືກຄວາມຮຸນແຮງທາງດ້ານຮ່າງກາຍ ແລະ/ຫຼື ທາງເພດ ເຫັນດີຫຼາຍກວ່າກຸ່ມທີ່ບໍ່ເຄີຍຖືກຄວາມຮຸນແຮງ. ເຖິງຢ່າງໃດກໍ່ຕາມ, ການບໍລິຫານເອງທາງດ້ານເພດ, ແມ່ຍິງ 8/10 ໄດ້ຕອບວ່າ ແມ່ຍິງທີ່ແຕ່ງງານແລ້ວກໍ່ສາມາດປະຕິເສດການມີເພດສຳພັນໄດ້ຖ້າວ່າລາວບໍ່ຕ້ອງການ, ບໍ່ສະບາຍ ຫຼື ໃນເວລາທີ່ສາມີເມົາ. ມີການໂຕ້ຖຽງກັນຕະຫຼອດກ່ຽວກັບການທີ່ແມ່ຍິງຖືກບັງຄັບໃຫ້ມີເພດສຳພັນທີ່ບໍ່ຕ້ອງການ ຫຼື ການມີເພດສຳພັນໃນບາງສາສະໜາ, ວັດທະນະທຳ ຫຼື ຮີດຄອງປະເພນີ ຂອງຄວາມບໍ່ເທົ່າທຽມກັນລະຫວ່າງຍິງ-ຊາຍ ແລະ ຄວາມກົດດັນທາງດ້ານເສດຖະກິດໂດຍການໃຊ້ຄວາມຮຸນແຮງ. ການບໍລິຫານຕົນເອງໃນທາງເພດ ໝາຍເຖິງ ລະດັບຂອງຄວາມອິດສະຫຼະຂອງແມ່ຍິງໃນການຕັດສິນໃຈທີ່ຈະອອກຈາກຄວາມດ້ອຍໂອກາດທັງຫຼາຍຈາກການຖືກບັງຄັບໃຫ້ມີເພດສຳພັນທີ່ບໍ່ຕ້ອງການ ເຊິ່ງເປັນບັນຫາທາງດ້ານຄວາມບໍ່ເທົ່າທຽມກັນລະຫວ່າງຍິງ-ຊາຍ ແລະ ສິດທິມະນຸດຂອງແມ່ຍິງ (Day, 1996). ແມ່ຍິງທີ່ໃຫ້ສຳພາດໃນການສຳຫຼວດນີ້ເຫັນດີທີ່ວ່າເມຍຈະຕ້ອງສະໜອງການມີເພດສຳພັນໃຫ້ກັບສາມີ, ແຕ່ໃນຄວາມເປັນຈິງແລ້ວນີ້ແມ່ນຄວາມເຊື່ອທີ່ບໍ່ຖືກຕ້ອງ, ແມ່ຍິງສາມາດປະຕິເສດການມີເພດສຳພັນໃນກໍລະນີທີ່ມີສິ່ງມືນເມົາມາກ່ຽວຂ້ອງ, ໃນເວລາທີ່ພວກເຂົາບໍ່ສະບາຍ ຫຼື ບໍ່ຍິນຍອມ. ການອະທິບາຍນີ້ເຮັດໃຫ້ພາບທີ່ປະປົນກັນ, ແຕ່ຜົນໄດ້ຮັບໄດ້ສະແດງໃຫ້ເຫັນແລ້ວວ່າ ແມ່ຍິງລາວແມ່ນສາມາດປົກຄອງຕົນເອງ ແລະ ມີອິດສະຫຼະ ໃນການປະຕິເສດການມີເພດສຳພັນທີ່ບໍ່ປາຖະໜາ ກັບສາມີ ແລະ ຄູ່ຮ່ວມຊີວິດຂອງເຂົາເຈົ້າໄດ້. ໃນການສຳຫຼວດທາງດ້ານຄຸນນະພາບ, ການຂົ່ມຂຶ້ນຄູ່ແຕ່ງງານ ຫຼື ພຶດຕິກຳທາງເພດທີ່ບໍ່ຕ້ອງການໃນລະຫວ່າງຄູ່ຮ່ວມຊີວິດ ກໍ່ໄດ້ຖືກສົນທະນາ. "ການຂົ່ມຂຶ້ນໃນຄູ່ບ່າວສາວ" ແມ່ນບັນຫາທີ່ໄດ້ສຸມໃສ່ໃນຄູ່ຮ່ວມຊີວິດທີ່ເປັນໄວໜຸ່ມ. ໄວໜຸ່ມຍິງ-ຊາຍສ່ວນໃຫຍ່ໄດ້ເນັ້ນໜັກໄປທາງດ້ານທັດສະນະຄະຕິ ແລະ ພຶດຕິກຳຂອງໄວໜຸ່ມຍິງໃນການນຸ່ງເຄື່ອງ "ເຊັກຊີ" ຫຼື ການເມົາ. ຜູ້ເຂົ້າຮ່ວມເພດຊາຍບາງຄົນໄດ້ບອກເລົ່າຄວາມເຊື່ອວ່າ ການຂົ່ມຂຶ້ນຈະເກີດຂຶ້ນເມື່ອແມ່ຍິງບໍ່ປ້ອງກັນຕົວເອງໃນເວລາຢູ່ກັບຜູ້ຊາຍ. ການຕອບໃນລັກສະນະນີ້ໄດ້ບົ່ງບອກຢ່າງຊັດເຈນແລ້ວວ່າແມ່ຍິງຍັງຄົງຕ້ອງ ຮັບຜິດຊອບ ສຳລັບການຖືກຂົ່ມຂຶ້ນ ຫຼື ການທຳຮ້າຍທາງເພດອື່ນໆ.

ສິ່ງມືນເມົາ ແລະ ການນອກໃຈ ໃນການສໍາຫຼວດທາງດ້ານຄຸນນະພາບ ແມ່ນປັດໄຈທີ່ເຊື່ອມໂຍງເຖິງການໃຊ້ຄວາມຮຸນແຮງໂດຍຄູ່ຮ່ວມຊີວິດ ບວກກັບການທີ່ສັງຄົມຍອມຮັບໃນການດື່ມສິ່ງມືນເມົາ, ຍ້ອນການເພີ່ມຂຶ້ນຂອງຮ້ານອາຫານ ແລະ ຮ້ານເບຍ ທີ່ຂາຍສິ່ງມືນເມົາໃນ ສປປ ລາວ. ການດື່ມສິ່ງມືນເມົາໂດຍຜູ້ກະທໍາຜິດ ສາມາດນໍາໄປສູ່ການໃຊ້ຄວາມຮຸນແຮງ, ບາງຄັ້ງອາດເປັນຍ້ອນເຂົາເຈົ້າບໍ່ສາມາດຄວບຄຸມສະຕິຂອງຕົນເອງໄດ້. ໃນປະເທດຫວຽດນາມ, ຕົວຢ່າງ ການເມົາແລ້ວຂັບລົດ ອາດກໍ່ໃຫ້ເກີດຄວາມຮຸນແຮງ, ຜູ້ຊາຍທີ່ມີຄວາມຄຽດກໍ່ໄດ້ໃຊ້ສິ່ງມືນເມົາໃນການແກ້ຕົວວ່າເຂົາເຈົ້າບໍ່ສາມາດຄວບຄຸມຕົນເອງໄດ້ (ລັດຖະບານຂອງປະເທດຫວຽດນາມ, 2010). ການຫຼີກຫຼ່າງ ແລະ ຄວາມບໍ່ໄວ້ວາງໃຈກັນ ເຊິ່ງພົວພັນເຖິງການນອກໃຈກັນ ໄດ້ຮັບການແກ້ໄຂໃນການສໍາພາດແບບເຈາະເລິກ ແລະ ການສົນທະນາກຸ່ມ, ແຕ່ກໍ່ລະນີນີ້ແມ່ນການດື່ມສິ່ງມືນເມົາ ແລະ ສ້າງໂອກາດໃຫ້ຕົນເອງໄປພົບກັບແມ່ຍິງອື່ນ ເຊັ່ນ "ສາວເບຍ". ສິ່ງມືນເມົາ ແລະ ການນອກໃຈ ບໍ່ແມ່ນບັນຫາໂດຍກົງໃນການໃຊ້ຄວາມຮຸນແຮງ, ແຕ່ມີຫຼາຍປັດໄຈເຮັດໃຫ້ມີຄວາມສ່ຽງໃນການໃຊ້ຄວາມຮຸນແຮງຫຼາຍຂຶ້ນ ສໍາລັບຜູ້ກະທໍາຜິດ ແລະ ຜູ້ຖືກເຄາະຮ້າຍ. ຄວາມຫຍຸ້ງຍາກທາງດ້ານການເງິນກໍ່ໄດ້ຖືກຍົກຂຶ້ນມາວ່າມີການພົວພັນຢ່າງໃກ້ຊິດກັບການໃຊ້ຄວາມຮຸນແຮງຕໍ່ແມ່ຍິງ. ການວິໄຈສະແດງໃຫ້ເຫັນວ່າ ໃນຄູ່ຮ່ວມຊີວິດທີ່ຮູ້ສຶກວ່າມີບັນຫາທາງດ້ານການເງິນໃນລະດັບສູງ, ອັດຕາການໃຊ້ຄວາມຮຸນແຮງທາງຄອບຄົວແມ່ນ 9.5% ທຽບກັບ 2.7% ຄູ່ຮ່ວມຊີວິດທີ່ຮູ້ສຶກວ່າມີບັນຫາທາງດ້ານການເງິນໃນລະດັບຕໍ່າ (Benson & Fox, 2004). ບັນຫານີ້ໄດ້ສະແດງໃຫ້ເຫັນວ່າຄວາມຕຶງຄຽດທາງເສດຖະກິດເຮັດໃຫ້ມີຄວາມສ່ຽງໃນການໃຊ້ຄວາມຮຸນແຮງຕໍ່ແມ່ຍິງສູງຂຶ້ນ, ການໃຊ້ຄວາມຮຸນແຮງໃນຄອບຄົວກໍ່ເຮັດໃຫ້ຜູ້ຖືກເຄາະຮ້າຍມີຄວາມຫຍຸ້ງຍາກທາງດ້ານການເງິນ ແລະ ຍັງເປັນກັບດັກໃຫ້ເຂົາເຈົ້າຈົມຢູ່ກັບຄວາມທຸກຍາກ ແລະ ການຖືກລ່ວງລະເມີດ (Renzetti, 2009). ການສໍາຫຼວດນີ້ບໍ່ສາມາດສະແດງຫຼັກຖານໃນການພົວພັນກັນທາງ ດ້ານຄວາມຫຍຸ້ງຍາກທາງດ້ານການເງິນ ແລະ ການໃຊ້ຄວາມຮຸນແຮງຕໍ່ແມ່ຍິງ, ແຕ່ກໍ່ແມ່ນບັນຫາຖັດມາໃນການເຮັດໃຫ້ເກີດຄວາມສ່ຽງໃນການໃຊ້ຄວາມຮຸນແຮງ.

ການໃຊ້ຄວາມຮຸນແຮງຕໍ່ແມ່ຍິງແມ່ນຖືກຂັບເຄື່ອນໂດຍບັນດາປັດໄຈທີ່ມີການພົວພັນກັບຄວາມບໍ່ເທົ່າທຽມກັນລະຫວ່າງຍິງ-ຊາຍ, ປະສົບການໃນໄວເດັກ ແລະ ຮູບແບບໃນດ້ານລົບຂອງຄວາມເປັນສຸພາບບຸລຸດ (Fulu ພ້ອມຄະນະ., 2013). ການສໍາຫຼວດນີ້ມີເປົ້າໝາຍແມ່ນການໃຫ້ຄວາມຮູ້ກ່ຽວກັບທໍາມະຊາດຂອງການການໃຊ້ຄວາມຮຸນແຮງ ໂດຍສະເພາະທັດສະນະຄະຕິຂອງຜູ້ຊາຍໃນຄວາມເປັນສຸພາບບຸລຸດ, ຄວາມເຊື່ອໃນສັງຄົມ, ການຈັດຕັ້ງ ແລະ ກົດລະບຽບສັງຄົມ ແລະ ລະບົບໃນການສົ່ງເສີມການໃຊ້ຄວາມຮຸນແຮງຕໍ່ແມ່ຍິງ. ໃນຂະນະທີ່ຜູ້ຊາຍບາງຄົນທີ່ເຂົ້າຮ່ວມໃນການສົນທະນາກຸ່ມເຫັນດີວ່າບໍ່ແມ່ນຜູ້ຊາຍທຸກຄົນຈະໃຊ້ຄວາມຮຸນແຮງ, ເຫດຜົນສໍາລັບພຶດຕິກຳດັ່ງກ່າວໄດ້ຖືກຈໍາແນກ ຕົວຢ່າງ: ຄວາມຫຍຸ້ງຍາກທາງດ້ານການເງິນ, ຮູບຮ່າງ ແລະ ທັດສະນະຄະຕິຂອງເມຍ, ສິ່ງມືນເມົາ ແລະ ການນອກໃຈ. ບາງທັດສະນະເຫຼົ່ານີ້ໄດ້ສະແດງໃຫ້ເຫັນວ່າສາເຫດຂອງຄວາມຮຸນແຮງແມ່ນມາຈາກແມ່ຍິງ ຫຼາຍກວ່າຜູ້ຊາຍ. ປັດໄຈອື່ນໆ ກໍ່ໄດ້ຖືກຍົກຂຶ້ນໂດຍຜູ້ເຂົ້າຮ່ວມ ເຊັ່ນ ການປະຕິບັດກິດຈະວັດປະຈໍາວັນ ກໍ່ໄດ້ຖືກນໍາມາສົນທະນາ, ແຕ່ກໍ່ບໍ່ໄດ້ເນັ້ນໃນດ້ານຮີດຄອງປະເພນີຕໍ່ຍິງ-ຊາຍ, ຄວາມເປັນສຸພາບບຸລຸດ ຫຼື ປັດໄຈທີ່ກ່ຽວພັນເຖິງລະບົບສັງຄົມອື່ນໆ. ນອກຈາກນັ້ນ ບັນດາຜູ້ນໍາທ້ອງຖິ່ນຫຼາຍໆ ທ່ານກໍ່ຍັງລາຍງານວ່າບໍ່ເຄີຍພົບເຫັນກໍລະນີການໃຊ້ຄວາມຮຸນແຮງທີ່ຮ້າຍແຮງຈັກເທື່ອ ແລະ ຫຼາຍທ່ານກໍ່ເນັ້ນໜັກວ່າຄວນເປັນການແກ້ໄຂພາຍໃນຄອບຄົວ ຫຼາຍກວ່າການແຊກແຊງຈາກພາຍນອກ.

ຄວາມສໍາພັນລະຫວ່າງ
ການຖືກຄວາມຮຸນແຮງ
ທີ່ເກີດຈາກຄູ່ຮ່ວມຊີວິດ

ແລະ ສຸຂະພາບ
ຮ່າງກາຍ, ຈິດໃຈ

ແລະ ສຸຂະພາບ

ຈະເລີນພັນຂອງແມ່ຍິງ

ພາກທີ 7. ຄວາມສໍາພັນລະຫວ່າງການຖືກຄວາມຮຸນແຮງ ທີ່ເກີດຈາກຄູ່ຮ່ວມຊີວິດ ແລະ ສຸຂະພາບຮ່າງກາຍ, ຈິດໃຈ ແລະ ສຸຂະພາບຈະເລີນພັນຂອງແມ່ຍິງ

ຜົນໄດ້ຮັບຫຼັກຂອງການສໍາຫຼວດ:

- 43.1% ຂອງແມ່ຍິງທີ່ລາຍງານກ່ຽວກັບ ການໃຊ້ຄວາມຮຸນແຮງທາງດ້ານຮ່າງກາຍ ແລະ ຫຼື ທາງເພດ ໃນຊ່ວງຊີວິດ ແມ່ນໄດ້ຮັບບາດເຈັບຈາກເຫດການຄວາມຮຸນແຮງດັ່ງກ່າວ, ໃນນັ້ນ ມີ 20.2% ທີ່ຖືກບາດເຈັບຫຼາຍກວ່າ 5 ຄັ້ງ.
- ແມ່ຍິງທີ່ ຖືກຄວາມຮຸນແຮງທາງດ້ານຮ່າງກາຍ ແລະ ຫຼື ທາງເພດ ແມ່ນມີສຸຂະພາບບໍ່ແຂງແຮງ (22.1%), ມີບັນຫາໃນການຢ່າງ (9.7%), ພົບຄວາມຫຍຸ້ງຍາກໃນການເຮັດກິດຈະວັດປະຈໍາວັນ (7.8%), ມີຄວາມເຈັບປວດ (6.2%) ແລະ ສຸນເສຍຄວາມຊົ່ວຄາວ ແລະ ສະມາທິ (10.9%) ເຊິ່ງຫຼາຍກວ່າແມ່ຍິງທີ່ບໍ່ເຄີຍປະເຊີນເຫດການຄວາມຮຸນແຮງເຫຼົ່ານີ້ (14.0%, 5.9%, 4.7%, 3.5% ແລະ 6.7%, ຕາມລຳດັບ).
- ແມ່ຍິງທີ່ເຄີຍຖືກຄວາມຮຸນແຮງທາງດ້ານຮ່າງກາຍ ແລະ ຫຼື ທາງເພດ ແມ່ນຈະມີຄວາມຄິດໃນການຂ້າຕົວຕາຍເຖິງ (10.5%) ເຊິ່ງຫຼາຍກວ່າແມ່ຍິງທີ່ບໍ່ເຄີຍປະເຊີນກັບເຫດການຄວາມຮຸນແຮງເຫຼົ່ານີ້ (2%)
- ແມ່ຍິງທີ່ເຄີຍຖືກຄວາມຮຸນແຮງທາງດ້ານຮ່າງກາຍ ແລະ ຫຼື ທາງເພດ ແມ່ນຈະມີຄວາມເຈັບປວດທາງດ້ານຈິດໃຈ (ວັດແທກໂດຍແບບສອບຖາມການລາຍງານດ້ວຍຕົນເອງ-SRQ) ສະເລ່ຍ 5.7 % ເຊິ່ງຫຼາຍກວ່າແມ່ຍິງທີ່ບໍ່ເຄີຍປະເຊີນກັບເຫດການຄວາມຮຸນແຮງເຫຼົ່ານີ້ (3.8 %).
- ແມ່ຍິງທີ່ເຄີຍຖືກ ແລະ ເຄີຍຖືກຄວາມຮຸນແຮງທາງດ້ານຮ່າງກາຍ ແລະ ຫຼື ທາງເພດ ແມ່ນຈະມີຄວາມສ່ຽງໃນການຫຼຸດລູກຫຼາຍກວ່າ (30.6%) ແລະ ການເອົາລູກອອກ (18.5%) ເຊິ່ງຫຼາຍກວ່າແມ່ຍິງທີ່ບໍ່ເຄີຍປະເຊີນເຫດການຄວາມຮຸນແຮງເຫຼົ່ານີ້ (20.4% ແລະ 8.7 %, ຕາມລຳດັບ).
- ແມ່ຍິງທີ່ເຄີຍຖືກຄວາມຮຸນແຮງທາງດ້ານຮ່າງກາຍ ແລະ ຫຼື ທາງເພດ ແມ່ນຈະມີທ່າອ່ຽງໃນການດື່ມເຫຼົ້າໃນລະຫວ່າງການຖືພາ (25.6%) ເຊິ່ງຫຼາຍກວ່າແມ່ຍິງທີ່ບໍ່ເຄີຍປະເຊີນກັບເຫດການຄວາມຮຸນແຮງເຫຼົ່ານີ້ (13.3%).
- ແມ່ຍິງທີ່ເຄີຍຖືກຄວາມຮຸນແຮງທາງດ້ານຮ່າງກາຍ ແລະ ຫຼື ທາງເພດ ແມ່ນຈະມີທ່າອ່ຽງໃນການຄຸມກຳເນີດ (12.3%, ໃຊ້ຖົງຢາງອະນາໄມເປັນສ່ວນໃຫຍ່) ແລະ ຮ້ອງຂໍໃຫ້ຄູ່ຮ່ວມຊີວິດຂອງເຂົາເຈົ້າໃຊ້ຖົງຢາງອະນາໄມ (11.6%) ເຊິ່ງຫຼາຍກວ່າແມ່ຍິງທີ່ບໍ່ເຄີຍປະເຊີນກັບເຫດການຄວາມຮຸນແຮງເຫຼົ່ານີ້ (5.5% ແລະ 5.7%, ຕາມລຳດັບ).

7.1 ພາກສະເໜີ

ດັ່ງທີ່ໄດ້ສົນທະນາໃນບົດທີ 1, ການໃຊ້ຄວາມຮຸນແຮງຕໍ່ແມ່ຍິງ ໄດ້ພົວພັນເຖິງຜົນກະທົບທີ່ຮ້າຍແຮງ ແລະ ມີຜົນກະທົບຫຼາຍຕໍ່ສຸຂະພາບ ແລະ ຄຸນນະພາບຊີວິດ ໃນຊ່ວງຊີວິດ. ນີ້ເປັນບັນຫາໃຫຍ່ຕໍ່ມະນຸດ ແລະ ຄ່າໃຊ້ຈ່າຍໃນດ້ານເສດຖະກິດ-ສັງຄົມ. ບົດນີ້ແມ່ນໄດ້ທົດສອບເພີ່ມເຕີມທາງດ້ານຜົນກະທົບຕໍ່ສຸຂະພາບຂອງແມ່ຍິງ. ການວິເຄາະທຳອິດແມ່ນວິເຄາະທາງດ້ານຜົນກະທົບໂດຍກົງໃນຮູບແບບຂອງການບາດເຈັບທີ່ມີສາເຫດມາຈາກການໃຊ້ຄວາມຮຸນແຮງທາງຮ່າງກາຍ ແລະ ຫຼື ທາງເພດໂດຍຄູ່ຮ່ວມຊີວິດ, ຈາກນັ້ນກໍ່ສຳຫຼວດການພົວພັນກັນລະຫວ່າງແມ່ຍິງທີ່ຖືກຄວາມຮຸນແຮງທາງດ້ານຮ່າງກາຍ ແລະ ຫຼື ທາງເພດ ແລະ ສຸຂະພາບທາງດ້ານຮ່າງກາຍ ຫຼື ຈິດໃຈ ກັບມາດຕາສ່ວນການສຳຫຼວດ ເພື່ອວັດແທກສະຖານະພາບທາງດ້ານສຸຂະພາບໃນປັດຈຸບັນ. ພາກສຸດທ້າຍໃນບົດນີ້ໄດ້ນຳສະເໜີທາງດ້ານສຸຂະພາບຈະເລີນພັນ, ລວມທັງຜົນໄດ້ຮັບທີ່ພົວພັນເຖິງການຖືພາ ແລະ ການໃຊ້ວິທີຄຸມກຳເນີດ.

7.2 ການບາດເຈັບ ແລະ ຜົນກະທົບທາງກົງຂອງການໃຊ້ຄວາມຮຸນແຮງທາງຮ່າງກາຍ ຫຼື ທາງເພດ

7.2.1 ອັດຕາສ່ວນ, ຄວາມຖີ່ ແລະ ຄວາມຮ້າຍແຮງຂອງການບາດເຈັບ

ຄືດັ່ງທີ່ສະແດງໃນຮູບທີ 7.1, ແມ່ຍິງ ທີ່ຖືກໃຊ້ຄວາມຮຸນແຮງທາງດ້ານຮ່າງກາຍ ແລະ ຫຼື ທາງເພດ ທີ່ເກີດບາດເຈັບໃນຊ່ວງຊີວິດເຖິງ 43.1%. ແມ່ຍິງທີ່ອາໄສຢູ່ໃນເຂດຊົນນະບົດທີ່ບໍ່ມີເສັ້ນທາງເຂົ້າເຖິງ ມີອັດຕາສ່ວນຂອງການບາດເຈັບແບບຖາວອນຈາກການໃຊ້ຄວາມຮຸນແຮງ (45.9%) ເຊິ່ງຫຼາຍກວ່າແມ່ຍິງທີ່ຢູ່ໃນເຂດຕົວເມືອງ (40.5%). ແມ່ຍິງທີ່ຢູ່ໃນເຂດພາກເໜືອ ມີອັດຕາການບາດເຈັບ (46.7%) ສູງກວ່າ ແມ່ຍິງໃນເຂດພາກກາງ (41.8%). ໂດຍລວມແລ້ວ, ເກືອບເຄິ່ງໜຶ່ງຂອງແມ່ຍິງທີ່ຖືກຄວາມຮຸນແຮງແມ່ນເຈັບປວດກັບການຖືກບາດເຈັບ.

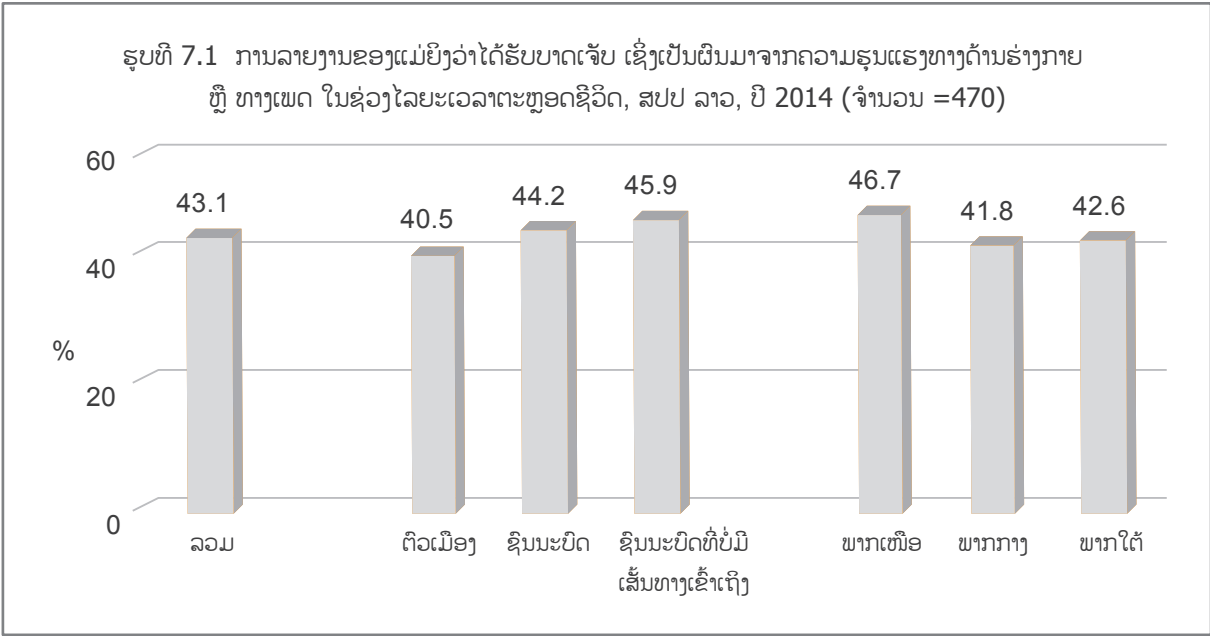

ໃນກຸ່ມແມ່ຍິງທີ່ເຄີຍຖືກບາດເຈັບ, 20.2% ແມ່ນເຄີຍຖືກບາດເຈັບຫຼາຍກວ່າ 5 ຄັ້ງ (ຮູບທີ 7.2). ໃນປະເພດຂອງການບາດເຈັບ, 37.9% ໄດ້ລາຍງານການບາດເຈັບເລັກນ້ອຍ ເຊັ່ນ ຮອຍຂຸດ, ຮອຍເຫຼິນ ແລະ ຮອຍພິກຊ້າ. ໃນການບາດເຈັບທີ່ຮ້າຍແຮງຂຶ້ນ, 8.7% ມີການບາດເຈັບໃນຫູ ແລະ ຕາ, 2.1% ບາດເຈັບທາງຊ່ອງຄອດ ຫຼື ຮູທະວານ, ຖືກຕັດ ແລະ ເປັນບາດແຜເລິກ, 1.6% ແມ່ນ ກະດູກແຕກ ແລະ ກະດູກຫັກ. ໂດຍລວມແລ້ວ, 8.6% ຂອງແມ່ຍິງທີ່ເຄີຍຖືກບາດເຈັບໄດ້ລາຍງານວ່າ ເຮັດໃຫ້ເຂົາເຈົ້າສູນເສຍຄວາມຈຳຈຳ ຫຼື ຂາດສະມາທິ ແລະ 11.5% ແມ່ນຕ້ອງການປິ່ນປົວຈາກຄວາມເຈັບປວດດັ່ງກ່າວ.

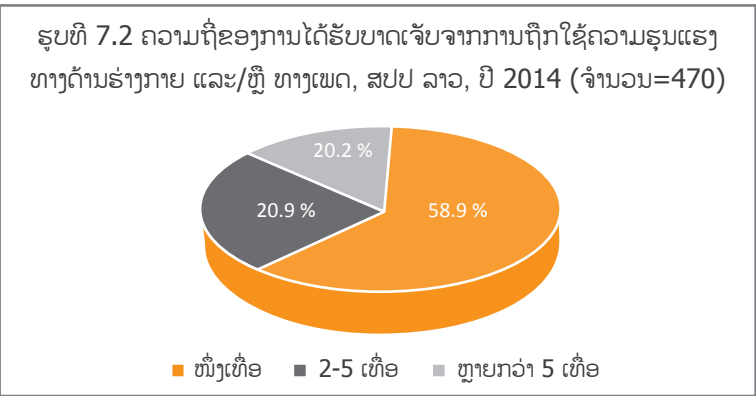

ການສຳຫຼວດທາງດ້ານຄຸນນະພາບໄດ້ ສະແດງໃຫ້ເຫັນວ່າ ແມ່ຍິງທີ່ຖືກເຄາະຮ້າຍ ບາງຄັ້ງກໍ່ມີການບາດເຈັບຮ້າຍແຮງ ແລະ ຍາວນານ, ເຊິ່ງເຮັດໃຫ້ຕ້ອງໄດ້ປິ່ນປົວຫຼາຍຄັ້ງ, ກະດູກແຕກ, ຖືກຕັດ ແລະ ເປັນຮອຍຊ້າ. ເຖິງວ່າບາດແຜທາງຮ່າງກາຍຈະສາມາດຮັກສາໃຫ້ເຊົາໄດ້, ແຕ່ຄວາມຢ້ານກົວໃນການຖືກທຳຮ້າຍນັ້ນ ສົ່ງຜົນທາງດ້ານພຶດຕິກຳຂອງແມ່ຍິງ ຕໍ່ສາມິຂອງລາວ.

"ລາວໃຊ້ທ່ອນໄມ້ຕີຂ້ອຍ ຈົນຂ້ອຍຕ້ອງໄດ້ເຂົ້າໂຮງໝໍ." ແມ່ຍິງທີ່ຖືກເຄາະຮ້າຍ, ເຂດຊົນນະບົດ

ແມ່ຍິງທີ່ຖືກເຄາະຮ້າຍ, ເຂດຕົວເມືອງ **"ເມື່ອພວກເຮົາກັບຮອດເຮືອນ ຂ້ອຍບໍ່ມີເວລາເວົ້າຫຍັງເລີຍ, ຍັງບໍ່ທັນໄດ້ມອດຈັກລົດຈັກຊ້າ, ລາວກໍ່ເຂົ້າມາຫາ ແລ້ວໃຊ້ໝວກກັນນ້ອຍຕີຫົວຂ້ອຍ. ຕອນນັ້ນໜ້າຂ້ອຍມີແຕ່ຮອຍຊ້າ ແລະ ຂ້ອຍກໍ່ບໍ່ສາມາດໄປຂາຍເສື້ອຜ້າໄດ້ໃນມື້ຕໍ່ໄປ. ຂ້ອຍອາຍ. ໜ້າຂ້ອຍມີແຕ່ຮອຍຊ້າ, ຄໍກໍ່ມີແຕ່ຮອຍຊ້າ ແລະ ຮອຍບິບຍ້ອນລາວບິບຄໍຂ້ອຍ."**

"ຂ້ອຍມີຮອຍຊ້າຕະຫຼອດເວລາ, ແຕ່ຂ້ອຍກໍ່ບໍ່ໄດ້ໄປໂຮງໝໍ. ຂ້ອຍເຈັບປວດໄປໝົດທັງຮ່າງກາຍ." ແມ່ຍິງທີ່ຖືກເຄາະຮ້າຍ, ເຂດຕົວເມືອງ

ແມ່ຍິງທີ່ຖືກເຄາະຮ້າຍ,
ເຂດຊົນນະບົດ

"ການໃຊ້ຄວາມຮຸນແຮງທາງຮ່າງກາຍໂດຍປົກກະຕິແລ້ວ ແມ່ນການໃຊ້ມີ ຫຼື ກໍາປັນຕິ.
ເວລາທີ່ມັນຮຸນແຮງຫຼາຍ, ສໍາລັບຂ້ອຍແມ່ນຕອນທີ່ເຈັບຫຼາຍຈົນຂ້ອຍໄດ້ເຂົ້າໂຮງໝໍ."

7.3 ສະພາບດ້ານສຸຂະພາບທົ່ວໄປ ແລະ ສຸຂະພາບຈິດ

7.3.1 ການພົວພັນກັນລະຫວ່າງ ການໃຊ້ຄວາມຮຸນແຮງທາງຮ່າງກາຍ, ທາງເພດ ແລະ ຈິດໃຈ ກັບສຸຂະພາບທົ່ວໄປ ແລະ ສຸຂະພາບຈິດໃຈ

ການໃຊ້ຄວາມຮຸນແຮງທາງຮ່າງກາຍ ຫຼື ທາງເພດ, 32.3% ແມ່ນມີຜົນກະທົບຕໍ່ສຸຂະພາບໂດຍທົ່ວໄປຂອງແມ່ຍິງທີ່ໄດ້ລາຍງານການຖືກຄວາມຮຸນແຮງທາງດ້ານຮ່າງກາຍ ແລະ/ຫຼື ທາງເພດ ໂດຍຄູ່ຮ່ວມຊີວິດ ລາຍງານບັນຫາສຸຂະພາບໃຫຍ່ໆ, ໃນຂະນະທີ່ 27.5% ໄດ້ລາຍງານ ບັນຫາສຸຂະພາບທີ່ບໍ່ຮ້າຍແຮງ ແລະ 40.2% ເວົ້າວ່າບໍ່ໄດ້ຮູ້ສຶກວ່າມີຜົນກະທົບຫຍັງ. ນອກຈາກການລາຍງານສ່ວນບຸກຄົນແລ້ວ, ບັນດາແມ່ຍິງທີ່ເຄີຍຖືກຄວາມຮຸນແຮງທາງດ້ານຮ່າງກາຍ ແລະ ຫຼື ທາງເພດຍັງໄດ້ຖືກປຽບທຽບກັບກຸ່ມທີ່ບໍ່ເຄີຍຖືກຄວາມຮຸນແຮງເຫຼົ່ານີ້. ແມ່ຍິງທີ່ເຄີຍຖືກຄວາມຮຸນແຮງດັ່ງກ່າວໄດ້ປະເຊີນກັບບັນຫາສຸຂະພາບທາງຮ່າງກາຍ ແລະ ຈິດໃຈ. ການສໍາຫຼວດໄດ້ມີຄໍາຖາມອີງຕາມ 5 ມາດຖານກ່ຽວກັບສຸຂະພາບໂດຍທົ່ວໄປ (ຄໍາຖາມຍ່ອຍ): ສຸຂະພາບບໍ່ດີ, ບັນຫາໃນການຍ່າງ, ຜົນກະທົບຕໍ່ຊີວິດປະຈໍາວັນ, ອາການເຈັບ ເຊັ່ນດຽວກັນກັບການສູນເສຍຄວາມຊົງຈໍາ ຫຼື ສະມາທິສັນ.

ຮູບທີ 7.3 ແມ່ນການປຽບທຽບທາງດ້ານສຸຂະພາບທົ່ວໄປຂອງແມ່ຍິງທີ່ເຄີຍຖືກ ແລະ ບໍ່ເຄີຍ ຖືກຄວາມຮຸນແຮງ. ໂດຍລວມແລ້ວ, ແມ່ຍິງທີ່ເຄີຍຖືກຄວາມຮຸນແຮງ ຈະມີບັນຫາທາງສຸຂະພາບໃນທຸກ ດ້ານເຊັ່ນ: ສຸຂະພາບບໍ່ດີ ($p<0.01$), ບັນຫາໃນການຍ່າງ ($p<0.05$), ຜົນກະທົບຕໍ່ຊີວິດປະຈໍາວັນ ($p<0.05$), ອາການເຈັບ ($p<0.05$) ແລະ ການສູນເສຍຄວາມຊົງຈໍາ ຫຼື ສະມາທິສັນ. ($p<0.01$).

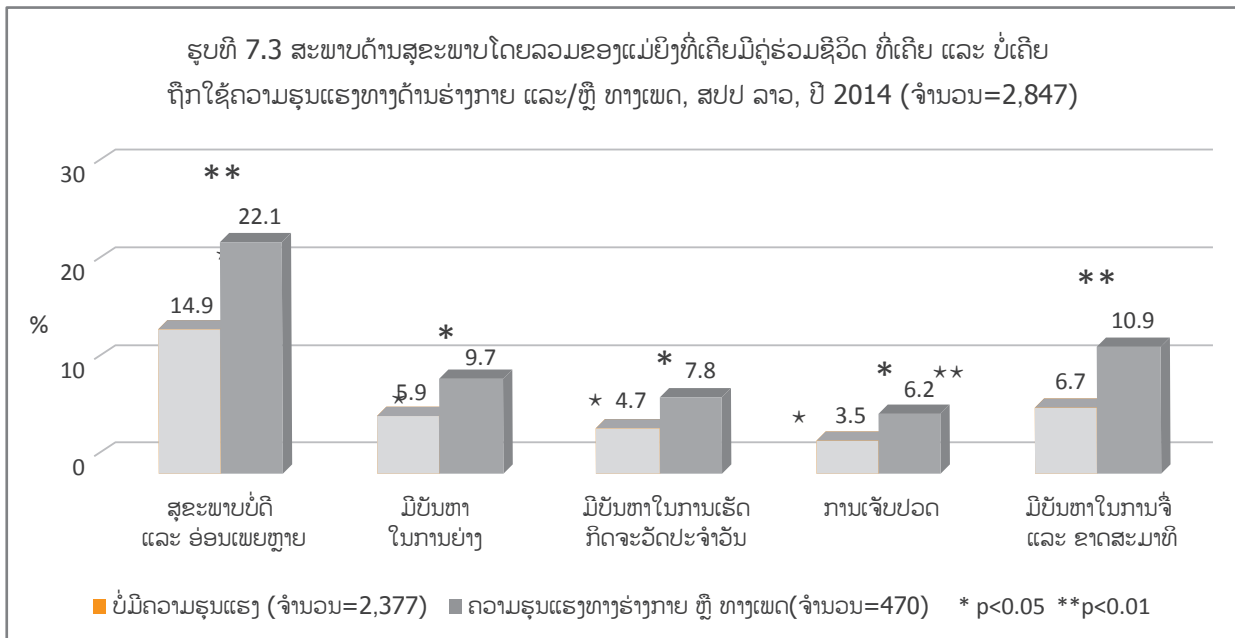

ການສໍາຫຼວດນີ້ຍັງໄດ້ວິເຄາະຄວາມເຈັບປວດທາງດ້ານຈິດໃຈ, ເຊິ່ງໄດ້ວັດແທກໂດຍແບບສອບຖາມການລາຍງານດ້ວຍຕົນເອງ (SRQ) ທີ່ພັດທະນາໂດຍອົງການອະນາໄມໂລກ.¹⁹ ຮູບທີ 7.4 ສະແດງເຖິງຄະແນນ SRQ ໂດຍສະເລ່ຍໃນສະພາບຈິດໃຈຂອງຜູ້ໃຫ້ສໍາພາດທີ່ເປັນແມ່ຍິງທີ່ເຄີຍ ແລະ ບໍ່ເຄີຍ ຖືກຄວາມຮຸນແຮງທາງດ້ານຮ່າງກາຍ ແລະ/ຫຼື ທາງເພດໃນໄລຍະເວລາ 4 ອາທິດກ່ອນການສໍາພາດ. ຄະແນນສະເລ່ຍຂອງແມ່ຍິງທີ່ເຄີຍຖືກຄວາມຮຸນແຮງ (5.7%) ແມ່ນຫຼາຍກວ່າແມ່ຍິງທີ່ບໍ່ເຄີຍປະເຊີນບັນຫາເຫຼົ່ານີ້ (3.8%), ລວມທັງຄ່າຄວາມສໍາຄັນທາງສະຖິຕິທີ່ມີຄວາມແຕກຕ່າງກັນທັງສອງກຸ່ມ ($p<0.001$). ເມື່ອເບິ່ງອັດຕາສ່ວນຂອງແມ່ຍິງໂດຍແບບສອບຖາມການລາຍງານດ້ວຍຕົນເອງ (SRQ) ທີ່ມີຄະແນນ 10 ຫຼື ຫຼາຍກວ່າ (ຮູບທີ 7.5), ແມ່ຍິງທີ່ເຄີຍຖືກຄວາມຮຸນແຮງມີອາການຂອງຄວາມເຈັບປວດທາງດ້ານຈິດໃຈ (21.5%) ເຊິ່ງຫຼາຍກວ່າແມ່ຍິງທີ່ບໍ່ເຄີຍປະເຊີນກັບບັນຫາເຫຼົ່ານີ້ (9.5%), ສະແດງໃຫ້ເຫັນໃນຄ່າຄວາມສໍາຄັນທາງສະຖິຕິທີ່ມີຄວາມແຕກຕ່າງກັນທັງສອງກຸ່ມ ($p<0.001$).

¹⁹ SRQ ແມ່ນເຄື່ອງມືທີ່ຖືກອອກແບບມາເພື່ອການທົດສອບການຖືກລົບກວນທາງດ້ານຈິດໃຈ, ໂດຍສະເພາະ ໃນບັນດາປະເທດກໍາລັງພັດທະນາ, ເຊິ່ງມີຄ່າຖາມບົດ "ແມ່ນ" ຫຼື "ບໍ່ແມ່ນ" 20 ຄໍາຖາມ, ເຊິ່ງຄະແນນສູງສຸດແມ່ນ 20, ຖ້າໄດ້ຄະແນນຫຼາຍສະແດງວ່າມີຄວາມເປັນໄປໄດ້ສູງໃນການມີສະພາວະໂສກເສົ້າ. ວິທີດັ່ງກ່າວສາມາດເຮັດໄດ້ດ້ວຍຕົນເອງ ຫຼື ໃຫ້ຜູ້ສໍາພາດຖາມ. ສໍາລັບລາຍລະອຽດ, ກະລຸນາເບິ່ງ http://whqlibdoc.who.int/hq/1994/WHO_MNH_PSF_94.8.pdf

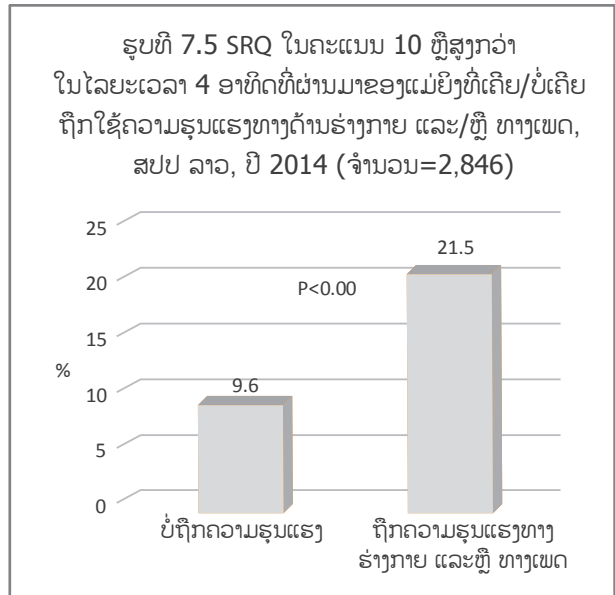
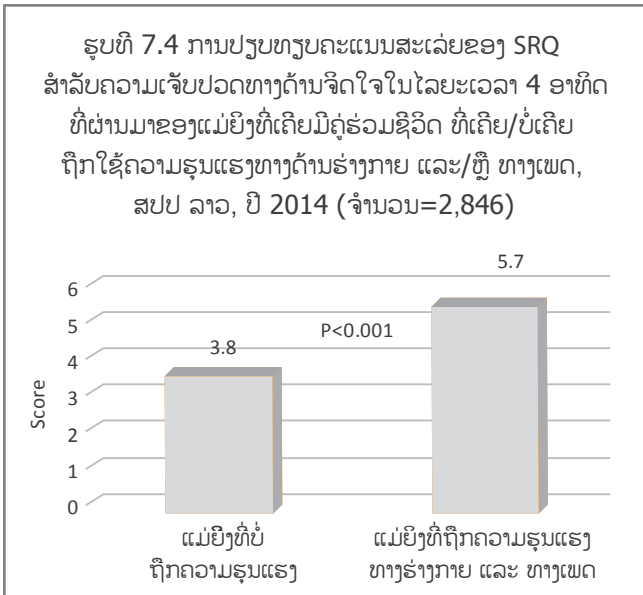

ໃນການປຽບທຽບລະຫວ່າງແມ່ຍິງທີ່ເຄີຍ ຫຼື ບໍ່ເຄີຍ ຖືກຄວາມຮຸນແຮງທາງຈິດໃຈ (ຮູບທີ 7.6), ຄະແນນສະເລ່ຍຂອງ SRQ ຂອງແມ່ຍິງທີ່ເຄີຍ ຖືກຄວາມຮຸນແຮງທາງຈິດໃຈ ແມ່ນ 4.8 ແລະ 3.6 ສໍາລັບແມ່ຍິງທີ່ບໍ່ເຄີຍຖືກຄວາມຮຸນແຮງເຫຼົ່ານີ້, ໂດຍຄ່າຄວາມສໍາຄັນທາງສະຖິຕິທີ່ມີຄວາມ ແຕກຕ່າງກັນທັງສອງກຸ່ມ ($p < 0.001$). ການຂ້າຕົວຕາຍ, ຄິໄດ້ສະແດງໃນຮູບທີ 7.7, ແມ່ຍິງທີ່ເຄີຍຖືກຄວາມຮຸນແຮງທາງຈິດໃຈ ມີທ່າອ່ຽງມີ ແນວຄິດຢາກຂ້າຕົວຕາຍເຖິງ (3.9%) ຫຼາຍກວ່າແມ່ຍິງທີ່ບໍ່ເຄີຍຖືກຄວາມຮຸນແຮງເຫຼົ່ານີ້ (1.4%) ($p < 0.001$), ແມ່ຍິງທີ່ເຄີຍຖືກຄວາມຮຸນແຮງ ທາງຈິດໃຈ ພະຍາຍາມທີ່ຈະຂ້າຕົວຕາຍ (1.1%) ທຽບກັບແມ່ຍິງທີ່ບໍ່ເຄີຍປະເຊີນກັບບັນຫາເຫຼົ່ານີ້ (0.5%) ($p < 0.05$).

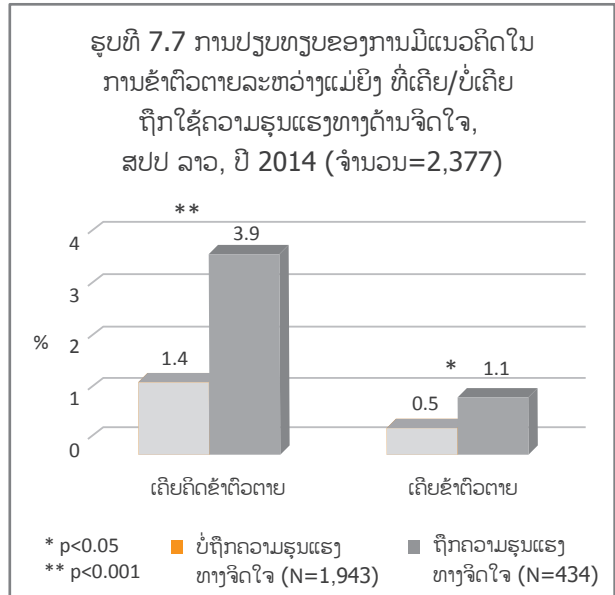
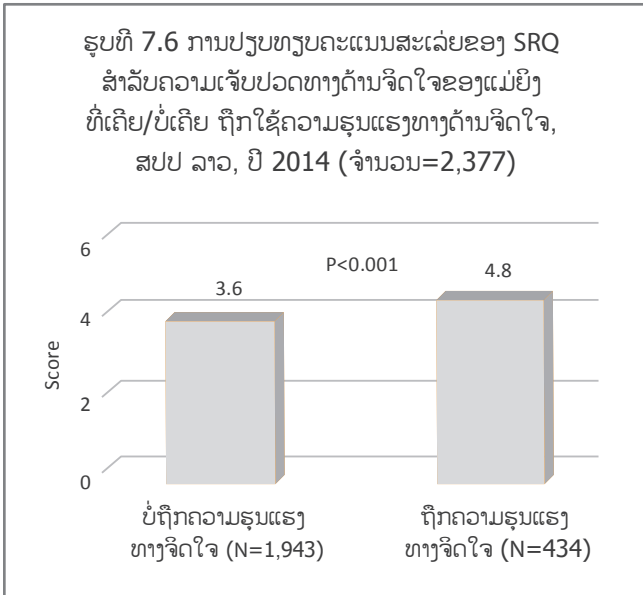

ການສໍາຫຼວດໃນຄັ້ງນີ້ຍັງໄດ້ປຽບທຽບລະຫວ່າງກຸ່ມທີ່ເຄີຍຖືກຄວາມຮຸນແຮງທາງດ້ານຮ່າງກາຍ ແລະ/ຫຼື ທາງເພດ ແລະ ກຸ່ມທີ່ບໍ່ເຄີຍປະເຊີນກັບບັນ ຫາເຫຼົ່ານີ້. ດັ່ງທີ່ສະແດງໃນຮູບທີ 7.8, ກຸ່ມທີ່ຖືກຄວາມຮຸນແຮງທາງເພດ ແມ່ນມີຄະແນນສະເລ່ຍ SRQ ແມ່ນ 6.2 ເຊິ່ງຫຼາຍກວ່າກຸ່ມທີ່ບໍ່ເຄີຍ 4.2 ($p < 0.001$).

ການຄິດຂ້າຕົວຕາຍ (ຮູບທີ 7.9), ແມ່ຍິງທີ່ຄິດຂ້າຕົວຕາຍໃນບາງຄັ້ງ ມີເຖິງ 10.5%, , ໃນຂະນະທີ່ 2.0% ແມ່ນກຸ່ມແມ່ຍິງທີ່ບໍ່ເຄີຍຖືກຄວາມ ຮຸນແຮງ ($p < 0.001$). ແມ່ຍິງທີ່ເຄີຍຖືກຄວາມຮຸນແຮງທາງຈິດໃຈ ເຊິ່ງໄດ້ພະຍາຍາມຂ້າຕົວຕາຍ ມີເຖິງ 3.8%, ໃນຂະນະທີ່ແມ່ຍິງທີ່ບໍ່ເຄີຍຖືກ ຄວາມຮຸນແຮງບໍ່ເຄີຍພະຍາຍາມຂ້າຕົວຕາຍເລີຍຈັກຄັ້ງ, ເຊິ່ງສະແດງໃນຄວາມແຕກຕ່າງທາງສະຖິຕິ ($p = 0.04$). ນອກຈາກທັງໝົດນີ້ແລ້ວ, ສິ່ງທີ່ເຂົ້າ ໃຈຢ່າງຈະແຈ້ງແລ້ວວ່າ ຄ່າຄວາມສໍາຄັນທາງສະຖິຕິທີ່ມີຄວາມແຕກຕ່າງກັນທັງສອງກຸ່ມມີຄວາມແຕກຕ່າງກັນຫຼາຍ ລະຫວ່າງກຸ່ມທີ່ເຄີຍ ແລະ ບໍ່ເຄີຍ ຖືກຄວາມຮຸນແຮງທາງຈິດໃຈ, ເຖິງແມ່ນວ່າທັງສອງກຸ່ມຈະເຄີຍຖືກຄວາມຮຸນແຮງທາງດ້ານຮ່າງກາຍ ແລະ/ຫຼື ທາງເພດມາແລ້ວກໍຕາມ.

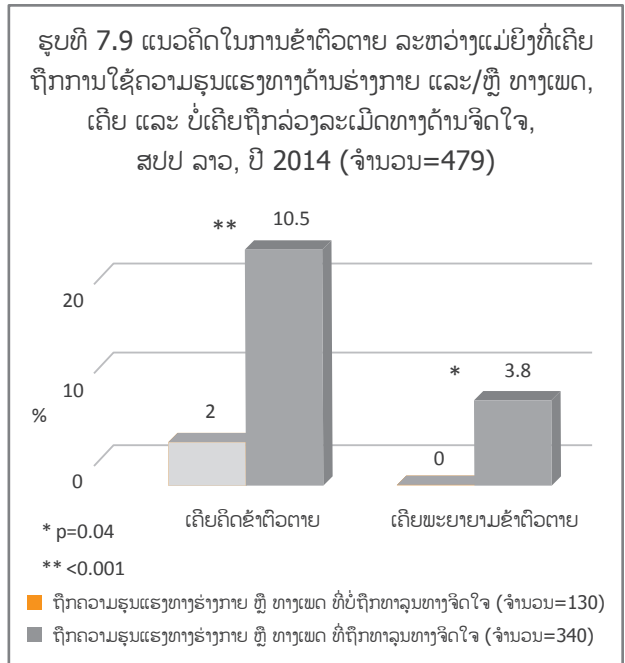
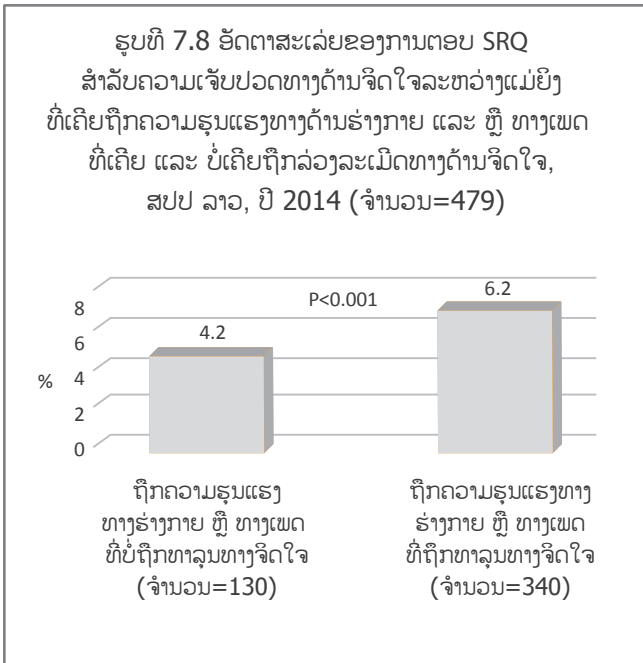

ການໃຊ້ບໍລິການໃນການປິ່ນປົວ ຫຼື ນໍາໃຊ້ຢາປົວ ເຊັ່ນ ການຜ່າຕັດ ຫຼື ການປິ່ນປົວຢູ່ໂຮງໝໍ, ເຫັນວ່າບໍ່ມີຄວາມແຕກຕ່າງໃນຄ່າຄວາມສໍາຄັນທາງສະຖິຕິຂອງທັງສອງກຸ່ມ ($p=0.448$ ແລະ $p=0.140$, ຕາມລໍາດັບ) ລະຫວ່າງແມ່ຍິງທີ່ເຄີຍມີຄູ່ຮ່ວມຊີວິດ ແລະ ບໍ່ເຄີຍຖືກຄວາມຮຸນແຮງທາງດ້ານຮ່າງກາຍ ແລະ ຫຼື ທາງເພດ. ໃນກຸ່ມນີ້, ແມ່ຍິງທີ່ຖືກຄວາມຮຸນແຮງ ແມ່ນມີທ່າອ່ຽງສູງໃນການໄປປຶກສາກັບທ່ານໝໍມີ (42.1%) ເຊິ່ງຫຼາຍກວ່າກຸ່ມທີ່ບໍ່ເຄີຍຖືກຄວາມຮຸນແຮງເຫຼົ່ານີ້ຄື (31%), ໃນລະດັບຄວາມສໍາຄັນແມ່ນ ($p<0.001$).

ໃນການສໍາຫຼວດທາງດ້ານຄຸນນະພາບ, ແມ່ຍິງທີ່ເຄີຍຖືກຄວາມຮຸນແຮງທາງດ້ານຮ່າງກາຍ ແລະ ຈິດໃຈ ແມ່ນຈະໃຊ້ເວລາໃນການຮັກສາບາດແຜທາງດ້ານຈິດໃຈ ດົນກວ່າທາງດ້ານຮ່າງກາຍ.

ແມ່ຍິງທີ່ຖືກເຄາະຮ້າຍ, ເຂດຊົນນະບົດ

"ໃນດ້ານສຸຂະພາບຈິດຂອງຂ້ອຍ, ຂ້ອຍຄິດວ່າຂ້ອຍບໍ່ປົກກະຕິ. ເວລາທີ່ລາວຕິຂ້ອຍ, ແມ່ນແລ້ວ ມັນນັ້ນຂ້ອຍເຈັບ. ແຕ່ກໍເຊົາ, ແຕ່ທາງດ້ານຈິດໃຈຂ້ອຍຕ້ອງໃຊ້ເວລາດົນເພື່ອທີ່ຈະຮັກສາໄດ້. ມີຫຼາຍໆເຫດການກ່ຽວກັບສິ່ງທີ່ລາວໄດ້ກະທໍາກັບຂ້ອຍແມ່ນມີໃນຫົວຂອງຂ້ອຍຕະຫຼອດເວລາ ລາວເຮັດຄືຂ້ອຍບໍ່ມີຄ່າຫຍັງ, ໃຈຮ້າຍ ແລະ ປ້ອຍດໍາຂ້ອຍທຸກຄັ້ງທີ່ລາວກັບມາເຮືອນ. ແຕ່ເວລາທີ່ຜູ້ສາວເມຍນ້ອຍຂອງລາວໂທມາ, ລາວກໍເວົ້າສຽງອ່ອນສຽງຫວານ ເຊັ່ນວ່າ "ໂດຍ, ຂ້ອຍຮອດເຮືອນແລ້ວ, ຂອບໃຈທີ່ໂທມາ". ເຫດການເຫຼົ່ານັ້ນມັນຕິດຕໍາຂ້ອຍຢູ່ຕະຫຼອດເວລາ."

ແມ່ຍິງທີ່ຖືກເຄາະຮ້າຍ, ເຂດຊົນນະບົດ

"ຖ້າລາວຕິ, ນັ້ນຄືການໃຊ້ຄວາມຮຸນແຮງ. ແຕ່ເຖິງວ່າລາວຊິດໍາ ຫຼື ຮ້ອງໃສ່ ຂ້ອຍລ້າງ ຂ້ອຍກະຄິດວ່ານັ້ນກໍແມ່ນການໃຊ້ຄວາມຮຸນແຮງເຊັ່ນກັນ ເພາະວ່າມັນເຮັດໃຫ້ຂ້ອຍເສຍໃຈ ແລະ ບໍ່ມີຄວາມສຸກ."

ແມ່ຍິງທີ່ຖືກເຄາະຮ້າຍ, ເຂດຊົນນະບົດ

"ຂ້ອຍຢ້ານ ເວລາທີ່ລາວໃຈຮ້າຍ. ຂ້ອຍຢ້ານລາວຊິຈູດເຮືອນໃນຕອນກາງຄືນ ຄືຕັ້ງທີ່ລາວເຄີຍຂົ່ມຂູ່ໄວ້. ເຖິງແມ່ນວ່າ ຂ້ອຍຈະໄປເຮັດວຽກໄດ້ ແລະ ຍິ່ມຫົວໄດ້ຄືຄົນປົກກະຕິ. ບໍ່ມີໃຜຮູ້ດອກວ່າພາຍໃນໃຈຂອງຂ້ອຍມັນເຈັບປວດຫຼາຍສ່ຳໃດ."

ຜູ້ຊາຍໃນບ້ານບາງຄົນ ເວົ້າເລື່ອງແມ່ຍິງທີ່ຖືກເຄາະຮ້າຍທີ່ຮູ້ສຶກໂສກເສົ້າ, ເສຍໃຈ ແລະ ໝົດຫວັງ.

ເພດຊາຍອາວຸໂສ, ເຂດຊົນນະບົດ *"ແມ່ຍິງຄົນນັ້ນທຸກທໍລະມານຫຼາຍທີ່ຜົວຂອງລາວໄປມີເມຍນ້ອຍ ແລະ ປ່ອຍໃຫ້ລາວຮັບພາລະ ລ້ຽງລູກຄົນດຽວ. ບາງເທື່ອລາວອາດຈະຫາທາງອອກໄດ້ຖ້າລາວຂ້າຕົວຕາຍ. ລາວບໍ່ມີໃຜໃຫ້ ຖາມ, ຄວາມຮູ້ລາວກໍຈຳກັດ. ໃນຄອບຄົວຂອງລາວ, ຜົວມີເມຍນ້ອຍ."*

7.4 ການພົວພັນກັນລະຫວ່າງການຖືກຄວາມຮຸນແຮງຈາກຄູ່ຮ່ວມຊີວິດ ແລະ ສຸຂະພາບຈະເລີນພັນຂອງແມ່ຍິງ

ດັ່ງທີ່ໄດ້ສະແດງໃນຮູບທີ 7.10, 30.6% ຂອງແມ່ຍິງທີ່ເຄີຍຖືພາທີ່ເຄີຍຖືກຄວາມຮຸນແຮງທາງດ້ານຮ່າງກາຍ ແລະ/ຫຼື ທາງເພດໄດ້ລາຍງານກ່ຽວກັບ ການຫຼຸດລູກ, ສຳລັບແມ່ຍິງທີ່ບໍ່ເຄີຍຖືກຄວາມຮຸນແຮງເຫຼົ່ານີ້ແມ່ນມີ 20.4% ($p < 0.001$). ແມ່ຍິງທີ່ເຄີຍຖືກຄວາມຮຸນແຮງ 18.5% ແມ່ນເຄີຍຫຼຸດລູກ ຖ້າທຽບກັບແມ່ຍິງທີ່ບໍ່ເຄີຍຖືກຄວາມຮຸນແຮງແມ່ນ 8.7% ($p < 0.001$), ເຊິ່ງໄດ້ຊີ້ບອກເຖິງຄ່າຄວາມສຳຄັນທາງສະຖິຕິທີ່ມີຄວາມແຕກຕ່າງກັນ ຂອງທັງສອງກຸ່ມ ຕໍ່ການຫຼຸດລູກ ແລະ ການເອົາລູກອອກ. ນອກຈາກນັ້ນຍັງມີຄວາມແຕກຕ່າງກັນ ໃນການປະເຊີນບັນຫາລູກຕາຍຄາທ້ອງໃນລະຫວ່າງ ສອງກຸ່ມດັ່ງກ່າວ, ເຖິງວ່າຈະບໍ່ມີຄ່າຄວາມສຳຄັນທາງສະຖິຕິກໍຕາມ.

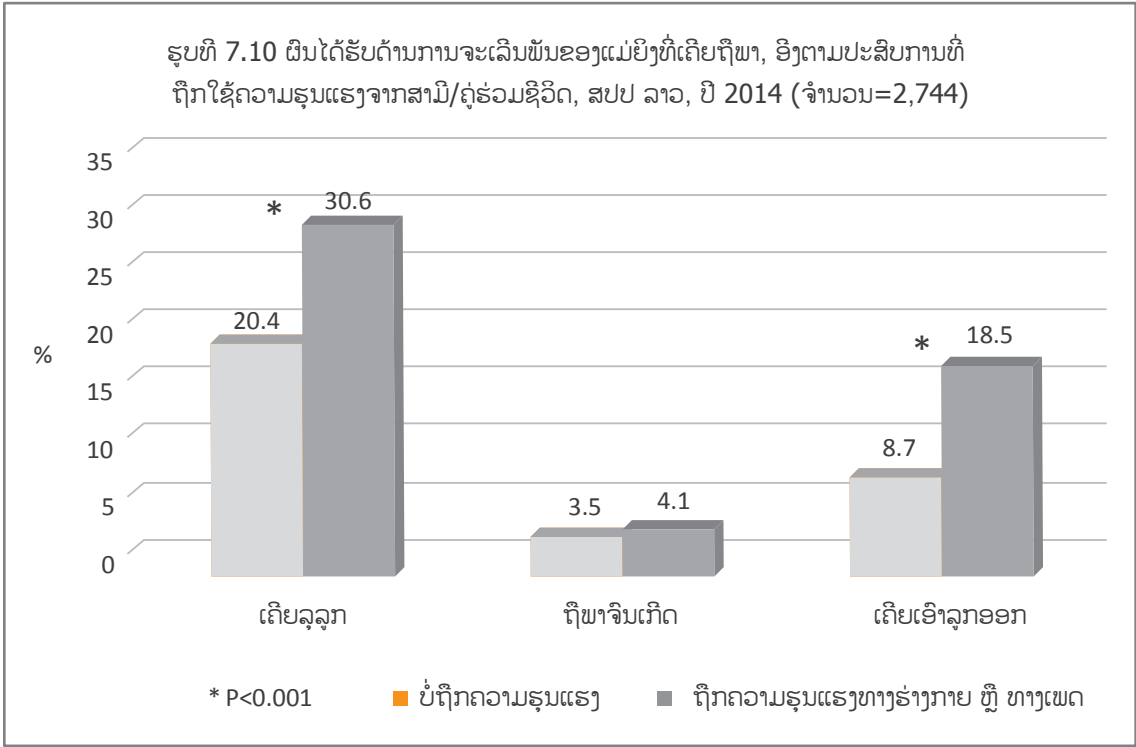

ຮູບທີ 7.11 ສະແດງບັນດາປັດໄຈທີ່ກ່ຽວຂ້ອງກັບການຖືພາຄັ້ງສຸດທ້າຍຂອງແມ່ຍິງທີ່ເກີດລູກໃນໄລຍະ 5 ປີທີ່ຜ່ານມາ. ຮູບນີ້ສະແດງໃຫ້ເຫັນວ່າ ແມ່ຍິງເຄີຍຖືກຄວາມຮຸນແຮງທາງດ້ານຮ່າງກາຍ ແລະ ຫຼື ທາງເພດ ມີທ່າອ່ຽງໃນການຕົ້ມສິ່ງມືນເມົາໃນລະຫວ່າງຖືພາ (25.6%), ເຊິ່ງຫຼາຍກວ່າແມ່ຍິງ ທີ່ບໍ່ເຄີຍຖືກຄວາມຮຸນແຮງເຫຼົ່ານີ້ (13.3%) ($P < 0.05$).

ຮູບທີ 7.11 ປັດໄຈທີ່ກ່ຽວຂ້ອງກັບການຖືພາຄັ້ງສຸດທ້າຍຂອງແມ່ຍິງທີ່ມີການເກີດລູກໃນໄລຍະ 5 ປີ ທີ່ຜ່ານມາ, ສປປ ລາວ, ປີ 2014 (N=968)

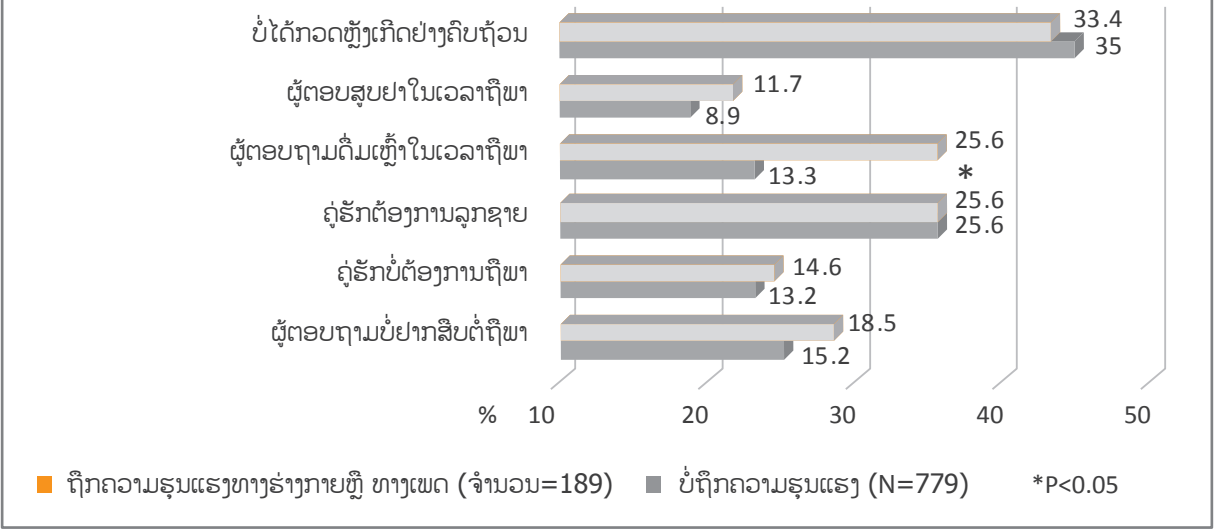

ການພົວພັນຢ່າງໃກ້ຊິດລະຫວ່າງການໃຊ້ຄວາມຮຸນແຮງ ແລະ ການໃຊ້ຢາຄຸມກຳເນີດ (ຮູບທີ 7.12). ແມ່ຍິງທີ່ເຄີຍຖືກຄວາມຮຸນແຮງໄດ້ໃຊ້ຢາຄຸມກຳເນີດ ເຖິງ 61.9% ຖ້າທຽບໃສ່ແມ່ຍິງທີ່ບໍ່ເຄີຍຄວາມຮຸນແຮງ ແມ່ນມີ 51.3% ($p<0.001$). ຄູ່ຊີວິດຂອງແມ່ຍິງທີ່ເຄີຍຖືກຄວາມຮຸນແຮງ 4.4% ໄດ້ປະຕິເສດການໃຊ້ຢາຄຸມເຊິ່ງທຽບກັບ 1.5% ຂອງແມ່ຍິງທີ່ບໍ່ເຄີຍປະເຊີນກັບຄວາມຮຸນແຮງເຫຼົ່ານີ້ ($p<0.001$). ໃນການໃຊ້ຖົງຢາອະນາໄມ, 12.3% ຂອງແມ່ຍິງທີ່ເຄີຍຖືກຄວາມຮຸນແຮງໄດ້ໃຊ້ຖົງຢາອະນາໄມກັບຄູ່ຮ່ວມຊີວິດໃນປັດຈຸບັນ ຫຼື ອາດິດ, ແຕ່ແມ່ຍິງທີ່ບໍ່ເຄີຍຖືກຄວາມຮຸນແຮງແມ່ນໃຊ້ພຽງ 5.5% ($p<0.001$) ແລະ 11.6% ຂອງແມ່ຍິງທີ່ເຄີຍຖືກຄວາມຮຸນແຮງໄດ້ຂໍໃຫ້ຄູ່ຮ່ວມຊີວິດ ໃນປັດຈຸບັນ ຫຼື ອາດິດ ໃຊ້ຖົງຢາອະນາໄມ ທຽບກັບ 5.7% ຂອງແມ່ຍິງທີ່ບໍ່ເຄີຍຖືກຄວາມຮຸນແຮງເຫຼົ່ານີ້ ($p<0.001$).

ຮູບທີ 7.12 ການໃຊ້ການຄຸມກຳເນີດໃນກຸ່ມແມ່ຍິງທີ່ເຄີຍມີຄູ່ຮັກທີ່ຖືກ ແລະ ບໍ່ຖືກ ຄວາມຮຸນແຮງທາງຮ່າງກາຍ ແລະ ຫຼື ທາງເພດ, ສປປ ລາວ, 2014 (ຈຳນວນ=2,845)

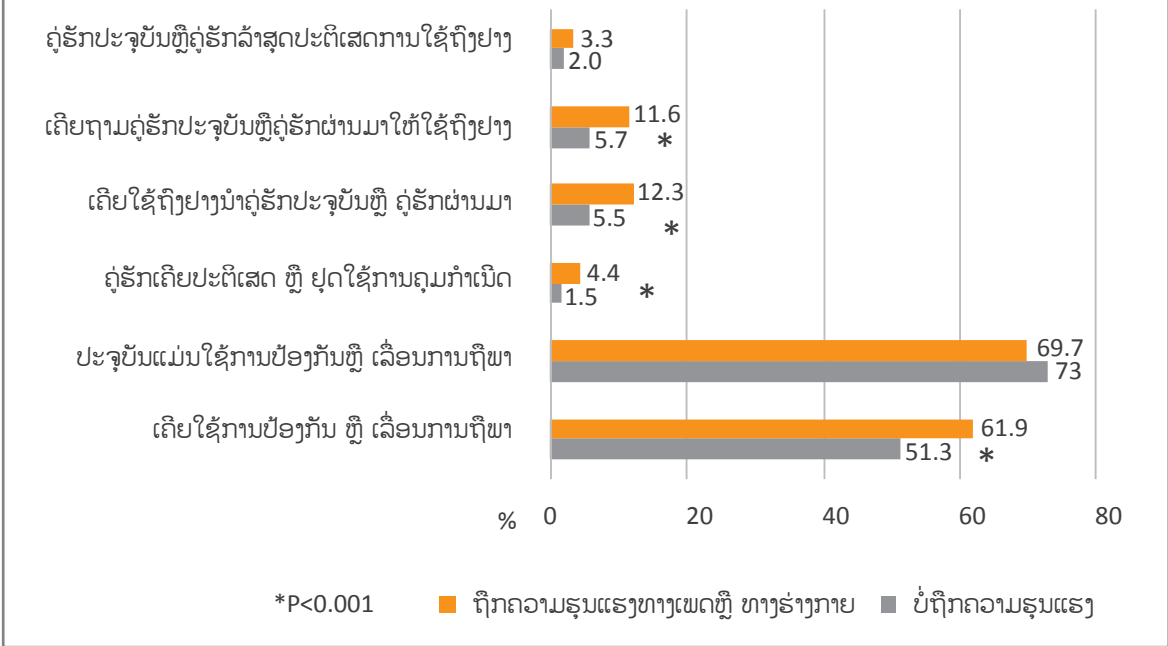

7.5 ພາກສິນທະນາ

ການສໍາຫຼວດຫຼາຍຢ່າງທີ່ຜ່ານມາໄດ້ສະແດງຫຼັກຖານອັນຈະແຈ້ງແລ້ວວ່າ ຜົນກະທົບທາງລົບທີ່ສໍາຄັນຂອງ ການໃຊ້ຄວາມຮຸນແຮງຕໍ່ແມ່ຍິງ ແມ່ນຜົນກະທົບຕໍ່ສຸຂະພາບທາງຮ່າງກາຍ ແລະ ຈິດໃຈຂອງແມ່ຍິງ (Campbell, 2002). ເຫດຜົນທາງດ້ານສຸຂະພາບຂອງແມ່ຍິງ ແລະ ທິດສະດີ ໄດ້ແນະນຳວ່າ ບັນຫາທາງດ້ານສຸຂະພາບແມ່ນຜົນກະທົບຕົ້ນຕໍຂອງການລະເມີດຫຼາຍກວ່າບັນດາປັດໄຈອື່ນທີ່ຜ່ານມາ (Ibid.), ເຖິງວ່າການສໍາຫຼວດດັ່ງກ່າວບໍ່ໄດ້ເນັ້ນໜັກໃນດ້ານວິທີການແກ້ໄຂບັນຫາສາຍພົວພັນເຫຼົ່ານັ້ນ.

ຈຸດປະສົງຫຼັກສໍາລັບບົດນີ້ ແມ່ນການຈຳແນກບັນດາຜົນກະທົບສະເພາະຂອງການໃຊ້ຄວາມຮຸນແຮງທາງດ້ານຮ່າງກາຍ, ທາງເພດ ແລະ ທາງຈິດໃຈ ຕໍ່ສຸຂະພາບທາງດ້ານຮ່າງກາຍ, ສຸຂະພາບຈະເລີນພັນ ແລະ ສຸຂະພາບຈິດຂອງແມ່ຍິງ. ໂດຍລວມແລ້ວ, ຜົນໄດ້ຮັບຂອງການສໍາຫຼວດນີ້ ມີການເຊື່ອມໂຍງກັນລະຫວ່າງການໃຊ້ຄວາມຮຸນແຮງ ແລະ ສຸຂະພາບ ເຊິ່ງຄ້າຍຄືບົດສໍາຫຼວດທີ່ຜ່ານມາ (Ibid, Campbell ພ້ອມຄະນະ, 2002), ລວມທັງການສໍາຫຼວດໃນຫຼາຍປະເທດຂອງອົງການອະນາໄມໂລກ. ໃນການສໍາຫຼວດນີ້, ແມ່ຍິງເກືອບເຄິ່ງໜຶ່ງຄື (43.1%) ທີ່ເຄີຍຖືກຄວາມຮຸນແຮງທາງດ້ານຮ່າງກາຍ ແລະ/ຫຼື ທາງເພດ ແມ່ນຖືກບາດເຈັບ, ໂດຍສະເພາະກຸ່ມທີ່ອາໄສຢູ່ໃນເຂດຊົນນະບົດທີ່ບໍ່ມີເສັ້ນທາງເຂົ້າເຖິງ, ອັດຕາສ່ວນແມ່ຍິງທີ່ຖືກຄວາມຮຸນແຮງໃນ ສປປ ລາວ ແມ່ນຫຼາຍກວ່າປະເທດອື່ນຖ້າທຽບກັບບັນດາປະເທດໃນລາຍຊື່ທີ່ໄດ້ສໍາຫຼວດແບບຫຼາຍປະເທດຂອງອົງການອະນາໄມໂລກ. ແລະ ເທົ່າກັນກັບແຂວງໃນປະເທດໄທ (43.9%) ແລະ ບັນດາເມືອງຂອງປະເທດເຢຍຣະ (45.9%), ແລະ ແຂວງຂອງປະເທດເຢຍຣະ (55.4%) ຫຼາຍທີ່ສຸດ (Garcia-Moreno ພ້ອມຄະນະ., 2005). ໃນການສໍາຫຼວດທາງດ້ານຄຸນນະພາບ, ໃນການສໍາພາດແບບເຈາະຈີ້ມ ແມ່ຍິງທີ່ຖືກເຄາະຮ້າຍໄດ້ເປີດເຜີຍກ່ຽວກັບການຖືກຕີຈາກຜົວຂອງເຂົາເຈົ້າ ໂດຍການໃຊ້ສິ່ງຂອງທຸບຕີຈົນເປັນຮອຍຊໍ້າ ແລະ ບາງຄັ້ງຈົນເຖິງຂັ້ນເຂົ້າໂຮງໝໍ.

ການພົວພັນກັນລະຫວ່າງການໃຊ້ຄວາມຮຸນແຮງ ແລະ ອາການເຈັບປ່ວຍທາງຮ່າງກາຍ ແມ່ນມີການສໍາຫຼວດໃນລະດັບສາກົນ (Campbell ພ້ອມຄະນະ., 2002, Plichta & Falik, 2001, Plichta & Abraham, 1996.). ໃນການສໍາຫຼວດນີ້, ແມ່ຍິງທີ່ເຄີຍຖືກຄວາມຮຸນແຮງ ໄດ້ລາຍງານບັນຫາສຸຂະພາບທີ່ບໍ່ດີ ຫຼື ບໍ່ດີຫຼາຍ, ມີຄວາມເຈັບປວດ, ບັນຫາໃນການໃຊ້ຊີວິດປະຈຳວັນ, ການຍ່າງ ລວມທັງຄວາມສາມາດໃນການຈື່ຈໍາ ແລະ ສະມາທິສິນ ທຽບກັບແມ່ຍິງທີ່ບໍ່ເຄີຍຖືກຄວາມຮຸນແຮງເຫຼົ່ານີ້. ໃນດ້ານຜົນກະທົບຂອງການໃຊ້ຄວາມຮຸນແຮງຕໍ່ສຸຂະພາບຈິດ, ອາການທີ່ຈະແຈ້ງທີ່ສຸດແມ່ນອາການໂສກເສົ້າ, ອາການຫຼັງການເກີດຄວາມຄຽດໃນຈິດໃຈ ແລະ ຄວາມກັງວົນ (Woods, 2000, Golding, 1999, Campbell ພ້ອມດ້ວຍຄະນະ., 1996). ການຖືກຄວາມຮຸນແຮງມີການພົວພັນກັນຢ່າງສະໜິດແໜ້ນຕໍ່ພຶດຕິກຳການຂ້າຕົວຕາຍ, ກິນບໍ່ໄດ້ ນອນບໍ່ຫຼັບ, ການບໍ່ເຂົ້າສັງຄົມ ແລະ ການເພີ່ມຂຶ້ນໃນການຖືກລະເມີດຊໍ້າເລື້ອຍໆ (Kaslow ພ້ອມດ້ວຍຄະນະ., 2002, Golding, 1999, Campbell & Lewandowski, 1997, Bergman & Brismar, 1991). ການສໍາຫຼວດຄັ້ງນີ້ພົບວ່າແມ່ຍິງທີ່ເຄີຍຖືກຄວາມຮຸນແຮງ ມີຄະແນນແບບສອບຖາມການລາຍງານດ້ວຍຕົນເອງ (SRQ) ໃນລະດັບສູງ, ໃນການວັດແທກຄວາມເຈັບປວດທາງດ້ານຈິດໃຈ ແມ່ນລວມທັງການຄິດຂ້າຕົວຕາຍນໍາ, ເຊິ່ງທຽບກັບແມ່ຍິງທີ່ບໍ່ເຄີຍຖືກຄວາມຮຸນແຮງເຫຼົ່ານີ້. ນອກຈາກນີ້, ແມ່ຍິງທີ່ຖືກຄວາມຮຸນແຮງທາງດ້ານຈິດໃຈເລື້ອຍໆມີຄະແນນແບບສອບຖາມການລາຍງານດ້ວຍຕົນເອງ (SRQ) ແລະ ການຄິດຂ້າຕົວຕາຍໃນລະດັບສູງກວ່າແມ່ຍິງທີ່ບໍ່ເຄີຍຖືກຄວາມຮຸນແຮງເຫຼົ່ານີ້. ຄ່າກາງຂອງຄະແນນແບບສອບຖາມການລາຍງານດ້ວຍຕົນເອງ (SRQ) ຂອງບັນດາແມ່ຍິງທີ່ເຄີຍຖືກຄວາມຮຸນແຮງ ແມ່ນສູງກວ່າ ໃນເມືອງຂອງຍີ່ປຸ່ນທີ່ມີ (2.6) ແລະ ປະເທດຊາມົວ (3.6), ແຕ່ຕໍ່າກວ່າໃນເມືອງ (6.9) ແລະ ແຂວງຂອງປະເທດໄທ (7.9). ການສໍາຫຼວດຂອງ ສປປ ລາວ ໃນດ້ານຜົນກະທົບທາງດ້ານສຸຂະພາບຈິດ ແມ່ນຄ້າຍຄືກັນກັບຜົນສໍາຫຼວດຂອງບັນດາປະເທດກໍາລັງພັດທະນາ ແລະ ບັນດາປະເທດອຸດສາຫະກຳອື່ນໆ ລວມທັງການສໍາຫຼວດແບບຫຼາຍປະເທດຂອງອົງການອະນາໄມໂລກ ແລະ ການວິໄຈອື່ນໆ (Jewkes, 2013, Oram & Howard, 2013). ແມ່ຍິງທີ່ເຄີຍຖືກຄວາມຮຸນແຮງທີ່ຖືກສໍາພາດໃນການສໍາຫຼວດທາງດ້ານຄຸນນະພາບກໍ່ໄດ້ລາຍງານກ່ຽວກັບການຄິດຂ້າຕົວຕາຍ, ຄວາມໂສກເສົ້າ, ເສຍໃຈ ແລະ ໝົດຫວັງ.

ການໃຊ້ຄວາມຮຸນແຮງຕໍ່ແມ່ຍິງ ກໍ່ຍັງສົ່ງຜົນກະທົບທາງເພດ ແລະ ສຸຂະພາບຈະເລີນພັນຂອງແມ່ຍິງ. ເຖິງວ່າ ສປປ ລາວ ຈະບໍ່ມີຂໍ້ມູນຂອງການຫຼຸດລຸກ ແລະ ການເອົາລູກອອກທີ່ຜິດກົດໝາຍກໍ່ຕາມ, ຜົນກະທົບສໍາຫຼວດນີ້ສະແດງໃຫ້ເຫັນວ່າມີອັດຕາການຫຼຸດລຸກ ແລະ ການເອົາລູກອອກ ໃນກຸ່ມແມ່ຍິງທີ່ເຄີຍຖືພາທີ່ຖືກຄວາມຮຸນແຮງທາງດ້ານຮ່າງກາຍ ແລະ/ຫຼື ທາງເພດໃນໄລຍະຖືພາ ຫຼາຍກວ່າບັນດາແມ່ຍິງທີ່ບໍ່ເຄີຍຖືກຄວາມຮຸນແຮງເຫຼົ່ານີ້. ສາຍພົວພັນນີ້ບໍ່ສາມາດໄດ້ຮັບການພິສູດໃນການສຶກສາດັ່ງກ່າວ. ສະນັ້ນ ຈິ່ງມີຄວາມຮຽກຮ້ອງຕ້ອງການໃຫ້ມີການວິໄຈເພີ່ມເຕີມໃນດ້ານການພົວພັນກັນລະຫວ່າງຜົນກະທົບທາງລົບຕໍ່ສຸຂະພາບຈະເລີນພັນ (ໂດຍສະເພາະໃນລະຫວ່າງຖືພາ) ແລະ ການຖືກຄວາມຮຸນແຮງຈາກຄູ່ຮ່ວມຊີວິດໃນສະພາບການຂອງ ສປປ ລາວ.

ໃນການໃຊ້ຢາຄຸມກຳເນີດ, ແມ່ຍິງທີ່ເຄີຍຖືກຄວາມຮຸນແຮງມີທ່າອ່ຽງໃນການໃຊ້ຢາຄຸມກຳເນີດຫຼາຍກວ່າ ແມ່ຍິງທີ່ບໍ່ເຄີຍຖືກຄວາມຮຸນແຮງ, ໂດຍສະເພາະການໃຊ້ຖືງຢາງອະນາໄມ. ແມ່ຍິງທີ່ເຄີຍຖືກຄວາມຮຸນແຮງໄດ້ຂໍໃຫ້ຄູ່ຮ່ວມຊີວິດ ໃຊ້ຖືງຢາງອະນາໄມ ຫຼາຍກວ່າແມ່ຍິງທີ່ບໍ່ເຄີຍຖືກຄວາມຮຸນແຮງ ເຖິງແມ່ນວ່າການສໍາຫຼວດດ້ານນີ້ແມ່ນໄດ້ກວມເອົາກຸ່ມອາຍຸລະດັບກວ້າງ ຕັ້ງແຕ່ໄວໜຸ່ມ ຈົນຮອດ 64 ປີ, ອັດຕາການໃຊ້ຢາຄຸມກຳເນີດແມ່ນສູງຫຼາຍ ທຽບກັບຂໍ້ມູນປະຊາກອນໃນການສໍາຫຼວດດັດຊະນີໝາຍທາງສັງຄົມລາວໃນປີ 2011-2012, ທີ່ກວມ 49.8% ຂອງແມ່ຍິງໃນໄວຈະເລີນພັນ. ເຫດຜົນໃນ ການໃຊ້ຢາຄຸມກຳເນີດໃນບັນດາແມ່ຍິງທີ່ເຄີຍຖືກຄວາມຮຸນແຮງແມ່ນຍັງບໍ່ທັນຈະແຈ້ງ, ແຕ່ຫຼາຍໆ ການສໍາຫຼວດສະແດງໃຫ້ເຫັນເຖິງຄວາມກັງວົນໃນການຖືພາແບບບໍ່ຕ້ອງການ ແລະ ການຕິດເຊື້ອພະຍາດຕິດຕໍ່ທາງເພດສໍາພັນ, ຍ້ອນຜູ້ຊາຍສ່ວນໃຫຍ່ແມ່ນມີຄຸນອນຫຼາຍຄົນ (Garcia-Moreno ພ້ອມດ້ວຍຄະນະ., 2005). ອີກຄຸນລັກສະນະໜຶ່ງຂອງຜົນກະທົບຕໍ່ສຸຂະພາບຂອງແມ່ຍິງຄືແມ່ຍິງໄດ້ລາຍງານກ່ຽວກັບການຕື່ມສິ່ງມືນເມົາໃນລະຫວ່າງການຖືພາຄັ້ງສຸດທ້າຍ. ຜົນກະທົບສໍາຫຼວດທີ່ຄ້າຍຄືກັນ ໄດ້ຖືກລາຍງານໃນຫຼາຍໆການສໍາຫຼວດ (Eaton ພ້ອມດ້ວຍຄະນະ., 2012, Jewkes, 2013). ເຖິງຢ່າງໃດກໍ່ຕາມ, ຍ້ອນການສໍາຫຼວດດັ່ງກ່າວບໍ່ໄດ້ທົດສອບປະຫວັດຂອງແມ່ຍິງກ່ຽວກັບບັນຫາທີ່ກ່ຽວຂ້ອງກັບສິ່ງມືນເມົາ, ແລະ ບໍ່ແນ່ໃຈວ່າການໃຊ້ຄວາມຮຸນແຮງທາງດ້ານຮ່າງກາຍ ແລະ/ຫຼື ທາງເພດ ຈາກຄູ່ຮ່ວມຊີວິດ ແມ່ນມີສາເຫດມາຈາກພຶດຕິກຳການຕື່ມສິ່ງມືນເມົາຫຼື ບໍ່.

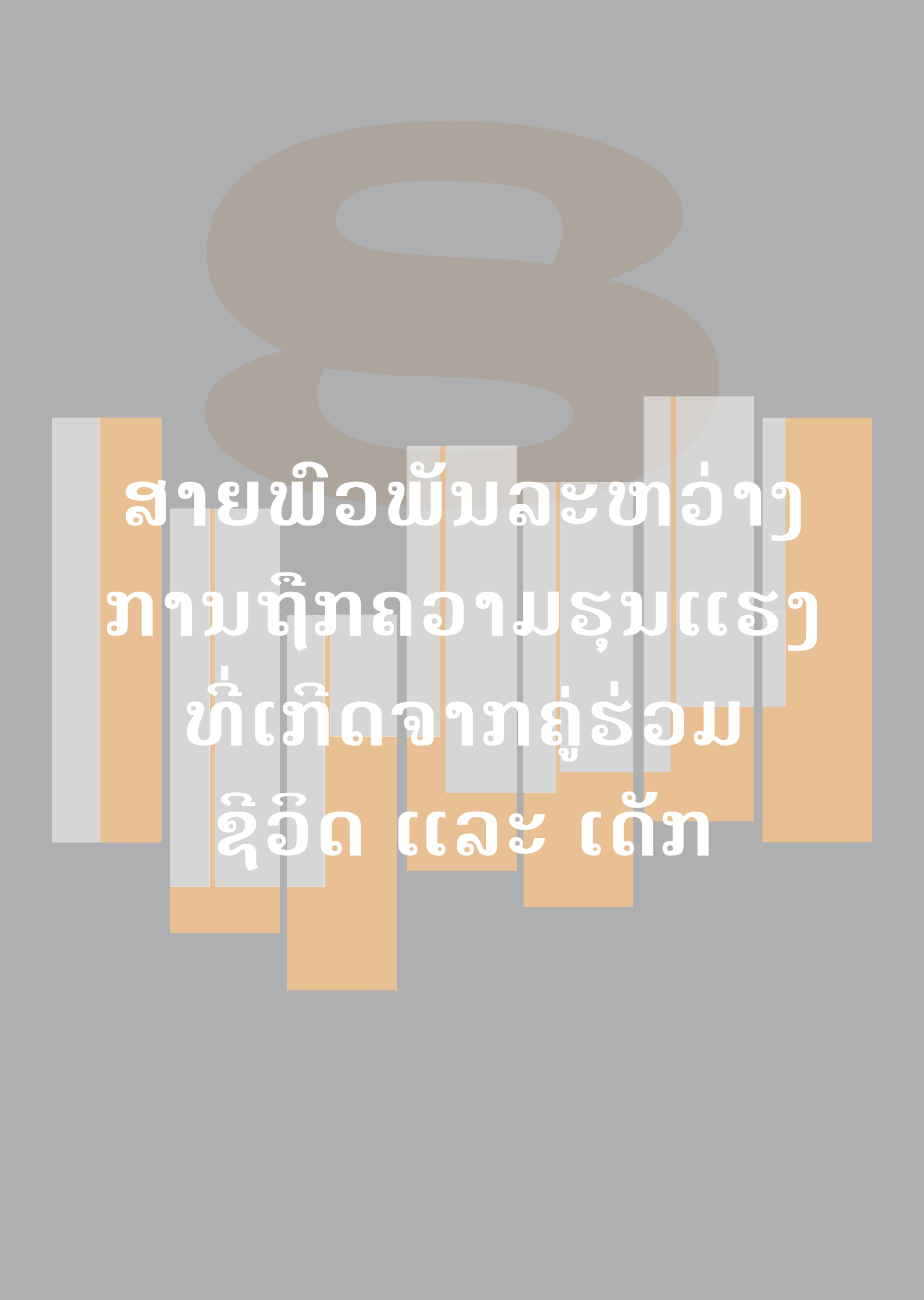

ສາຍພົວພັນລະຫວ່າງ
ການຖືກຄວາມຮຸນແຮງ
ທີ່ເກີດຈາກຄູ່ຮ່ວມ
ຊີວິດ ແລະ ເດັກ

ພາກທີ 8. ສາຍພົວພັນລະຫວ່າງການຖືກຄວາມຮຸນແຮງ ທີ່ເກີດຈາກຄູ່ຮ່ວມຊີວິດ ແລະ ເດັກ

ຜົນໄດ້ຮັບຫຼັກຂອງການສຳຫຼວດ:

- ແມ່ຍິງທີ່ເຄີຍຖືກຄວາມຮຸນແຮງສ່ວນຫຼາຍ ລາຍງານວ່າ ລູກຂອງເຂົາເຈົ້າແມ່ນມີບັນຫາຫຼາຍຢ່າງເຊັ່ນ: ນອນຝັນຮ້າຍ, ຍ່ຽວໃສ່ບ່ອນ, ເປັນເດັກທີ່ບໍ່ມັກປາກ, ໃຈຮ້າຍງ່າຍ, ເສັງຕົກ ຫຼື ຄ້າງຫ້ອງ ແລະ ຂາດຮຽນ ຫຼື ອອກໂຮງຮຽນ ເຊິ່ງຫຼາຍກວ່າແມ່ຍິງທີ່ບໍ່ເຄີຍຖືກຄວາມຮຸນແຮງເຫຼົ່ານີ້.
- ປະມານ 40% ຂອງແມ່ຍິງທີ່ເຄີຍຖືກຄວາມຮຸນແຮງທາງດ້ານຮ່າງກາຍຈາກຄູ່ຮ່ວມຊີວິດ ລາຍງານວ່າ ລູກຂອງເຂົາເຈົ້າເຫັນເຫດການຄວາມຮຸນແຮງຢ່າງໜ້ອຍໜຶ່ງຄັ້ງ.
- ແມ່ຍິງທີ່ເຄີຍຖືກຄວາມຮຸນແຮງທາງດ້ານຮ່າງກາຍ ແລະ ຫຼື ທາງເພດ ແມ່ນມີທີ່ທ່າອ່ຽງຫຼາຍກວ່າແມ່ຍິງທີ່ບໍ່ເຄີຍຖືກຄວາມຮຸນແຮງເຫຼົ່ານີ້ ເຊັ່ນ: 1) ມີແມ່ເປັນຜູ້ຖືກເຄາະຮ້າຍທີ່ຖືກຄູ່ຮ່ວມຊີວິດທໍາຮ້າຍ, 2) ມີຜົວ ຫຼື ຄູ່ຮ່ວມຊີວິດ ທີ່ມີແມ່ເປັນຜູ້ຖືກເຄາະຮ້າຍທີ່ຖືກຄູ່ຮ່ວມຊີວິດຕີ ແລະ 3) ມີຄູ່ຮ່ວມຊີວິດທີ່ເປັນຜູ້ເຄາະຮ້າຍທີ່ຖືກຕີຕອນຍັງເປັນເດັກ.

8.1 ພາກສະເໜີ

ບົດນີ້ສະແດງເຖິງ ຄວາມສໍາພັນກັນລະຫວ່າງການໃຊ້ຄວາມຮຸນແຮງທາງດ້ານຮ່າງກາຍ ແລະ ຫຼື ທາງເພດຈາກຄູ່ຮ່ວມຊີວິດ ແລະ ຊີວິດການເປັນຢູ່ຂອງເດັກ ແລະ ການຮຽນຂອງເດັກ. ພ້ອມນັ້ນຍັງໄດ້ນໍາສະເໜີຜົນຂອງການສຳຫຼວດຈາກແມ່ຍິງທີ່ລູກຂອງເຂົາເຈົ້າໄດ້ເຫັນເຫດການໃຊ້ຄວາມຮຸນແຮງທາງຮ່າງກາຍ. ນອກຈາກນັ້ນ, ຍັງໄດ້ຖາມກ່ຽວກັບປະສົບການຂອງແມ່ຍິງທີ່ຖືກເຄາະຮ້າຍ ແລະ ການໃຊ້ຄວາມຮຸນແຮງໃນຄອບຄົວຈາກຄູ່ຮ່ວມຊີວິດໃນເວລາທີ່ເຕີບໃຫຍ່. ການສຳຫຼວດທາງດ້ານຄຸນນະພາບ ຍັງໄດ້ສຳຫຼວດກ່ຽວກັບພຶດຕິກຳ ແລະ ການໂຕ້ຕອບຂອງເດັກທີ່ພົບເຫັນການໃຊ້ຄວາມຮຸນແຮງ, ແລະ ສິ່ງທີ່ເປັນຜົນກະທົບຕໍ່ເດັກໃນອະນາຄົດຂອງເຂົາເຈົ້າ.

8.2 ຜົນກະທົບຕໍ່ຊີວິດການເປັນຢູ່ຂອງເດັກ

ຮູບທີ 8.1 ສະແດງເຖິງ ຊີວິດການເປັນຢູ່ຂອງເດັກ ອາຍຸ 6-11 ປີ ຂອງແມ່ຍິງທີ່ເຄີຍມີຄູ່ຮ່ວມຊີວິດ. ທຽບກັບແມ່ຍິງທີ່ເຄີຍຖືກຄວາມຮຸນແຮງທາງດ້ານຮ່າງກາຍ ແລະ/ຫຼື ທາງເພດ ຈາກຄູ່ຮ່ວມຊີວິດ ກັບ ແມ່ຍິງທີ່ບໍ່ເຄີຍປະເຊີນກັບບັນຫາເຫຼົ່ານີ້. ບັນດາມາດຕານແມ່ນລວມທັງການຕອບໂຕ້ທາງດ້ານຮ່າງກາຍ ແລະ ຈິດໃຈຂອງເດັກ ລວມທັງພຶດຕິກຳໃນໂຮງຮຽນ. ຄ່າຄວາມສໍາຄັນທາງສະຖິຕິທີ່ມີຄວາມແຕກຕ່າງກັນໃນປາກົດການຂອງພຶດຕິກຳ 'ຝັນຮ້າຍ', 'ບໍ່ມັກປາກ ຫຼື ອາຍ', 'ມັກຕໍ່ຕ້ານ' ແລະ 'ການຕອບໂຕ້ທາງຮ່າງກາຍ ແລະ ອາລົມ ປະມານສອງ ຫຼື ຫຼາຍຮູບແບບ' ໃນບັນດາເດັກ ແລະ ແມ່ຍິງທີ່ເຄີຍ ແລະ ບໍ່ເຄີຍ ຖືກຄວາມຮຸນແຮງ ($p < 0.001$). ເກືອບເຄິ່ງໜຶ່ງຂອງແມ່ຍິງທີ່ເຄີຍຖືກຄວາມຮຸນແຮງ (43.4%) ໄດ້ລາຍງານວ່າເຂົາເຈົ້າກາຍເປັນຄົນບໍ່ມັກເວົ້າ, ມີດຽບ ຫຼື ມີພຶດຕິກຳທີ່ອ່ຽງອາຍ. ນອກຈາກນີ້ ຍັງມີຄ່າຄວາມສໍາຄັນທາງສະຖິຕິທີ່ມີຄວາມແຕກຕ່າງກັນ ໃນການ 'ຍ່ຽວໃສ່ບ່ອນນອນ', 'ຄ້າງຫ້ອງ ຫຼື ຮຽນຊ້ໍາຊັນ' ແລະ 'ອອກໂຮງຮຽນ' ລະຫວ່າງສອງກຸ່ມດັ່ງກ່າວ ($p < 0.05$).

ໃນກຸ່ມເດັກທີ່ເຫັນເຫດການໃຊ້ຄວາມຮຸນແຮງພາຍໃນເຮືອນ ເຊິ່ງໄດ້ລາຍງານໂດຍແມ່ຍິງທີ່ເຄີຍຖືກຄວາມຮຸນແຮງທາງດ້ານຮ່າງກາຍ ແລະ ຫຼື ທາງເພດ (ຮູບທີ 8.2), 40.6% ຂອງແມ່ຍິງທີ່ເຄີຍຖືກຄວາມຮຸນແຮງທາງດ້ານຮ່າງກາຍ ລາຍງານວ່າລູກຂອງເຂົາເຈົ້າເຄີຍເຫັນເຫດການ ໃຊ້ຄວາມຮຸນແຮງໜຶ່ງ ຫຼື ສອງຄັ້ງ, 10% ແມ່ນເຫັນຫຼາຍຄັ້ງ ແລະ 13% ນັບບໍ່ໄດ້. ແມ່ຍິງທີ່ອາໄສໃນເຂດຕົວເມືອງ ແລະ ຊົນນະບົດທີ່ເຄີຍຖືກຄວາມຮຸນແຮງແມ່ນມີທີ່ທ່າອ່ຽງທີ່ມີລູກທີ່ເຄີຍເຫັນເຫດການໃຊ້ຄວາມຮຸນແຮງຢ່າງໜ້ອຍໜຶ່ງຄັ້ງ ເຊິ່ງຫຼາຍກວ່າບັນດາແມ່ຍິງໃນເຂດຊົນນະບົດທີ່ບໍ່ມີເສັ້ນທາງເຂົ້າເຖິງ, ໃນຂະນະທີ່ແມ່ຍິງເຄິ່ງໜຶ່ງຈາກພາກເໜືອໄດ້ລາຍງານວ່າ ລູກຂອງເຂົາເຈົ້າເຄີຍເຫັນເຫດການໃຊ້ຄວາມຮຸນແຮງຢ່າງໜ້ອຍໜຶ່ງຄັ້ງ.

ຮູບທີ 8.1 ການເປັນຢູ່ທີ່ດີຂອງເດັກອາຍຸ 6-11 ປີ ທີ່ໄດ້ລາຍງານໂດຍແມ່ຍິງ ທີ່ເຄີຍ ແລະ ບໍ່ເຄີຍ ຖືກຄວາມຮຸນແຮງທາງດ້ານຮ່າງກາຍ ແລະ ຫຼື ທາງເພດ, ສປປ ລາວ, ປີ 2014 (ຈຳນວນ=2,847)

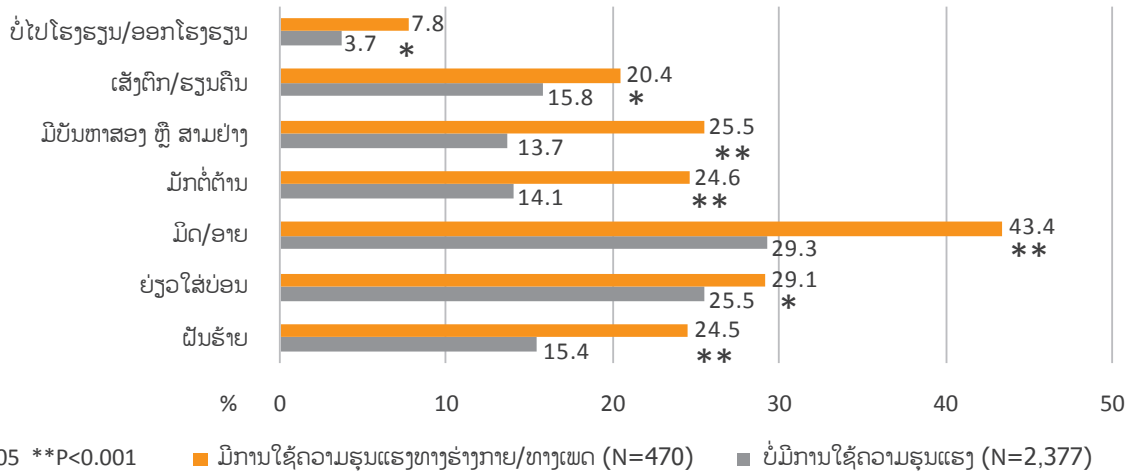

ຮູບທີ 8.2 ເດັກທີ່ເຫັນການໃຊ້ຄວາມຮຸນແຮງ ທີ່ລາຍງານໂດຍແມ່ຍິງທີ່ຖືກຄວາມຮຸນແຮງທາງຮ່າງກາຍ ໂດຍຄູ່ຮ່ວມຊີວິດ, ສປປ ລາວ, ປີ 2014 (ຈຳນວນ=348)

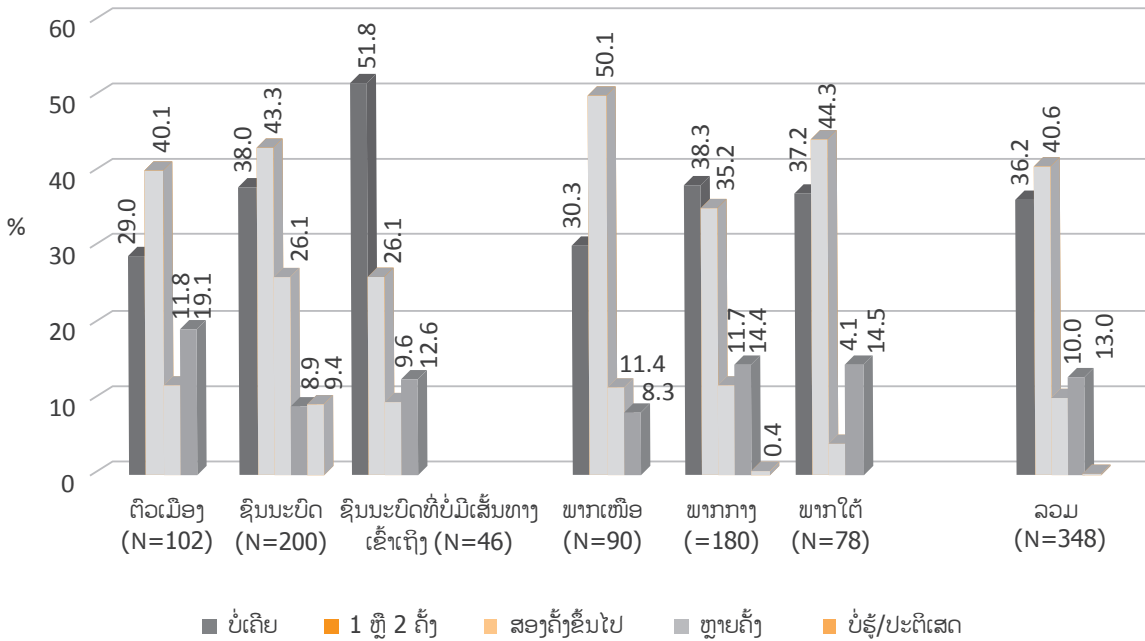

ການໃຊ້ຄວາມຮຸນແຮງມີການພົວພັນຢ່າງໃກ້ຊິດກັບປະສົບການຊີວິດຂອງຜູ້ຖືກເຄາະຮ້າຍ ແລະ ຜູ້ກະທຳຜິດໃນໄລຍະທີ່ເຂົາເຈົ້າເປັນໄວໜຸ່ມ. ແມ່ຍິງ 11.6% ເຄີຍໄດ້ຍິນ ຫຼື ເຄີຍເຫັນແມ່ຂອງຕົນຖືກແມ່ຜົວຕີ, 4.0% ລາຍງານວ່າ ແມ່ຜົວຂອງຕົນຖືກຜົວຕີ ແລະ ແມ່ຍິງ 5.3% ລາຍງານວ່າ ຜົວຂອງຕົນຖືກຕີຕອນຍັງນ້ອຍ.

ເມື່ອປຽບທຽບກັນລະຫວ່າງແມ່ຍິງທີ່ເຄີຍ ແລະ ບໍ່ເຄີຍ ຖືກຄວາມຮຸນແຮງທາງດ້ານຮ່າງກາຍ ແລະ/ຫຼື ທາງເພດ (ຮູບທີ 8.3), ເຊິ່ງມີຄວາມແຕກຕ່າງກັນຫຼາຍກ່ຽວກັບການສຳພັດຄວາມຮຸນແຮງຂອງແມ່ຜູ້ຖືກເຄາະຮ້າຍ. ໃນຂະນະທີ່ 9.9% ຂອງແມ່ຍິງທີ່ບໍ່ເຄີຍຖືກຄວາມຮຸນແຮງລາຍງານວ່າ ແມ່ຕົນເຄີຍຖືກຜົວຕີ, 20.6% ຂອງແມ່ຍິງທີ່ເຄີຍຖືກຄວາມຮຸນແຮງລາຍງານວ່າແມ່ຂອງຕົນກໍ່ເຄີຍຖືກຜົວຕີເຊັ່ນກັນ (p<0.001). ໃນຂະນະທີ່, ແມ່ຍິງ 6.7% ທີ່ເຄີຍຖືກຄວາມຮຸນແຮງ ແລະ 3.5% ທີ່ບໍ່ເຄີຍຖືກຄວາມຮຸນແຮງ ໄດ້ລາຍງານວ່າແມ່ຂອງຄູ່ຮ່ວມຊີວິດຂອງພວກເຂົາ ກໍ່ເຄີຍຖືກຜົວ

ຕີເຊັ່ນກັນ ($p < 0.001$). ຄ່າຄວາມສໍາຄັນທາງສະຖິຕິມີຄວາມແຕກຕ່າງກັນໃນປະສິບການຂອງຄູ່ຮ່ວມຊີວິດຂອງແມ່ຍິງ, 13.9% ຂອງຄູ່ຮ່ວມຊີວິດຂອງແມ່ຍິງ ທີ່ເຄີຍຖືກຄວາມຮຸນແຮງຈາກຄູ່ຮ່ວມຊີວິດ ແລະ 3.8% ຂອງຄູ່ຮ່ວມຊີວິດຂອງແມ່ຍິງ ທີ່ບໍ່ເຄີຍຖືກຄວາມຮຸນແຮງ ເຄີຍຖືກຕີໃນເວລາທີ່ໃຫຍ່ຂຶ້ນມາ ($p < 0.001$).

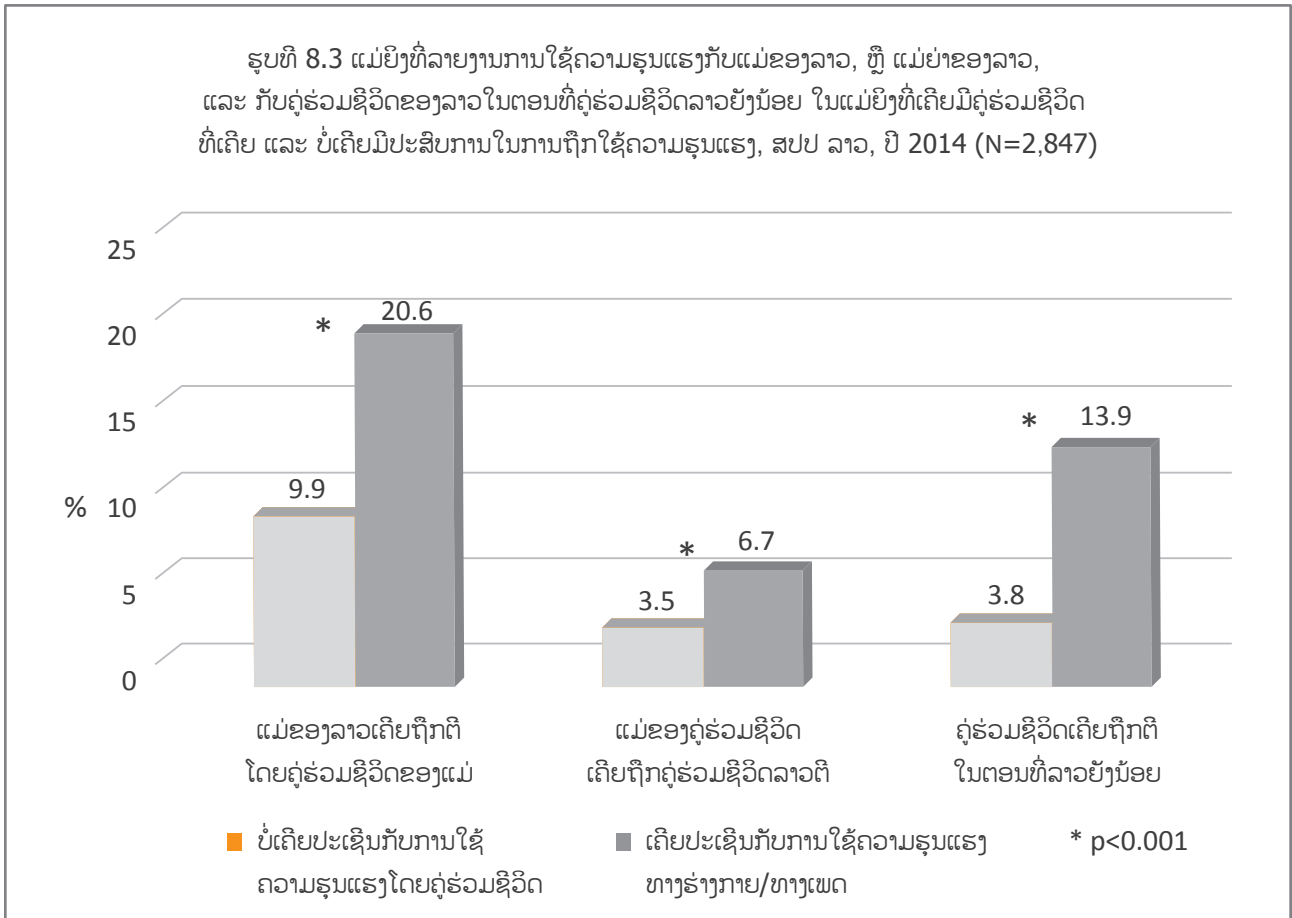

ຜູ້ເຂົ້າຮ່ວມໃນການສໍາຫຼວດທາງດ້ານຄຸນນະພາບ ບໍ່ໄດ້ຖືກຖາມສະເພາະກ່ຽວກັບຜົນກະທົບຂອງການໃຊ້ຄວາມຮຸນແຮງໃນຄອບຄົວຕໍ່ເດັກ. ເຖິງຢ່າງໃດກໍຕາມ, ແມ່ຍິງທີ່ເປັນຜູ້ຖືກເຄາະຮ້າຍບາງຄົນຄືກັນກັບຜູ້ຊາຍ ແລະ ແມ່ຍິງໃນກຸ່ມສິນທະນາໄດ້ສະແດງຄວາມເຫັນກ່ຽວກັບຜົນກະທົບຂອງການໃຊ້ຄວາມຮຸນແຮງ.

"ເວລາທີ່ພວກເຮົາຜິດກັນ ແລະ ຕົກັນ, ຂ້ອຍຄິດວ່າລູກຕ້ອງຮູ້ ຍ້ອນວ່າລູກໄຫ້ທຸກໆຄັ້ງ, ໂດຍສະເພາະລູກຊາຍຂ້ອຍທີ່ຍັງກິນນົມແມ່ຢູ່."

ແມ່ຍິງທີ່ຖືກເຄາະຮ້າຍ, ເຂດຊົນນະບົດ

ແມ່ຍິງທີ່ຖືກເຄາະຮ້າຍ, ເຂດຊົນນະບົດ

"ລູກຊາຍຂອງຂ້ອຍບໍ່ເຊື່ອຟັງຂ້ອຍ ແລະ ຕີຂ້ອຍເວລາທີ່ບໍ່ໄດ້ໃຈລາວ. ຂ້ອຍບໍ່ຮູ້ວ່າເປັນຫຍັງລາວຈຶ່ງເຕະ ແລະ ຕີຂ້ອຍ, ຂ້ອຍພະຍາຍາມເຮັດທຸກຢ່າງ ລວມທັງທ່ານໝໍກໍພະຍາຍາມຊ່ວຍ. ທຸກໆຄົນໃນສາລະວັນ ເວົ້າວ່າເຂົາເຈົ້າບໍ່ເຄີຍເຫັນເດັກນ້ອຍຄົນໃດທີ່ສໍາລູກຂ້ອຍມາກ່ອນ. ເວລາທີ່ຂ້ອຍໄດ້ຍິນຄົນອື່ນເວົ້າແນວນັ້ນຂ້ອຍຮູ້ສຶກເສຍໃຈ. ເຂົາເຈົ້າບໍ່ຮູ້ວ່າຂ້ອຍຜ່ານຫຍັງມາແດ່. ຂ້ອຍຢ້ານສິ່ງທີ່ລູກຂ້ອຍຈະເປັນເມັ່ນຕອນລາວໃຫຍ່ຂຶ້ນ.."

ໄວໜຸ່ມຊາຍກໍ່ໄດ້ສະແດງຄວາມກັງວົນຂອງຕົນຕໍ່ຜົນກະທົບທີ່ຈະເກີດຂຶ້ນກັບເດັກ.

"ເວລາທີ່ເຂົາເຈົ້າ [ເດັກ] ເຮັດຜິດ, ຫຼັງຈາກນັ້ນເຂົາເຈົ້າກໍ່ຈະຖືກຕີ. ເວລາທີ່ເຂົາເຈົ້າມີຄອບຄົວເປັນຂອງຕົນເອງ, ເຂົາເຈົ້າກໍ່ຈະເຮັດຄືເກົ່າ." **ໄວໜຸ່ມຊາຍ, ເຂດຕົວເມືອງ**

ໄວໜຸ່ມຊາຍ, ເຂດຊົນນະບົດ **"ປະຊາຊົນໃນບ້ານບໍ່ສາມາດເຂົ້າໄປຫຍັງກັບເລື່ອງຄອບຄົວ. ມັນບໍ່ດີ. ຕົວຢ່າງ, ຖ້າພໍ່ແມ່ຕີກັນ, ລູກຂອງເຂົາເຈົ້າກໍ່ຈະອ່ອນແອ ແລະ ອາລົມບໍ່ດີ. ເດັກຈະຄິດວ່າການຜິດຖຽງກັນ ແລະ ການຕີກັນ ໃນຄອບຄົວເປັນເລື່ອງປົກກະຕິ, ເຂົາເຈົ້າກໍ່ຈະເຮັດແບບດຽວກັນກັບຄອບຄົວຂອງເຂົາ."**

ກຸ່ມຜູ້ຊາຍອາວຸໂສ ບໍ່ສົນໃຈວ່າຈະເກີດຜົນກະທົບແນວໃດຕໍ່ດ້ານຮ່າງກາຍ ແລະ ຈິດໃຈຂອງແມ່ຍິງ. ເຖິງຢ່າງໃດກໍ່ຕາມ, ພວກເຂົາຮູ້ສຶກວ່າພຶດຕິກຳ ເຫຼົ່ານີ້ຈະເຮັດໃຫ້ເດັກມີບັນຫາ ແລະ ເຮັດໃຫ້ຄອບຄົວແຕກແຍກ, ເຮັດໃຫ້ເດັກກາຍເປັນຜູ້ໃຫຍ່ທີ່ມີບັນຫາໃນອະນາຄົດ.

"ມັນຈະມີຜົນກະທົບຕໍ່ເດັກ, ເຂົາຈະມີບັນຫາ ແລະ ຈະຮູ້ສຶກດູກຸກ. ບາງຄັ້ງເຂົາເຈົ້າ ອາດຈະເຫັນພໍ່ແມ່ຂອງເຂົາຕີກັນ ແລະ ໄປລີ້ ແລະ ໄທ້. ເວລາເຂົາເຈົ້າໄປໂຮງຮຽນ, ເຂົາເຈົ້າອາດຈະບອກໝູ່ວ່າພໍ່ແມ່ຂອງຕົນຕີກັນ." **ເພດຊາຍອາວຸໂສ, ເຂດຕົວເມືອງ**

ຜູ້ຊາຍສູງອາຍຸໄດ້ເວົ້າວ່າ ເດັກຈະອາຍຖ້າວ່າຄອບຄົວຜິດກັນ ແລະ ຈະນຳໄປສູ່ບັນຫາສັງຄົມ ແລະ ຈະແຍກອອກຈາກຄອບຄົວ.

ຜູ້ໃຫ້ຂໍ້ມູນຫຼັກ, ນາຍບ້ານ, ເຂດຕົວເມືອງ **"ຄອບຄົວທີ່ມີບັນຫາຈະເຮັດໃຫ້ເດັກກາຍເປັນຄົນ ຂີ້ລັກ ແລະ ໃຊ້ສິ່ງເສບຕິດ, ຍ້ອນວ່າເຂົາເຈົ້າບໍ່ໄດ້ຮັບ ຄວາມອົບອຸ່ນຈາກຄອບຄົວ."**

ໄວໜຸ່ມຍິງຄົນໜຶ່ງໃນກຸ່ມສົນທະນາ, ເຊິ່ງເປັນຄົນທີ່ເຕີບໃຫຍ່ຂຶ້ນມາໃນເຮືອນທີ່ມີການໃຊ້ຄວາມຮຸນແຮງ, ກໍ່ຍັງເບິ່ງໂລກໃນແງ່ດີໃນສະຖານະການ ຂອງລາວ.

"ເຖິງວ່າແມ່ຂອງຂ້ອຍຈະຢູ່ພາຍໃຕ້ອຳນາດຂອງພໍ່, ມັນເປັນແຮງດຶນບັນດານໃຈໃຫ້ ຂ້ອຍຕ້ອງມີການສຶກສາ ແລະ ຫາເງິນເພື່ອຕົນເອງ ແລະ ຊ່ວຍແມ່." **ໄວໜຸ່ມຍິງ, ເຂດຕົວເມືອງ**

ແມ່ຍິງບາງຄົນເວົ້າຢ່າງໜັ້ນໃຈວ່າເຂົາເຈົ້າຈະປົກປ້ອງລູກຂອງເຂົາໄດ້, ຍ້ອນລູກບາງຄົນກໍ່ບໍ່ຢູ່ເຮືອນເວລາພໍ່ແມ່ຜິດກັນ ຫຼື ມີການໃຊ້ຄວາມຮຸນແຮງ ທາງດ້ານຮ່າງກາຍ ຫຼື ອາໄສຢູ່ບ່ອນອື່ນແຍກຈາກພໍ່ແມ່.

ແມ່ຍິງທີ່ຖືກເຄາະຮ້າຍ, ເຂດຊົນນະບົດ **"ໃນເວລາທີ່ລູກຍັງນ້ອຍ, ລາວເຄີຍຕິລູກ. ແຕ່ຕອນນີ້ລູກໃຫຍ່ແລ້ວ ລາວເລີຍບໍ່ຕີ ຍ້ອນ ເຂົາເຈົ້າເປັນໄວໜຸ່ມແລ້ວ. ການຕິລູກຕໍ່ໜ້າຄົນອື່ນເປັນສິ່ງທີ່ໜ້າຮັບອາຍຫຼາຍ."**

"ຂ້ອຍບໍ່ເຫັນວ່າຈະມີຜົນກະທົບຫຍັງຕໍ່ວຽກ ແລະ ລູກຂອງຂ້ອຍ. ລູກຍັງນ້ອຍຢູ່, ຂ້ອຍຄິດວ່າເຂົາເຈົ້າຍັງບໍ່ຮູ້ຫຍັງ."

ແມ່ຍິງທີ່ຖືກເຄາະຮ້າຍ, ເຂດຊົນນະບົດ

ໂດຍລວມແລ້ວ ເຫັນວ່າເດັກບໍ່ໄດ້ຮັບຜົນກະທົບຮ້າຍແຮງໃນຫຼາຍກໍລະນີໃຊ້ຄວາມຮຸນແຮງທີ່ເກີດຂຶ້ນໃນເວລາທີ່ເດັກບໍ່ຢູ່ໃນເຮືອນ ຫຼື ນອນຢູ່ຫ້ອງອື່ນ. ມີແມ່ຍິງພຽງຈຳນວນໜຶ່ງເທົ່ານັ້ນທີ່ກຽວໃນເລື່ອງລູກຂອງເຂົາຈະຮັບຮູ້ເລື່ອງການໃຊ້ຄວາມຮຸນແຮງ.

ແມ່ຍິງທີ່ຖືກເຄາະຮ້າຍ, ເຂດຕົວເມືອງ

"ຂ້ອຍຄິດວ່າມັນບໍ່ສົ່ງຜົນກະທົບກັບລູກຂ້ອຍດອກ ຍ້ອນຂ້ອຍເບິ່ງແຍງລາວຢ່າງດີ ແລະ ບໍ່ເຄີຍເຮັດໃຫ້ລາວຮູ້ສຶກວ່າລາວດ້ອຍກວ່າເດັກທີ່ມີທັງພໍ່ ແລະ ແມ່. ບໍ່ມີແຕ່ຂ້ອຍທີ່ພົບບັນຫານີ້. ຂ້ອຍຈະເວົ້າກັບລູກຂ້ອຍເວລາທີ່ລາວໃຫຍ່ຂຶ້ນ, ລາວຈະເຂົ້າໃຈ."

8.3 ພາກສິນທະນາ

ໃນການສຳຫຼວດນີ້, ມີ 7 ມາດຖານປະກອບເຂົ້າໃນການຕອບໂຕ້ທາງຮ່າງກາຍ ແລະ ຈິດໃຈ ຄືກັນກັບບັນຫາໃນໂຮງຮຽນ ເຊິ່ງໄດ້ໃຊ້ເປັນຕົວຊີ້ວັດເພື່ອການປະເມີນຜົນກະທົບຕໍ່ເດັກ. ພວກເຂົາໄດ້ເປີດເຜີຍວ່າ ເດັກທີ່ອາໄສຢູ່ກັບແມ່ທີ່ເຄີຍຖືກຄວາມຮຸນແຮງໃນຄອບຄົວມີທ່າອ່ຽງໄດ້ຮັບຄວາມເຈັບປວດຈາກການຝັນຮ້າຍ, ຍ່ຽວໃສ່ບ່ອນນອນ, ອາລົມບໍ່ດີ ແລະ ຫຍຸ້ງຍາກໃນການຮຳຮຽນ. ນອກຈາກນັ້ນ, ການໃຊ້ຄວາມຮຸນແຮງຍັງມີຜົນກະທົບທາງລົບ ຕໍ່ສຸຂະພາບຂອງເດັກ ແລະ ຂະບວນການພັດທະນາຂອງເຂົາເຈົ້າ.

ແມ່ຍິງເກືອບເຄິ່ງໜຶ່ງທີ່ເຄີຍຖືກຄວາມຮຸນແຮງທາງຮ່າງກາຍ ມີລູກທີ່ຮັບຮູ້ໃນກໍລະນີຖືກຄວາມຮຸນແຮງຫຼາຍກວ່າໜຶ່ງຄັ້ງ. ໂດຍການເຫັນເຫດການເຫຼົ່ານັ້ນ, ເດັກອາດຈະຖືກພິຈາລະນາວ່າເປັນຜູ້ຖືກເຄາະຮ້າຍຄົນທີ່ສອງທີ່ຖືກທຳຮ້າຍທາງຈິດໃຈ ແລະ ດ້ານອາລົມ. ເຖິງແມ່ນວ່າເມື່ອເວລາທີ່ເດັກໃຫຍ່ຂຶ້ນ ເຂົາເຈົ້າກໍ່ຈະບໍ່ເຫັນເຫດການ ການໃຊ້ຄວາມຮຸນແຮງໃນຄອບຄົວແລ້ວກໍ່ຕາມ, ຜົນກະທົບຈະຢູ່ໃນຊ່ວງຊີວິດການເປັນຜູ້ໃຫຍ່ຂອງເຂົາເຈົ້າ. ຫຼັກຖານສະແດງໃຫ້ເຫັນວ່າເດັກຊາຍທີ່ເຫັນເຫດການທີ່ພໍ່ທຳຮ້າຍແມ່ ຈະເຮັດໃຫ້ເດັກຊາຍຄົນນັ້ນມີຄວາມສ່ຽງໃນການທີ່ຈະໄປໃຊ້ຄວາມຮຸນແຮງຕໍ່ຄູ່ຮັກຂອງລາວໃນໄວໜຸ່ມ ແລະ ໃຊ້ຄວາມຮຸນແຮງຕໍ່ຄູ່ຮ່ວມຊີວິດໃນຕອນເປັນຜູ້ໃຫຍ່.²⁰ ເດັກຍິງທີ່ເຫັນເຫດການ ການໃຊ້ຄວາມຮຸນແຮງໃນຄອບຄົວຈະເຊື່ອວ່າການໃຊ້ຄວາມຮຸນແຮງເປັນສິ່ງທີ່ຍອມຮັບໄດ້ ແລະ ອາດຈະບໍ່ສາມາດປົກປ້ອງຕົນເອງຈາກການໃຊ້ຄວາມຮຸນແຮງຈາກຄູ່ຮ່ວມຊີວິດ ແລ້ວແມ່ຍິງເຫຼົ່ານັ້ນອາດຈະໂທດຕົວເອງທີ່ເປັນຜູ້ເຮັດໃຫ້ມີສະຖານະການທີ່ມີການໃຊ້ຄວາມຮຸນແຮງເກີດຂຶ້ນ ແລະ ຍັງອິດກັ້ນຕໍ່ພຶດຕິກຳຂອງຄູ່ຮ່ວມຊີວິດທີ່ບໍ່ໃຫ້ກຽດຕິນເອງ. ການວິໄຈສະແດງໃຫ້ເຫັນວ່າແມ່ຍິງທີ່ເຕີບໃຫຍ່ຂຶ້ນມາໃນເຮືອນທີ່ມີການໃຊ້ຄວາມຮຸນແຮງໃນຄອບຄົວ ແມ່ນຈະມີອັດຕາສ່ວນດ້ານຄວາມສ່ຽງທີ່ສູງຂຶ້ນທີ່ຈະກາຍເປັນຜູ້ຖືກເຄາະຮ້າຍຂອງການໃຊ້ຄວາມຮຸນແຮງໃນຕອນເປັນຜູ້ໃຫຍ່.²¹

ການເຊື່ອມໂຍງກັນລະຫວ່າງການໃຊ້ຄວາມຮຸນແຮງ ແລະ ປະສົບການໃນໄວເດັກກໍ່ໄດ້ຖືກຍົກຂຶ້ນມາໃນການສຳຫຼວດນີ້. ແມ່ຍິງທີ່ເຄີຍຖືກຄວາມຮຸນແຮງທາງດ້ານຮ່າງກາຍ ແລະ ຫຼື ທາງເພດ ແມ່ນມີທ່າອ່ຽງທີ່ມີແມ່ທີ່ເຄີຍຖືກຕີຈາກຄູ່ຮ່ວມຊີວິດ, ຜົວ ຫຼື ຄູ່ຮ່ວມຊີວິດທີ່ແມ່ຂອງລາວເຄີຍຖືກຕີໂດຍຄູ່ຮ່ວມຊີວິດ ແລະ ຄູ່ຮ່ວມຊີວິດທີ່ເຄີຍຖືກຕີໃນຕອນເປັນເດັກ. ເດັກທີ່ເຕີບໃຫຍ່ຂຶ້ນໃນຄອບຄົວທີ່ມີການໃຊ້ຄວາມຮຸນແຮງທາງດ້ານຮ່າງກາຍ ແລະ/ ຫຼື ທາງເພດຈາກຄູ່ຮ່ວມຊີວິດ ຈະຮຽນຮູ້ໃນການຍອມຮັບພຶດຕິກຳການໃຊ້ຄວາມຮຸນແຮງນີ້ ແລະ ອາດຈະກາຍເປັນຜູ້ຖືກເຄາະຮ້າຍ (ອົງການອະນາໄມໂລກ, 2010). ນອກຈາກນີ້ ການໃຊ້ຄວາມຮຸນແຮງໃນໄວເດັກກໍ່ຍັງພົວພັນເຖິງຜູ້ກະທຳຜິດໃນການໃຊ້ຄວາມຮຸນແຮງທາງດ້ານຮ່າງກາຍ ແລະ ຫຼື ທາງເພດ ຈາກຄູ່ຮ່ວມຊີວິດ ການໃຊ້ຄວາມຮຸນແຮງທາງຮ່າງກາຍ, ທາງເພດ ແລະ ທາງຈິດໃຈ, ການປ່ອຍປະລະເລີຍ ແລະ ການເຫັນເຫດການທີ່ແມ່ເຄີຍຖືກຄວາມຮຸນແຮງ (Fulu ພ້ອມດ້ວຍຄະນະ., 2013). ດັ່ງນັ້ນ ທຸກຮູບການໃນການໃຊ້ຄວາມຮຸນແຮງໃນໄວເດັກ, ລວມທັງເດັກຊາຍທີ່ມີທ່າອ່ຽງທີ່ຈະກາຍເປັນຜູ້ກະທຳຜິດໃນການໃຊ້ຄວາມຮຸນແຮງ, ດັ່ງນັ້ນ ຈຶ່ງຄວນມີການປ້ອງກັນຕັ້ງແຕ່ໃນໄວເດັກ ແລະ ໄວໜຸ່ມ. ຄອບຄົວທີ່ດີ, ແລະ ການສ້າງສະພາບແວດລ້ອມທີ່ປາສະຈາກການໃຊ້ຄວາມຮຸນແຮງພາຍໃນໂຮງຮຽນຈຶ່ງເປັນສິ່ງທີ່ຕ້ອງສົ່ງເສີມ.

ແມ່ຍິງທີ່ໃຫ້ສຳພາດໃນການສຳຫຼວດທາງດ້ານຄຸນນະພາບໄດ້ເວົ້າວ່າ ມີຜົນກະທົບຫຼາຍຢ່າງຕໍ່ລູກຊາຍຂອງລາວເຊິ່ງເຮັດໃຫ້ ລູກຮ້ອງໄຫ້, ໂດຍສະເພາະໃນເວລາທີ່ລາວ ແລະ ຜົວ ຕົກັນ. ແມ່ຍິງອີກຄົນໜຶ່ງສະແດງຄວາມກັງວົນສຳລັບບັນຫາພຶດຕິກຳຂອງລູກຊາຍຂອງລາວ, ຍ້ອນສະພາບແວດລ້ອມທີ່ມີການໃຊ້ຄວາມຮຸນແຮງທີ່ຢູ່ອ້ອມຕົວລາວໃນຊີວິດປະຈຳວັນ. ຜູ້ຊາຍທີ່ຢູ່ໃນກຸ່ມສິນທະນາ ກໍ່ໄດ້ສະແດງຄວາມກັງວົນໃນເລື່ອງວົງຈອນຂອງການໃຊ້ຄວາມຮຸນແຮງທີ່ຈະທຳຮ້າຍຄົນຮຸ່ນຕໍ່ໄປ. ເຖິງວ່າບັນດາກໍລະນີການໃຊ້ຄວາມຮຸນແຮງຈະຍັງຖືກພິຈາລະນາວ່າ "ເປັນບັນຫາໃນຄອບຄົວ" ກໍ່ຕາມ, ຜູ້ເຂົ້າຮ່ວມເຫັນວ່າ ມັນຮ້າຍແຮງກວ່ານັ້ນເມື່ອມີເດັກມາກ່ຽວຂ້ອງ. ເຖິງຢ່າງໃດກໍ່ຕາມ, ຍັງບໍ່ມີການປະຕິບັດງານສະເພາະໃນການປົກປ້ອງເດັກ ແລະ ປ້ອງກັນການໃຊ້ຄວາມຮຸນແຮງໃນຄອບຄົວ ທີ່ໄດ້ຮັບການແກ້ໄຂ ແລະ ມີຂໍ້ແນະນຳ.

²⁰ Swerdlow-Freed, D. H. ມາດຕະການຄຸ້ມຄອງເດັກ: 'ການໃຊ້ຄວາມຮຸນແຮງໃນຄອບຄົວ ຕໍ່ແມ່ຍິງ ແລະ ເດັກ', ສາມາດເຂົ້າເບິ່ງໄດ້ທີ່: <http://www.drswerdlow-freed.com/pdf/child-custody/DOMESTIC%20VIOLENCE%20AGAINST%20WOMEN%20AND%20CHILDREN.2011.pdf>

²¹ Ibid.



ຍຸດທະສາດການ
ຈັດການ ແລະ ແກ້ໄຂ
ຂອງແມ່ຍິງຕໍ່ການ
ຖືກຄວາມຮຸນແຮງ
ຈາກຄູ່ຮ່ວມຊີວິດ

ພາກທີ 9. ຍຸດທະສາດການຈັດການ ແລະ ແກ້ໄຂ ຂອງແມ່ຍິງຕໍ່ການຖືກຄວາມຮຸນແຮງຈາກຄູ່ຮ່ວມຊີວິດ

ຜົນໄດ້ຮັບຫຼັກຂອງການສຳຫຼວດ:

- ໃນຈຳນວນແມ່ຍິງທີ່ເຄີຍຖືກຄວາມຮຸນແຮງທາງດ້ານຮ່າງກາຍ ແລະ ຫຼື ທາງເພດຈາກຄູ່ຮ່ວມຊີວິດ, 43.2% ບໍ່ເຄີຍບອກຄົນອື່ນ. ໃນກຸ່ມແມ່ຍິງທັງໝົດທີ່ລາຍງານການໃຊ້ຄວາມຮຸນແຮງ, ບຸກຄົນທີ່ເຂົາເຈົ້າໄປຫາຄື ສະມາຊິກຄອບຄົວ ເຊັ່ນ ພໍ່ແມ່ (34.2%) ແລະ ອ້າຍເອື້ອຍນ້ອງ (36.9%), ຫຼື ໝູ່ເພື່ອນ (19.5%).
- ພຽງ 28.6% ຂອງແມ່ຍິງທີ່ເຄີຍຖືກຄວາມຮຸນແຮງທາງດ້ານຮ່າງກາຍ ແລະ ຫຼື ທາງເພດ ທີ່ໄປຂໍຄວາມຊ່ວຍເຫຼືອຈາກອຳນາດການປົກຄອງທ້ອງຖິ່ນ, 18.9% ໄປຂໍຄວາມຊ່ວຍເຫຼືອຈາກຜູ້ນຳຂັ້ນທ້ອງຖິ່ນ ແລະ 11.7% ຈາກໜ່ວຍໄກ່ເກ່ຍຂັ້ນແຍ່ງຂັ້ນບ້ານ. ມີແມ່ຍິງຈຳນວນໜ້ອຍເທົ່ານັ້ນທີ່ເຂົ້າຫາອົງການຈັດຕັ້ງຂອງແມ່ຍິງ, ຕຳຫຼວດ ຫຼື ແພດໝໍ.
- ເຫດຜົນຫຼັກທີ່ຜູ້ຖືກເຄາະຮ້າຍໄປຂໍຄວາມຊ່ວຍເຫຼືອແມ່ນຍ້ອນເຂົາເຈົ້າ "ບໍ່ສາມາດອິດທິພົນກັບ [ການໃຊ້ຄວາມຮຸນແຮງອີກຕໍ່ໄປ]" ມີ (64.2%) ແລະ ຍ້ອນ "ໄດ້ຮັບການຊຸກຍູ້ຈາກຄອບຄົວ ຫຼື ໝູ່ເພື່ອນ" (39.7%). ບາງຄົນຖືກຜິວ ຫຼື ຄູ່ຮ່ວມຊີວິດ ຂົ່ມຂູ່ວ່າຈະຂ້າໃຫ້ຕາຍ ຫຼື ບາດເຈັບສາຫັດ. ເຫດຜົນຕົ້ນຕໍທີ່ບໍ່ໄດ້ໄປຂໍການຊ່ວຍເຫຼືອແມ່ນຍ້ອນ "ຄວາມອັບອາຍ" (36.6%) ແລະ "ເຫັນວ່າເປັນເລື່ອງເລັກນ້ອຍ" (ຄິດວ່າມັນບໍ່ຮ້າຍແຮງ) (35.3%). ແມ່ຍິງບາງຄົນຖືກບັງຄັບໃຫ້ຍຸຕິຄວາມສຳພັນກັບຄູ່ຮ່ວມຊີວິດ. ໂດຍລວມແລ້ວແມ່ຍິງຫຼາຍໆ ຄົນ, ໂດຍສະເພາະໃນເຂດຊົນນະບົດ, ຖືກຄອບຄົວບອກ ຫຼື ຜູ້ນຳຊຸມຊົນບອກໃຫ້ອິດທິພົນ ແລະ ໃຫ້ແກ້ໄຂບັນຫາດັ່ງກ່າວພາຍໃນຄອບຄົວ.
- 15.2% ຂອງແມ່ຍິງທີ່ເຄີຍຖືກຄວາມຮຸນແຮງທາງດ້ານຮ່າງກາຍ ແລະ ຫຼື ທາງເພດໃນເຂດຕົວເມືອງ ແລະ ຊົນນະບົດ ໄດ້ໜີອອກຈາກເຮືອນໜຶ່ງຄັ້ງ, ໃນຂະນະທີ່ 3.1% ຂອງແມ່ຍິງໃນເຂດຊົນນະບົດທີ່ບໍ່ມີເສັ້ນທາງເຂົ້າເຖິງ ໄດ້ໜີອອກຈາກເຮືອນໜຶ່ງຄັ້ງ. ເຫດຜົນຫຼັກທີ່ໜີອອກຈາກເຮືອນແມ່ນຍ້ອນເຂົາເຈົ້າບໍ່ສາມາດທົນໄດ້ອີກຕໍ່ໄປເຖິງ (74.5%) ແລະ ຢ້ານທີ່ຈະຖືກຂ້າ (17.9%). ໃນບັນດາແມ່ຍິງທີ່ໜີອອກຈາກເຮືອນ, ເຫດຜົນຫຼັກທີ່ເຂົາເຈົ້າກັບມາກໍ່ຍ້ອນບໍ່ຢາກແຍກຈາກລູກ (66.1%) ແລະ ຫວັງວ່າຄູ່ຮ່ວມຊີວິດຈະມີການປ່ຽນແປງ (38.6%).
- ມີແມ່ຍິງທີ່ຖືກຄວາມຮຸນແຮງເຖິງ 21.2% ໄດ້ສູ້ຄົນຢ່າງໜ້ອຍໜຶ່ງຄັ້ງ ແລະ ແມ່ຍິງຫຼາຍກວ່າເຄິ່ງໜຶ່ງຄັ້ງ (51%) ໄດ້ລາຍງານວ່າຄວາມຮຸນແຮງໄດ້ຫຼຸດລົງພາຍຫຼັງທີ່ໄດ້ຕໍ່ສູ້ຄົນ.
- ກ່ຽວກັບຄວາມຮັບຮູ້ລະບົບກົດໝາຍທີ່ກ່ຽວຂ້ອງເຖິງການໃຊ້ຄວາມຮຸນແຮງຕໍ່ແມ່ຍິງແລ້ວ, , ມີແມ່ຍິງເຂດຊົນນະບົດພຽງ 16.9% ແລະ ແມ່ຍິງເຂດຊົນພຽງ 5.4% ແລະ ແມ່ຍິງເຂດຊົນນະບົດບໍ່ມີເສັ້ນທາງພຽງ 1.5% ທີ່ຮັບຮູ້ກ່ຽວກັບກົດໝາຍພັດທະນາ ແລະ ປົກປ້ອງແມ່ຍິງ. ແມ່ຍິງທີ່ມີການສຶກສາສູງກວ່າມີຄວາມຮູ້ກ່ຽວກັບກົດໝາຍອື່ນທີ່ກ່ຽວຂ້ອງ, ແມ່ຍິງທີ່ມີການສຶກສາສູງຂຶ້ນໄປລະດັບຊັ້ນສູງ ຫຼື ທຽບເທົ່າແມ່ນມີຄວາມຮູ້ນິກົດໝາຍດີກວ່າຄືມີຄວາມຮູ້ (33.4%) ເຊິ່ງສູງກວ່າແມ່ຍິງທີ່ມີການສຶກສາລະດັບປະຖົມທີ່ມີພຽງ (5%) ແລະ ແມ່ຍິງບໍ່ມີການສຶກສາ (1.1%). ລະດັບຄວາມຮູ້ດ້ານກົດໝາຍຂອງແມ່ຍິງແມ່ນກ່ຽວຂ້ອງກັບເຂດທີ່ແມ່ຍິງຢູ່ ແລະ ລະດັບການສຶກສາທີ່ມີຢູ່ມີ.

9.1 ພາກສະເໜີ

ແມ່ຍິງທີ່ເຄີຍຖືກຄວາມຮຸນແຮງຂໍຈາກຄູ່ຮ່ວມຊີວິດ ໄດ້ຕອບໂຕ້ການໃຊ້ຄວາມຮຸນແຮງຕ່າງໆດ້ວຍຫຼາຍວິທີ ເຊັ່ນ: ຂໍຄວາມຊ່ວຍເຫຼືອ, ຮຽກຮ້ອງການປົກປ້ອງ ແລະ ຢູ່ໃຫ້ຫ່າງຈາກຜູ້ກະທຳຜິດ (Sabina & Tindale, 2008). ໃນບົດສຳຫຼວດທີ່ຜ່ານມາໄດ້ສຸມໃສ່ວິທີການທີ່ແຕກຕ່າງກັນຂອງແມ່ຍິງໃນການໃຊ້ບໍລິການຂໍຄວາມຊ່ວຍເຫຼືອ ເຊັ່ນ ບ່ອນລີ້ໄພ, ບ້ານພັກສຸກເສີນ ຫຼື ສູນໃຫ້ຄຳປຶກສາ, ເຊິ່ງມີພຽງສ່ວນໜ້ອຍໜຶ່ງເທົ່ານັ້ນທີ່ຈະຮູ້ຈັກຍຸດທະສາດໃນການຮັບມື, ຫຼື ການຕອບໂຕ້ການໃຊ້ຄວາມຮຸນແຮງ ໃນຊີວິດປະຈຳວັນ, ແລະ ພິເສດ, ການຊ່ວຍເຫຼືອຈາກຄອບຄົວ ຫຼື ເຄືອຄ່າຍຂອງໝູ່ເພື່ອນລວມທັງອົງການຈັດຕັ້ງທີ່ເປັນທາງການ ເຊັ່ນ: ອົງການຈັດຕັ້ງຂອງ ລັດຖະບານ ແລະ ອົງການຈັດຕັ້ງທີ່ບໍ່ສັງກັດລັດ (Garcia-Moreno et al., 2005).

ບົດນີ້ໄດ້ຄົ້ນຄວ້າ ກ່ຽວກັບການຂໍຄວາມຊ່ວຍເຫຼືອເພື່ອແກ້ໄຂບັນຫາການໃຊ້ຄວາມຮຸນແຮງຂອງແມ່ຍິງ ຖ້າໄດ້ຂໍການຊ່ວຍເຫຼືອ ແມ່ຍິງຈະຂໍການຊ່ວຍເຫຼືອຈາກໃຜ ແລະ ມີປັດໄຈຫຍັງແດ່ທີ່ເຮັດໃຫ້ແມ່ຍິງຕັດສິນໃຈໄປຂໍຄວາມຊ່ວຍເຫຼືອ? ໃນການສຳຫຼວດທາງດ້ານປະລິມານ, ແມ່ຍິງທີ່ໜີອອກຈາກເຮືອນຖືກຖາມກ່ຽວກັບຄວາມຖີ່ ແລະ ເຫດຜົນໃນການໜີອອກຈາກເຮືອນ ແລະ ການກັບຄືນມາເຮືອນ. ຫຼັງຈາກຄຳຖາມເຫຼົ່ານີ້ ຜູ້ໃຫ້ສຳພາດກໍ່ຖືກຖາມ

ວ່າ ພວກເຂົາຮັບຮູ້ບັນດາກົດໝາຍທີ່ກ່ຽວຂ້ອງ ໃນການປົກປ້ອງ ແລະ ຊ່ວຍເຫຼືອຜູ້ຖືກເຄາະຮ້າຍ ແລະ ລູກຂອງເຂົາເຈົ້າ ຫຼື ບໍ່. ຜົນການສຳຫຼວດເຫຼົ່ານີ້ ມີຄວາມສຳຄັນຫຼາຍຕໍ່ຄວາມເຂົ້າໃຈເຖິງຊ່ອງຫວ່າງໃນກົດໝາຍທີ່ມີຢູ່, ຄວາມຮັບຮູ້ ແລະ ການນຳໃຊ້ກົດໝາຍ ແລະ ລະບົບສານ ເຊິ່ງຈະເປັນປະໂຫຍດ ຫຼາຍໃນການພັດທະນາລະບົບກົດໝາຍ ແລະ ແຜນດຳເນີນງານປ້ອງກັນ ແລະ ຕ້ານການໃຊ້ຄວາມຮຸນແຮງຕໍ່ແມ່ຍິງ ທີ່ຈະຖືກປັບປຸງເພື່ອໃຫ້ສອດຄ່ອງ ກັບຄວາມຕ້ອງການຂອງແມ່ຍິງທີ່ເຄີຍຖືກຄວາມຮຸນແຮງ.

9.2 ໃຜຈະຮັບແຈ້ງຄວາມໃນກໍລະນີມີການໃຊ້ຄວາມຮຸນແຮງເກີດຂຶ້ນ?

ເພື່ອຢົກສູງການຮັບຮູ້ກ່ຽວກັບການລາຍງານຂອງແມ່ຍິງທີ່ເຄີຍຖືກຄວາມຮຸນແຮງຈາກຄູ່ຮ່ວມຊີວິດ ແລະ ພາກສ່ວນທີ່ໄດ້ຮັບການລາຍງານ, ຜູ້ໃຫ້ສຳ ພາດໄດ້ຮັບຄຳຖາມ ທີ່ມີຄຳຕອບທີ່ມີຫຼາຍທາງເລືອກ. ເກືອບເຄິ່ງໜຶ່ງຂອງແມ່ຍິງທີ່ເຄີຍຖືກຄວາມຮຸນແຮງທາງດ້ານຮ່າງກາຍ ແລະ ຫຼື ທາງເພດຈາກຄູ່ ຮ່ວມຊີວິດເຖິງ (43.2%) ແມ່ນບໍ່ເຄີຍບອກໃຜ (ຮູບທີ 9.1). ໃນບັນດາແມ່ຍິງທີ່ບອກໃຫ້ບາງຄົນຮູ້, ບຸກຄົນທຳອິດແມ່ນສະມາຊິກໃນຄອບຄົວ ເຊັ່ນ ພໍ່ແມ່ເຖິງ (34.2%) ແລະ ອ້າຍເອື້ອຍນ້ອງ (35.9%), ຮອງລົງມາແມ່ນໝູ່ຄູ່ມີ (19.5%), ນ້າບ່າວ, ລູງ ຫຼື ນ້າສາວ, ປ້າ (17.9%) ແລະ ສະມາຊິກຂອງຄອບຄົວຜິວ ຫຼື ຄູ່ຮ່ວມຊີວິດ. ປະມານ 10% ໄດ້ບອກອຳນາດການປົກຄອງທ້ອງຖິ່ນ ແລະ ເພື່ອນບ້ານ (11.9% ແລະ 9.6%, ຕາມລຳດັບ). ມີແມ່ຍິງຈຳນວນໜ້ອຍໜຶ່ງເທົ່ານັ້ນທີ່ແຈ້ງຕໍ່ຕໍາຫຼວດ, ອົງການຈັດຕັ້ງຂອງແມ່ຍິງ ຫຼື ອົງການຈັດຕັ້ງທາງສັງຄົມຫຼື ໂຮງໝໍ. ກໍລະນີສ່ວນໃຫຍ່, ສະມາຊິກຄອບຄົວໂດຍກົງແມ່ນທາງເລືອກທຳອິດທີ່ແມ່ຍິງບອກໃນເວລາມີບັນຫາກັບຄູ່ຮ່ວມຊີວິດ.

ເຊິ່ງຄ້າຍຄືກັບກຸ່ມແມ່ຍິງທີ່ຮ້ອງຂໍການຊ່ວຍເຫຼືອ, ຄື 34.3% ແມ່ນໄດ້ຮັບການຊ່ວຍເຫຼືອຈາກພໍ່ແມ່, 34.5% ຮັບການຊ່ວຍເຫຼືອຈາກ ອ້າຍເອື້ອຍນ້ອງ, ຮອງລົງມາແມ່ນຈາກໝູ່ເພື່ອນມີ (20.2%), ນ້າບ່າວ, ລູງ ຫຼື ນ້າສາວ, ປ້າ (16.4%) ແລະ ສະມາຊິກຄອບຄົວຂອງຄູ່ຮ່ວມຊີວິດ (16.2%). ປະ ມານ 10% ໄດ້ຮັບການຊ່ວຍເຫຼືອຈາກນາຍບ້ານ ແລະ ເພື່ອນບ້ານໃກ້ຄຽງ (10.6% ແລະ 9.8%, ຕາມລຳດັບ), ບັນດາພະນັກງານອື່ນໆ ເຊັ່ນ ຕໍາຫຼວດ, ອົງຂອງຈັດຕັ້ງຂອງແມ່ຍິງ, ແລະ ແພດທີ່ຢູ່ໃນສຸກສາລາ ຫຼື ໂຮງໝໍ ບໍ່ໄດ້ໃຫ້ການຊ່ວຍເຫຼືອຕໍ່ແມ່ຍິງຜູ້ຖືກເຄາະຮ້າຍຫຼາຍພໍເທົ່າໃດ ເຊິ່ງມີພຽງ (2.8% ແລະ 0.9%).

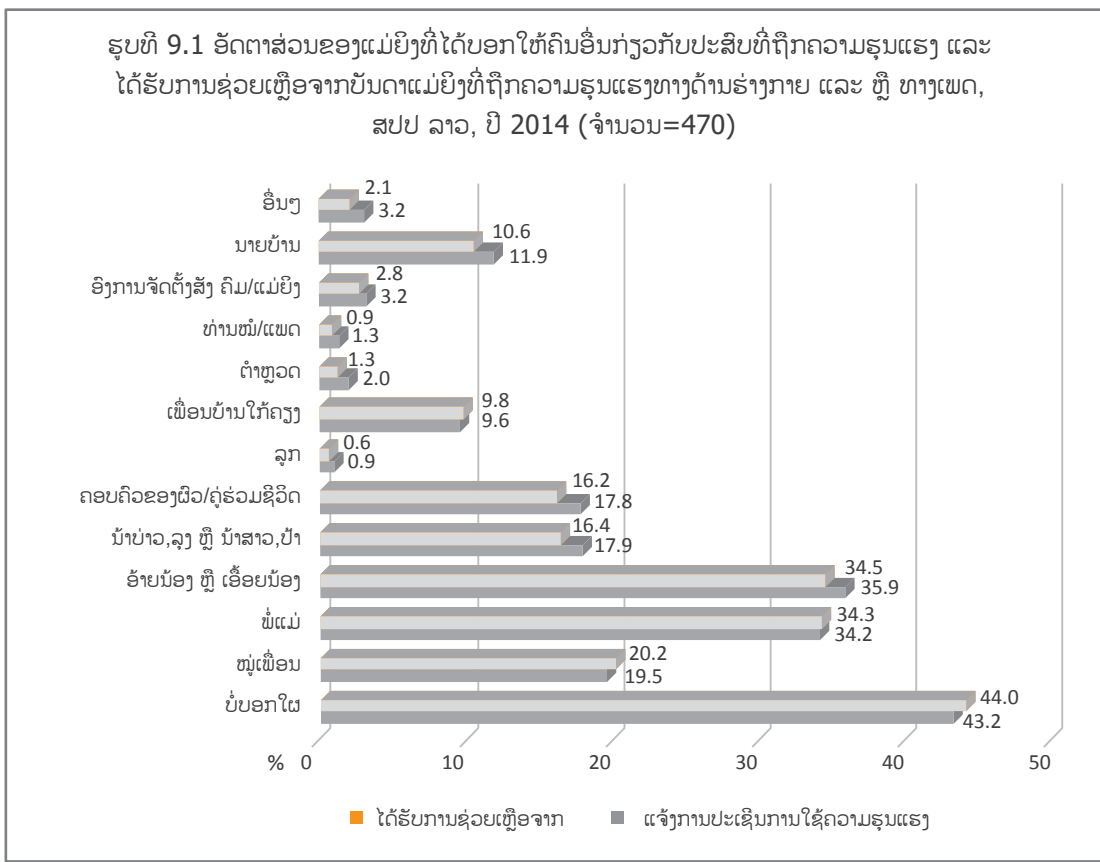

ຮູບທີ 9.2 ໄດ້ສະແດງອັດຕາສ່ວນຂອງແມ່ຍິງທີ່ໄດ້ຂໍການຊ່ວຍເຫຼືອຈາກອຳນາດການປົກຄອງທ້ອງຖິ່ນເມື່ອຖືກຄວາມຮຸນແຮງທາງດ້ານຮ່າງກາຍ ແລະ/ຫຼື ທາງເພດ. ຜູ້ຖືກເຄາະຮ້າຍທັງໝົດທີ່ຂໍການຊ່ວຍເຫຼືອຈາກອຳນາດການປົກຄອງທ້ອງຖິ່ນແມ່ນ 18.9%, ຖັດມາແມ່ນຈາກໜ້ອຍໄກ່ເກ່ຍຂັ້ນ ແຍ່ງຂັ້ນບ້ານມີ (11.7%). ແມ່ຍິງຈຳນວນໜຶ່ງເຂົ້າຫາອົງການຈັດຕັ້ງຂອງແມ່ຍິງເຊິ່ງມີ (4.3%), ຫາຕໍາຫຼວດ (3.8%) ແລະ ສຸກສາລາ (2.6%). ຢ່າງໃດກໍຕາມ, ເກືອບບໍ່ມີໃຜເລີຍທີ່ນຳຄະດີດັ່ງກ່າວຂຶ້ນສູ່ສານ ຫຼື ເຂົ້າຫາການແນະນຳທາງດ້ານກົດໝາຍ. ເຖິງແມ່ນວ່າ ການຂໍຄວາມຊ່ວຍເຫຼືອຈາກ

ອຳນາດການປົກຄອງຈະມີຈຳກັດ, ການລາຍງານທັງໝົດທີ່ໄດ້ຮັບການຊ່ວຍເຫຼືອທີ່ໜ້າພໍໃຈ. ສິ່ງທີ່ສຳຄັນແມ່ນ ແມ່ຍິງສ່ວນໃຫຍ່ ເຖິງ (71.4%) ທີ່ເຄີຍຖືກຄວາມຮຸນແຮງທາງດ້ານຮ່າງກາຍ ແລະ ຫຼື ທາງເພດ ບໍ່ໄດ້ຂໍການຊ່ວຍເຫຼືອຈາກອຳນາດການປົກຄອງບ້ານ.

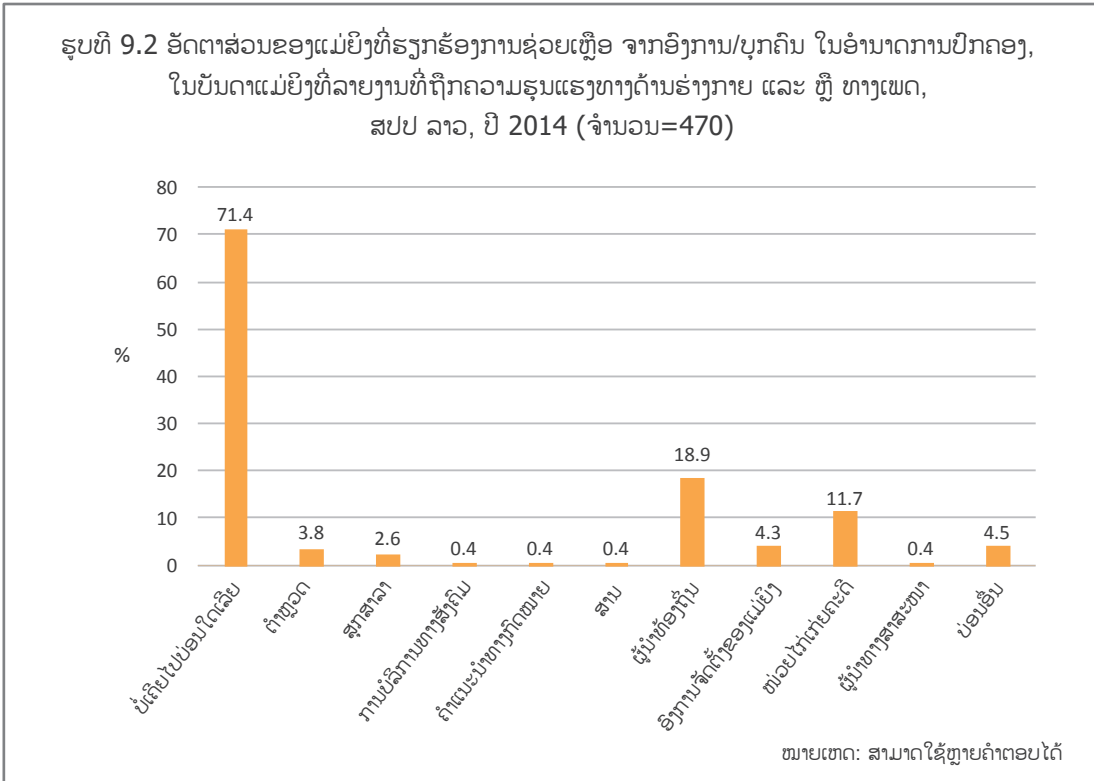

ຫຼັງຈາກເຫດການຂອງການໃຊ້ຄວາມຮຸນແຮງ, ແມ່ຍິງທີ່ເຂົ້າຮ່ວມການສຳພາດແບບເຈາະຈົ້ມໄດ້ເວົ້າວ່າ ເຂົາເຈົ້າຂໍການຊ່ວຍເຫຼືອຈາກຄອບຄົວ ແລະ ໝູ່ເພື່ອນ. ຖ້າຜົວຍັງສືບຕໍ່ໃຊ້ຄວາມຮຸນແຮງ ແລະ ແມ່ຍິງສາມາດໄປຫາຄອບຄົວພີ່ນ້ອງ ຫຼື ພໍ່ແມ່ຂອງຜົວ ກໍ່ຈະເຮັດໃຫ້ມີການຍຸຕິການປະທະດັ່ງກ່າວໄດ້.

"ຂ້ອຍໄປລົມກັບອ້າຍ ແລະ ເອ້ອຍຂອງຂ້ອຍ. ເຂົາເຈົ້າຊ່ວຍຂ້ອຍໄດ້. ພວກເຮົາບໍ່ໄດ້ບອກເລື່ອງນີ້ໃຫ້ຄົນອື່ນຮູ້ເລີຍ, ຕັ້ງແຕ່ມີເຫດການດັ່ງກ່າວເກີດຂຶ້ນ ພຽງຄັ້ງດຽວ ແລະ ລາວກໍ່ບໍ່ໄດ້ຄິ ຫຼື ເຮັດຫຍັງໃສ່ຂ້ອຍອີກເລີຍ. ລາວຕິປະຕູຊຶ່ງ, ອ້າຍເອ້ອຍ ບອກໃຫ້ພວກຂ້ອຍໄປລົມກັນເພື່ອຈະປັບຄວາມເຂົ້າໃຈເຊິ່ງກັນ ແລະ ກັນ. ອ້າຍຂອງຂ້ອຍບໍ່ຍາກໃຫ້ບັນຫານີ້ບານປາຍ, ພຽງແຕ່ພະຍາຍາມໃຫ້ອະໄພ ແລະ ປັບຕົວເຂົ້າຫາກັນເພື່ອຄອບຄົວ."

ແມ່ຍິງທີ່ຖືກເຄາະຮ້າຍ, ເຂດຕົວເມືອງ

ໃນທາງກົງກັນຂ້າມ, ເວລາທີ່ແມ່ຍິງທີ່ແຕ່ງດອງແລ້ວໄດ້ເວົ້າເລື່ອງສະພາບການຂອງຕົນເອງໃຫ້ຄົນໃດຄົນໜຶ່ງຟັງ, ມີຫຼາຍກໍລະນີ ຄອບຄົວ ແລະ ໝູ່ເພື່ອນ ມັກຈະບອກໃຫ້ເຂົາເຈົ້າອົດທົນ ແລະ ຢູ່ກັບຄູ່ຮ່ວມຊີວິດຕໍ່ໄປ. ເຖິງແມ່ນວ່າຈະຖືກຄວາມຮຸນແຮງທີ່ໜັກໜ່ວງ, ແມ່ຍິງຍັງຖືກປຸກລະດົມໃຫ້ສືບຕໍ່ຢູ່ຮ່ວມກັບຄູ່ຮ່ວມຊີວິດຂອງເຂົາເຈົ້າຕໍ່ໄປ.

ແມ່ຍິງທີ່ຖືກເຄາະຮ້າຍ, ເຂດຕົວເມືອງ

"ເຂົາເຈົ້າແນະນຳໃຫ້ຂ້ອຍອົດທົນ ແລະ ພະຍາຍາມລົມກັນດີໆ."

"ຕອນທຳອິດທີ່ຂ້ອຍຮູ້ບັນຫານີ້ [ເມຍນ້ອຍ] ແລະ ລາວກໍ່ຕິຂ້ອຍ, ຂ້ອຍບອກໝູ່ຂ້ອຍ ແລະ ເຂົາເຈົ້າບອກຂ້ອຍວ່າໃຫ້ອົດທົນ ແລະ ບໍ່ຕ້ອງບອກໃຜ, ຍ້ອນວ່າມັນເປັນເລື່ອງໜ້າອາຍ, ຂ້ອຍເລີຍເກັບສິ່ງເຫຼົ່ານີ້ໄວ້ໃນໃຈ ຈົນເຮັດໃຫ້ຂ້ອຍກິນບໍ່ໄດ້ນອນບໍ່ຫຼັບ. ຖ້າຂ້ອຍກິນເຂົ້າໄປ, ຂ້ອຍກໍ່ຮາກອອກມາ. ຂ້ອຍຮູ້ສຶກຄືຂ້ອຍຊິຕາຍ."

ແມ່ຍິງທີ່ຖືກເຄາະຮ້າຍ, ເຂດຊົນນະບົດ

9.3 ເຫດຜົນທີ່ແມ່ຍິງຂໍຄວາມຊ່ວຍເຫຼືອ ຫຼື ບໍ່ຂໍຄວາມຊ່ວຍເຫຼືອ

ເຫດຜົນຫຼັກຂອງແມ່ຍິງທີ່ຖືກຄວາມຮຸນແຮງ ຕັດສິນໃຈຂໍຄວາມຊ່ວຍເຫຼືອ ຍ້ອນວ່າເຂົາເຈົ້າບໍ່ສາມາດທົນໄດ້ອີກຕໍ່ໄປ ເຖິງ (64.2%) ແລະ ຍ້ອນຖືກຊຸກຍູ້ຈາກຄອບຄົວ ຫຼື ໜູ່ເພື່ອນໃຫ້ໄປຂໍການຊ່ວຍເຫຼືອ ມີ(39.7%). ເຫດຜົນອື່ນແມ່ນຍ້ອນຖືກຂົ່ມຂູ່ຈາກຄູ່ຮ່ວມຊີວິດ (14.6%) ແລະ ຍ້ອນຖືກບາດເຈັບສາຫັດ (11.4%) (ຕາລາງທີ 9.1). ສາເຫດທີ່ບໍ່ໄດ້ຂໍການຊ່ວຍເຫຼືອແມ່ນ ຍ້ອນຄວາມອັບອາຍໃນການເປີດເຜີຍການໃຊ້ຄວາມຮຸນແຮງ (36.6%), ເຫັນວ່າເປັນເລື່ອງບໍ່ສໍາຄັນ (ບໍ່ຮ້າຍແຮງ)(35.3%), ຢ້ານເປັນມົນທົນຕໍ່ຄອບຄົວ (16.4%), ຢ້ານໄດ້ແຍກຈາກຄູ່ຮ່ວມຊີວິດ (16.3%) ແລະ ບໍ່ຢາກແຍກຈາກລູກ (8.5%).

ຕາລາງທີ 9.1 ເຫດຜົນໃນການຂໍ ຫຼື ບໍ່ຂໍ ຄວາມຊ່ວຍເຫຼືອຈາກອົງການຈັດຕັ້ງຕ່າງໆ ໃນກຸ່ມແມ່ຍິງທີ່ເຄີຍຖືກຄວາມຮຸນແຮງທາງດ້ານຮ່າງກາຍ ແລະຫຼື ທາງເພດ ໃນ ສປປ ລາວ, ປີ 2014 (ຈຳນວນ=346)

ເຫດຜົນຫຼັກທີ່ໄປຂໍຄວາມຊ່ວຍເຫຼືອ (ຈຳນວນ=123)		ເຫດຜົນຫຼັກທີ່ບໍ່ຂໍຄວາມຊ່ວຍເຫຼືອ	
ຖືກຊຸກຍູ້ຈາກໜູ່ເພື່ອນ ຫຼື ຄອບຄົວ	39.7%	ບໍ່ຮູ້ ຫຼື ບໍ່ຕອບ	2.6%
ບໍ່ສາມາດທົນໄດ້ອີກຕໍ່ໄປ	64.2%	ຢ້ານການຂົ່ມຂູ່/ຜົນທີ່ຕາມມາ	7.3%
ຖືກບາດເຈັບສາຫັດ	11.4%	ເຫັນເປັນເລື່ອງບໍ່ສໍາຄັນ	35.3%
ຖືກຂົ່ມຂູ່ຈະຂ້າໃຫ້ຕາຍ	14.6%	ຄວາມອັບອາຍ	36.6%
ຖືກຂົ່ມຂູ່ວ່າຈະຕິລູກ	6.3%	ບໍ່ເຊື່ອວ່າຈະມີໃຜຊ່ວຍໄດ້	3.4%
ເຫັນລູກເຈັບ	6.4%	ຢ້ານຄວາມສໍາພັນຢຸດຕິລົງ	16.3%
ຖືກໄລ່ອອກຈາກເຮືອນ	2.4%	ຢ້ານເສຍລູກ	8.5%
ຢ້ານຕົນເອງຈະຂ້າສາມີ	3.7%	ຢ້ານຄອບຄົວເສື່ອມເສຍຊື່ສຽງ	16.4%
ຢ້ານຜົວຈະຂ້າຕົນເອງ	11.7%	ບໍ່ຮູ້, ບໍ່ມີທາງອອກ	2.6%
ອື່ນໆ	14.7%	ອື່ນໆ	20.1%

ໝາຍເຫດ: ສາມາດຕອບໄດ້ຫຼາຍຂໍ້

ໃນການສໍາຫຼວດທາງດ້ານຄຸນນະພາບ ກໍ່ພົບຜົນການສໍາຫຼວດທີ່ໃກ້ຄຽງກັນ. ໃນຫຼາຍໆ ກໍລະນີ, ບໍ່ໄດ້ມີການຮ້ອງຂໍຄວາມຊ່ວຍເຫຼືອສຸກເສີນຈາກອົງການຈັດຕັ້ງທີ່ກ່ຽວຂ້ອງ ຍ້ອນຢ້ານມົນທົນໃນຊີວິດການແຕ່ງດອງ. ຕ່າງກັບຜົນການສໍາຫຼວດທາງດ້ານປະລິມານ, ໄວໜຸ່ມຍິງບໍ່ມັກບອກໜູ່ຂອງລາວ ຍ້ອນຢ້ານຖືກຈົ່ມຂວັນ. ດ້ວຍເຫດນີ້ ແມ່ຍິງສ່ວນຫຼາຍຈຶ່ງຮູ້ສຶກປອດໄພທີ່ສຸດໃນການລົມກັບພໍ່ແມ່, ແຕ່ບາງຄົນກໍ່ບໍ່ແນ່ໃຈວ່າພໍ່ແມ່ຈະເຊື່ອ ຫຼື ບໍ່ໃນກໍລະນີການຂົ່ມຂືນໃນຄູ່ບ່າວສາວ.

ແມ່ຍິງບາງຄົນເປີດເຜີຍໃນການສໍາພາດແບບເຈາະຈີ້ມ ວ່າບໍ່ໄດ້ເວົ້າກ່ຽວກັບປະສົບການຂອງພວກເຂົາມາຫຼາຍເດືອນແລ້ວ ຫຼື ບາງຄົນບໍ່ເຄີຍເວົ້າເລີຍ (ກ່ອນການໃຫ້ສໍາພາດ), ຢ້ານຈະເຮັດໃຫ້ພາບລັກຂອງຕົນເອງ ຫຼື ຂອງຜົວບໍ່ດີ. ຄວາມອັບອາຍຂາຍໜ້າຂອງແມ່ຍິງທີ່ຖືກຄວາມຮຸນແຮງແມ່ນມີຫຼັກຖານ ແລະ ຜູ້ຖືກເຄາະຮ້າຍບາງຄົນບໍ່ເປີດເຜີຍປະສົບການດັ່ງກ່າວໃນການສໍາພາດ ຫຼື ບໍ່ບອກໝົດ. ບັນດາອົງການຈັດຕັ້ງຂອງແມ່ຍິງສັງເກດເຫັນເລື້ອຍໆ.

ຜູ້ໃຫ້ຂໍ້ມູນຫຼັກ, ເພດຍິງ, ອົງການຈັດຕັ້ງທີ່ບໍ່ສັງກັດ ລັດຖະບານ

"ຄົນສ່ວນຫຼາຍແມ່ນຢ້ານເຮັດໃຫ້ພໍ່ແມ່ອັບອາຍ ຖ້າເຂົາເຈົ້າແຈ້ງເຫດການດັ່ງກ່າວຫາໜ່ວຍໄກ່ແກ່ຍຂໍ້ຂັດແຍ່ງຂັ້ນບ້ານ. ທຸກສິ່ງທຸກຢ່າງຄວນລົມກັນຢູ່ໃນເຮືອນ."

ເຖິງວ່າຈະມີຄົນອື່ນເຫັນເຫດການໃນການໃຊ້ຄວາມຮຸນແຮງກໍ່ຕາມ, ຄົນສ່ວນໃຫຍ່ແມ່ນໃຊ້ເວລາດົນທີ່ຈະເວົ້າກ່ຽວກັບບັນຫາດັ່ງກ່າວ. ຄວາມອັບອາຍແມ່ນສິ່ງສໍາຄັນທີ່ແມ່ຍິງໄດ້ປະເຊີນເຊັ່ນດຽວກັບການຢາກຊ່ວຍປົກປ້ອງຄົນອື່ນໆ, ໂດຍສະເພາະແມ່ນຕໍ່ບຸກຄົນທີ່ບໍ່ແມ່ນຄົນໃນຄອບຄົວ, ເພື່ອປ້ອງກັນ ແລະ ບໍ່ໃຫ້ຂາຍໜ້າໃນຊຸມຊົນນັ້ນ.

"ແມ່ຂອງຊາຍຄົນນັ້ນເລີຍເປັນນາຍບ້ານ. ລາວຈຶ່ງບໍ່ຢາກໃຫ້ພວກເຂົາເຂົ້າ
ມາກ່ຽວຂ້ອງ ເພາະມັນຈະເຮັດໃຫ້ຄອບຄົວເກີດຄວາມອັບອາຍຂາຍໜ້າ."

ແມ່ຍິງທີ່ຖືກເຄາະຮ້າຍ,
ເຂດຕົວເມືອງ

ແມ່ຍິງທີ່ຖືກເຄາະຮ້າຍ,
ເຂດຕົວເມືອງ

"ພວກເຮົາບໍ່ສາມາດບອກຄົນອື່ນໄດ້ກ່ຽວກັບບັນຫາຄອບຄົວ. ພວກເຮົາຕ້ອງ
ຮັກສາເປັນຄວາມລັບ, ມັນເປັນເລື່ອງທີ່ໜ້າອາຍຖ້າບອກຄົນອື່ນໝົດ."

ເວລາບອກຄົນອື່ນໆ, ຖ້າມີທາງເລືອກໃນການຢ່າຮ້າງແມ່ຍິງຈະຖືວ່ານັ້ນແມ່ນຜົນໄດ້ຮັບທີ່ຮ້າຍແຮງທີ່ສຸດ ແລະ ໝູ່ເພື່ອນ ແລະ ສະມາຊິກຄອບຄົວກໍ່ຊຸກຍູ້
ໃຫ້ຮັກສາສະຖານະພາບແຕ່ງດອງນັ້ນໄວ້ ເພາະວ່າການຢ່າຮ້າງຖືວ່າເປັນສິ່ງທີ່ໜ້າອັບອາຍຂາຍໜ້າຫຼາຍ.

"ຂ້ອຍຄິດວ່າມັນເປັນເລື່ອງຂອງຄອບຄົວ ແລະ ເປັນເລື່ອງສ່ວນຕົວ. ຖ້າເຮົາລົມກັບຄົນດີ,
ເຮົາຈະ ໄດ້ຮັບຄຳແນະນຳທີ່ດີ, ແຕ່ຖ້າເຮົາລົມກັບຄົນບໍ່ດີ, ຄົນໆນັ້ນຈະຍຸແຍ່ໃຫ້ພວກເຮົາປະກັນ."

ແມ່ຍິງທີ່ຖືກເຄາະຮ້າຍ,
ເຂດຕົວເມືອງ

ແມ່ຍິງທີ່ຖືກເຄາະຮ້າຍ,
ເຂດຕົວເມືອງ

"ຖ້າຂ້ອຍຄິດຫຼາຍຂ້ອຍຈະກິນບໍ່ໄດ້ ນອນບໍ່ຫຼັບ.
ຂ້ອຍຢ້ານເປັນແມ່ຮ້າງ. ຂ້ອຍບໍ່ຮູ້ວ່າຂ້ອຍຊື້ເຮັດແນວໃດ."

ເຖິງຢ່າງໃດກໍ່ຕາມ, ໃນຫຼາຍກໍລະນີ ແມ່ຍິງໄດ້ຂໍໃຫ້ຄົນອື່ນ ຊ່ວຍນຳສິ່ງເລື່ອງຂອງລາວໄປຫາໜ່ວຍໄກ່ເກ່ຍຂໍ້ຂັດແຍ່ງຂັ້ນບ້ານຍ້ອນເຂົາເຈົ້າຢ້ານຜົວ
ກັບມາແກ້ແຄ້ນ ແລະ ທຳຮ້າຍ. ຜູ້ເຂົ້າຮ່ວມສ່ວນໃຫຍ່ເວົ້າວ່າ ນອກຈາກຈະແມ່ນສະມາຊິກຂອງຄອບຄົວ ແລະ ຍ້ອນການຮ້ອງຂໍຄວາມຊ່ວຍເຫຼືອ
ຈິ່ງຈະມີບາງຄົນເຂົ້າມາຊ່ວຍໃນເວລາທີ່ແມ່ຍິງຕົກຢູ່ໃນອັນຕະລາຍ. ຫັດສະນະຄະຕິຕໍ່ການຊ່ວຍເຫຼືອໂດຍທົ່ວໄປ - ທີ່ໄດ້ອະທິບາຍໃນກຸ່ມສົນທະນາ,
ຜູ້ຖືກເຄາະຮ້າຍທີ່ໃຫ້ສຳພາດ ແລະ ຄຳຄິດເຫັນຂອງຜູ້ໃຫ້ຂໍ້ມູນຫຼັກ - ເລື່ອງຂອງຄອບຄົວກໍ່ຄວນເກັບໄວ້ໃນຄອບຄົວ ແລະ ນີ້ຈະເຮັດໃຫ້ເກີດສະຖານະ
ການທີ່ເປັນອັນຕະລາຍຕໍ່ແມ່ຍິງ ຜູ້ທີ່ບໍ່ສາມາດເຂົ້າເຖິງການຊ່ວຍເຫຼືອຂອງອຳນາດການປົກຄອງບ້ານ.

"ຖ້າແມ່ຍິງຄົນນັ້ນແມ່ນຄົນໃນຄອບຄົວຂອງຂ້ອຍ, ຂ້ອຍສາມາດບອກ
ແລະ ຫ້າມເຂົາເຈົ້າໄດ້. ແຕ່ຖ້າລາວບໍ່ແມ່ນຄົນໃນຄອບຄົວຂອງຂ້ອຍ,
ຂ້ອຍກໍ່ບໍ່ສາມາດຊ່ວຍຫຍັງໄດ້."

ແມ່ຍິງອາວຸໂສ,
ເຂດຊົນນະບົດ

ຖ້າເປັນຄອບຄົວຂອງຄູ່ໝູ່ມສາວ ທີ່ບໍ່ສາມາດຫາທາງອອກໃນການແກ້ໄຂບັນຫາ ຫຼື ໃນກໍລະນີຂອງຄູ່ຜົວເມຍ,
ພໍ່ແມ່ ແລະ ຄູ່ແຕ່ງງານ ຕ່າງກໍ່ຮູ້ສຶກວ່າເຂົາເຈົ້າຕ້ອງການຄວາມຊ່ວຍເຫຼືອ ແມ່ນປົກສານຳຕາງໜ້າສະຫະພັນ
ແມ່ຍິງລາວ ແລະ ຫຼື ນາຍບ້ານ. ສ່ວນໃຫຍ່ກໍລະນີໃຊ້ຄວາມຮຸນແຮງ, ໜ່ວຍໄກ່ເກ່ຍຂໍ້ຂັດແຍ່ງຂັ້ນບ້ານ
ຈະຕົກເຕືອນ, ປັບໃໝ ແລະ ຮຽກຮ້ອງໃຫ້ຜູ້ກະທຳຜິດປ່ຽນແປງພຶດຕິກຳ ທີ່ປະຕິບັດຕໍ່ຄູ່ຮ່ວມຊີວິດ.
ສ່ວນໃຫຍ່ກໍ່ຈະມີການແບ່ງບົດບາດ ແລະ ໜ້າທີ່ກັນລະຫວ່າງຄູ່ຮ່ວມຊີວິດ, ຜູ້ເປັນເມຍຈະຮຽກຮ້ອງໃຫ້
ເຂົ້າໃຈສະພາບ ແລະ ຊອກຫາຈຸດທີ່ເຮັດໃຫ້ເກີດຄວາມສາມັກຄີກັນ. ໂດຍລວມແລ້ວ, ຄູ່ຮ່ວມຊີວິດຕ້ອງ
ເຂົ້າພົບໜ່ວຍໄກ່ເກ່ຍຂໍ້ຂັດແຍ່ງຂັ້ນບ້ານເພື່ອປົກສາຫາລື ແລະ ໄກ່ເກ່ຍ ຢ່າງໜ້ອຍ 3 ຄັ້ງ ກ່ອນຈະຖືກອະນຸ
ມັດໃຫ້ຢ່າຮ້າງໄດ້.

"ມັນງ່າຍທີ່ບອກໃຫ້ຄົນ
ອື່ນອົດທົນ ແລະ ອົດກັ້ນ,
ແຕ່ພາຍໃນໃຈຂອງຂ້ອຍມັນຕາຍແລ້ວ".

ແມ່ຍິງທີ່ຖືກເຄາະຮ້າຍ,
ເຂດຊົນນະບົດ

"ຖ້າຜົວເມຍຜິດຖຽງກັນ ແລະ ຜົວໜີໄປໂດຍບໍ່ເວົ້າຫຍັງ, ເຂົາເຈົ້າຍັງບໍ່ທັນໄດ້ຢາຮ້າງກັນ. ຖ້າຜົວໜີປະຄອບຄົວເຖິງ 3 ເດືອນ ແລະ ກັບມາ, ຄອບຄົວສາມາດປັບໃໝລາວໄດ້. ເມຍອາດຈະໃຫ້ຜົວມາແຕ່ງເອົາອີກເທື່ອໜຶ່ງ. ເຂົາເຈົ້າເອີ້ນວ່າ "ຂັນຫ້າ", ການຂໍໂທດພໍ່ແມ່ຂອງເມຍ. ຖ້າເມຍໃໝ່ ໝູ່, ຜົວຕ້ອງຫາໝູ່ມາໃຫ້ ຫຼື ເພື່ອໃຫ້ຄອບຄົວຝ່າຍເມຍກິນ. ລາວອາດຈະຕ້ອງໄດ້ແຕ່ງ "ຂັນຫ້າ" ຫຼື "ຂັນແປດ" (ການຂໍຄະມາທີ່ສູງກວ່າຂັນຫ້າ) ໃຫ້ກັບພໍ່ເຖົ້າ ແມ່ເຖົ້າ. ນີ້ຄືການປັບໃໝ ຜົວ ອີງຕາມຮິດຄອງປະເພນີ. ຖ້າລາວແມ່ນຄົນມັກຫຼິ້ນມັກທ່ຽວ ແລະ ມີເມຍນ້ອຍ, ລາວເຮັດຄວາມຜິດແປດປະການ, ດັ່ງນັ້ນລາວຈຶ່ງຕ້ອງແຕ່ງ "ຂັນຫ້າ" ແລະ "ຂັນແປດ".

ນາຍບ້ານ,
ເຂດຊົນນະບົດ

9.4 ການໜີອອກຈາກເຮືອນ ຍ້ອນການໃຊ້ຄວາມຮຸນແຮງ

ດັ່ງທີ່ໄດ້ສະແດງໃນຮູບທີ 9.3, 13.3% ຂອງແມ່ຍິງທີ່ຖືກຄວາມຮຸນແຮງ ໄດ້ໜີອອກຈາກເຮືອນຢ່າງໜ້ອຍໜຶ່ງຄັ້ງ. ໃນເຂດຕົວເມືອງ, ມີແມ່ຍິງ 15.2% ທີ່ໜີອອກຈາກເຮືອນຢ່າງໜ້ອຍໜຶ່ງຄັ້ງ ແລະ 17.3% ທີ່ແມ່ຍິງໜີອອກຈາກເຮືອນຢ່າງໜ້ອຍສອງຄັ້ງ. ສິ່ງທີ່ໜ້າສົນໃຈຄື ແມ່ຍິງໃນເຂດຊົນນະບົດຈຳນວນພຽງໜ້ອຍດຽວທີ່ໜີອອກຈາກເຮືອນ, ໂດຍສະເພາະໃນເຂດຊົນນະບົດທີ່ບໍ່ມີເສັ້ນທາງເຂົ້າເຖິງແມ່ນມີແມ່ຍິງຫຼາຍກວ່າ 90% ທີ່ບໍ່ເຄີຍໜີອອກຈາກເຮືອນເລີຍ. ເມື່ອສັງເກດເບິ່ງໃນແຕ່ລະພາກ, ມີຄວາມແຕກຕ່າງກັນເລັກໜ້ອຍລະຫວ່າງພາກເໜືອ ແລະ ພາກກາງ, ໃນຂະນະທີ່ສ່ວນໃຫຍ່ໃນເຂດພາກໃຕ້ ແມ່ຍິງແມ່ນບໍ່ເຄີຍໜີອອກຈາກເຮືອນ.

ເຫດຜົນຫຼັກທີ່ແມ່ຍິງໜີອອກຈາກເຮືອນຫຼັງຈາກທີ່ຖືກຄວາມຮຸນແຮງ ແມ່ນຄ້າຍຄືກັບກໍລະນີທີ່ແມ່ຍິງຂໍການຊ່ວຍເຫຼືອໃນພາກທີ່ຜ່ານມາ. ເຫດຜົນຕ່າງໆ ນີ້ລວມທັງ "ບໍ່ສາມາດທົນອີກຕໍ່ໄປ [ການໃຊ້ຄວາມຮຸນແຮງ] ອີກຕໍ່ໄປ" (74.5%), ຮອງລົງມາແມ່ນ "ຢ້ານຖືກຂ້າ" (17.9%) ແລະ "ຂົ່ມຂູ່ວ່າຈະຂ້າ" (16.4%). ເຖິງແມ່ນວ່າ ແມ່ຍິງ 110 ຄົນທີ່ເຄີຍຖືກຄວາມຮຸນແຮງທາງດ້ານຮ່າງກາຍ ແລະ ຫຼື ທາງເພດ ເຂົາເຈົ້າໜີອອກຈາກເຮືອນ ແລະ ສຸດທ້າຍກໍກັບມາ; ແມ່ຍິງ 66.1% ລາຍງານວ່າເຂົາເຈົ້າບໍ່ຢາກໜີປະລຸກ, 38.6% ຄິດວ່າຜົວ ຫຼື ຄູ່ຮ່ວມຊີວິດຈະປ່ຽນແປງຕົນເອງ, 26.5% ແມ່ນຜົວບອກໃຫ້ກັບມາເຮືອນ ແລະ 21.7% ຍັງຮັກຜົວຢູ່. ສະຫຼຸບແລ້ວ, ຄວາມຜູກພັນກັບລູກ ແລະ ຜົວ/ຄູ່ຮ່ວມຊີວິດ ແມ່ນປັດໄຈຫຼັກໃນການເຮັດໃຫ້ແມ່ຍິງກັບຄືນມາເຮືອນ.

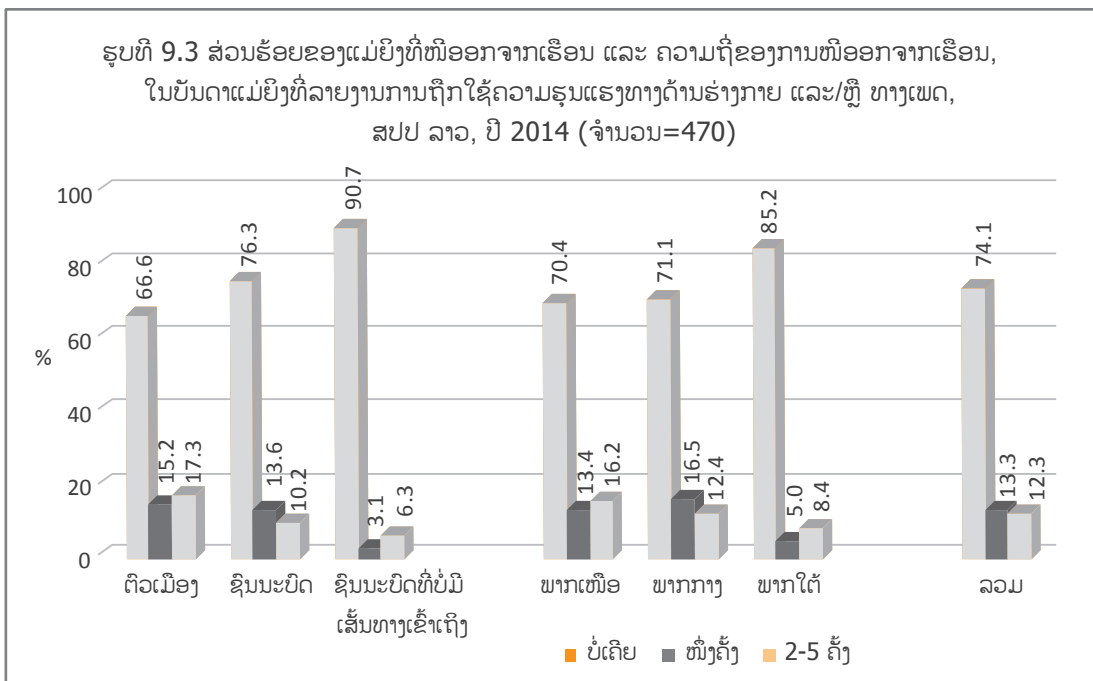

ສໍາລັບແມ່ຍິງທີ່ຖືກເຄາະຮ້າຍສ່ວນຫຼາຍ ໃນການສໍາພາດຂອງການສໍາຫຼວດທາງດ້ານຄຸນນະພາບ, ເຫັນວ່າ ການຢ່າຮ້າງເປັນຜົນໄດ້ຮັບທີ່ໂຫດຮ້າຍທີ່ສຸດ ຍ້ອນວ່າເຂົາເຈົ້າຖືກໂມ້ມ້າວໂດຍໝູ່ເພື່ອນ ແລະ ຄອບຄົວ ໃຫ້ຮັກສາສະຖານະພາບແຕ່ງດອງເອົາໄວ້ຍ້ອນຄວາມອັບອາຍໃນການຢ່າຮ້າງ.

ແມ່ຍິງທີ່ຖືກເຄາະຮ້າຍບາງຄົນເວົ້າວ່າ ເຂົາເຈົ້າຮູ້ສຶກເຂັ້ມແຂງຂຶ້ນຫຼັງຈາກມີການຕໍ່ຕ້ານຜົວຂອງເຂົາເຈົ້າ, ໃນຂະນະທີ່ບາງຄົນລາຍງານ ໄດ້ກັບຄືນໄປສູ່ຊີວິດກ່ອນແຕ່ງດອງ ແຕ່ມີລູກເພີ່ມເຂົ້າມາ. ບາງຄົນຮູ້ສຶກພູມໃຈທີ່ໄດ້ສິ່ງເສີມຄອບຄົວ ແລະ ເຫັນລູກຂອງເຂົາເຈົ້າຮຽນຈົບ. ໃນຂະນະທີ່ກ້າວໄປເຖິງຈຸດທີ່ມີຄວາມສຸກ ແລະ ສະຫງົບ, ເຂົາເຈົ້າຮັບຮູ້ວ່າສິ່ງເຫຼົ່ານີ້ຕ້ອງໃຊ້ເວລາ.

9.5 ການປົກປ້ອງຕົນເອງຂອງແມ່ຍິງ

ແມ່ຍິງທີ່ເຄີຍຖືກຄວາມຮຸນແຮງທາງຮ່າງກາຍຈາກຄູ່ຮ່ວມຊີວິດ ໄດ້ຖືກຖາມກ່ຽວກັບການທີ່ເຂົາເຈົ້າໄດ້ເຄີຍຕໍ່ສູ້ໂດຍໃຊ້ຮ່າງກາຍຕອບໂຕ້ ຫຼື ປົກປ້ອງຕົນເອງ. ຮູບທີ 9.4 ສະແດງໃຫ້ເຫັນວ່າເກືອບ 40% ຂອງແມ່ຍິງທີ່ເຄີຍຖືກຄວາມຮຸນແຮງ ໄດ້ຕໍ່ສູ້ກັນຢ່າງໜ້ອຍໜຶ່ງຄັ້ງ, ໃນຂະນະທີ່ຫຼາຍກວ່າ 60% ໄດ້ພະຍາຍາມ. ແມ່ຍິງໃນເຂດຕົວເມືອງ ແລະ ຊົນນະບົດ ແມ່ນມີທ່າອ່ຽງໃນການປົກປ້ອງຕົນເອງ (23% ແລະ 21.5%, ຕາມລຳດັບ) ທີ່ຕໍ່ຕ້ານຜົວໜັງ ຫຼື ສອງຄັ້ງ ເຊິ່ງຫຼາຍກວ່າແມ່ຍິງທີ່ຢູ່ໃນເຂດຊົນນະບົດມີບໍ່ມີເສັ້ນທາງເຂົ້າເຖິງ (13.2%).

ແມ່ຍິງທີ່ຖືກເຄາະຮ້າຍບາງຄົນທີ່ເຄີຍໄດ້ຕໍ່ສູ້ກັບ ໄດ້ລາຍງານໃນການສຳພາດແບບເຈາະຈີ້ມວ່າ ໃນເວລາທີ່ປະເຊີນໜ້າກັບຄູ່ຮ່ວມຊີວິດທີ່ກຳລັງໂມໂຫ, ເຂົາເຈົ້າຈະພະຍາຍາມບໍ່ເຮັດໃຫ້ສະຖານະການຮຸນແຮງຂຶ້ນ. ເວລາທີ່ຖືກຄວາມຮຸນແຮງທາງຮ່າງກາຍ ແລະ ໃນລະຫວ່າງການຕົບຕີ, ແມ່ຍິງຈະພະຍາຍາມໜີໄປສະຖານທີ່ ທີ່ປອດໄພ ເຊັ່ນ ເຮືອນຂອງພໍ່ແມ່ ຫຼື ສະມາຊິກໃນຄອບຄົວ.

ແມ່ຍິງທີ່ຖືກເຄາະຮ້າຍ, ເຂດຊົນນະບົດ "ຂ້ອຍບໍ່ໄດ້ເວົ້າຫຍັງ, ຂ້ອຍບໍ່ໄດ້ຖຽງ. ຂ້ອຍພຽງແຕ່ລີ້ຢູ່ເຮືອນພໍ່ແມ່ຂອງຂ້ອຍ."

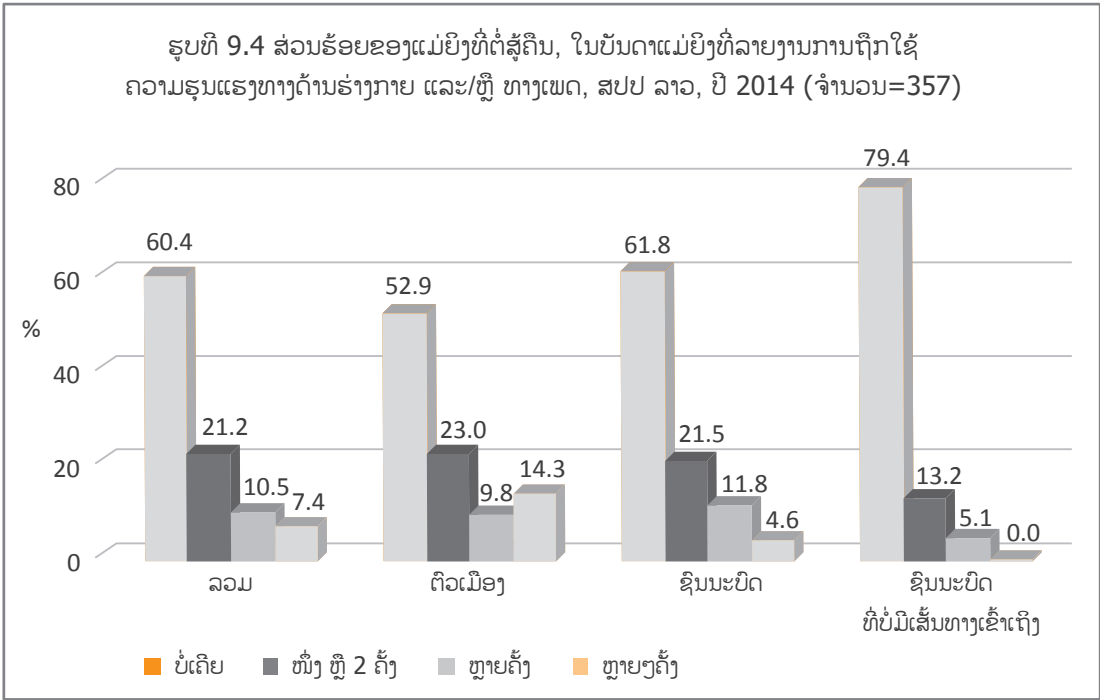

ຮູບທີ 9.5 ສະແດງເຖິງຜົນກະທົບຂອງການຕໍ່ສູ້ຕ້ານຄືນຜົວ. ໂດຍລວມແລ້ວ, ຫຼາຍກວ່າເຄິ່ງໜຶ່ງຂອງແມ່ຍິງທີ່ໄດ້ຕອບວ່າການໃຊ້ຄວາມຮຸນແຮງຫຼຸດລົງ (51%). ພຽງ 15% ທີ່ເວົ້າວ່າບໍ່ມີການປ່ຽນແປງຫຍັງເລີຍ, ເກືອບ 60% ຂອງແມ່ຍິງທີ່ຢູ່ໃນເຂດຊົນນະບົດທີ່ບໍ່ມີເສັ້ນທາງເຂົ້າເຖິງລາຍງານວ່າບໍ່ມີການປ່ຽນແປງ ແລະ ລາຍງານວ່າ ມີການປ່ຽນແປງ. ເຖິງຢ່າງໃດກໍຕາມ, ເປັນສິ່ງທີ່ສຳຄັນຫຼາຍໃນການຮັບຮູ້ຢ່າງຈະແຈ້ງວ່າ ການຕໍ່ສູ້ກັບຄືນແມ່ນມີສ່ວນເຮັດໃຫ້ຜົວຫຼຸດຜ່ອນການໃຊ້ຄວາມຮຸນແຮງ ຫຼື ຢຸດຕິການໃຊ້ຄວາມຮຸນແຮງຂອງຜົວເລີຍ.

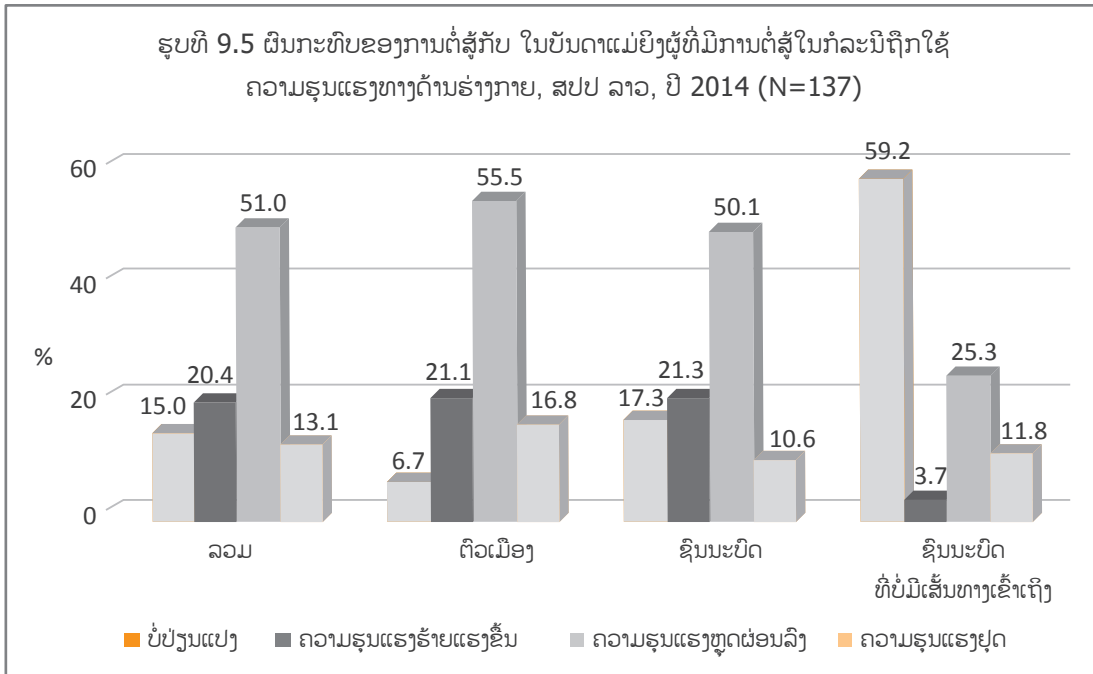

9.6 ຄວາມຮູ້ທາງດ້ານລະບົບກົດໝາຍ ແລະ ການມີສ່ວນຮ່ວມຂອງສານ ໃນການຊ່ວຍເຫຼືອຜູ້ຖືກເຄາະຮ້າຍ

ການສຳຫຼວດໃນພາກນີ້ແມ່ນ ໄດ້ສຳຫຼວດວ່າແມ່ຍິງຮັບຮູ້ກ່ຽວກັບລະບົບການຊ່ວຍເຫຼືອ ອີງຕາມກົດໝາຍ ແລະ ລະບົບຍຸຕິທຳ. 32.5% ຂອງແມ່ຍິງໃນເຂດຕົວເມືອງ ຮູ້ຈັກກົດໝາຍວ່າດ້ວຍການພັດທະນາ ແລະ ປົກປ້ອງແມ່ຍິງ, ໃນທາງກົງກັນຂ້າມ, 19.7% ໃນເຂດຊົນນະບົດ ແລະ 5.0% ໃນເຂດຊົນນະບົດທີ່ບໍ່ມີເສັ້ນທາງເຂົ້າເຖິງ. ໃນຂະນະທີ່ 16.8% ໃນເຂດຕົວເມືອງ ຮູ້ກົດໝາຍອື່ນໆ ເຊັ່ນ ກົດໝາຍອາຍາ, ເຊິ່ງໃນເຂດຊົນນະບົດມີໜ້ອຍກວ່າ (6.2%) ແລະ ໃນເຂດຊົນນະບົດທີ່ບໍ່ມີເສັ້ນທາງເຂົ້າເຖິງ (1.6%).

ຮູບທີ 9.6 ສະແດງວ່າ 16.9% ຂອງແມ່ຍິງໃນເຂດຕົວເມືອງ ຮູ້ຈັກກົດໝາຍວ່າດ້ວຍ ການພັດທະນາ ແລະ ປົກປ້ອງແມ່ຍິງ ແລະ ກົດໝາຍອື່ນໆ, ໃນຂະນະທີ່ມີພຽງ 5.4% ໃນເຂດຊົນນະບົດ ແລະ 1.5% ໃນເຂດຊົນນະບົດທີ່ບໍ່ມີເສັ້ນທາງເຂົ້າເຖິງ. ດ້ວຍເຫດນີ້, ແມ່ຍິງໃນເຂດຕົວເມືອງ ມີຄວາມຮູ້ທີ່ກ່ຽວຂ້ອງທາງດ້ານກົດໝາຍ ຫຼາຍກວ່າແມ່ຍິງໃນເຂດຊົນນະບົດ. ການມີການສຶກສາໃນລະດັບສູງກວ່າ ກໍ່ເຮັດໃຫ້ມີຄວາມຮູ້ທາງດ້ານກົດໝາຍ ຫຼາຍກວ່າ, 3.4% ສຳລັບການສຶກສາໃນຊັ້ນສູງ, 12.8% ໃນຊັ້ນມັດທະຍົມ, 5% ສຳລັບຊັ້ນປະຖົມ ແລະ 1.1% ສຳລັບແມ່ຍິງທີ່ບໍ່ໄດ້ຮຽນໜັງສື.

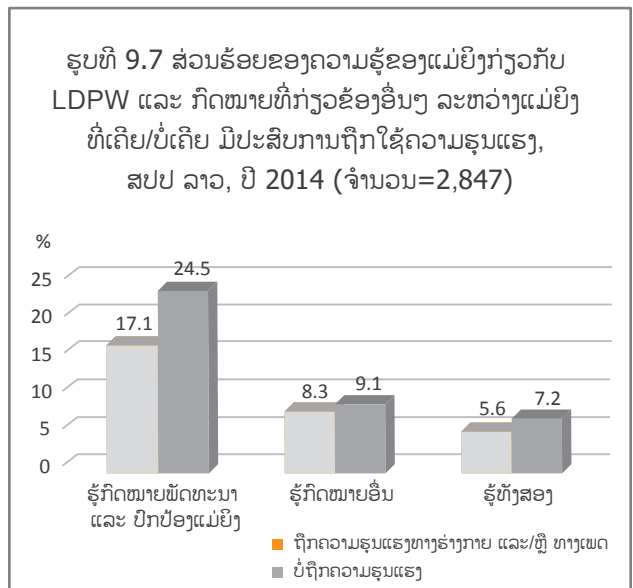
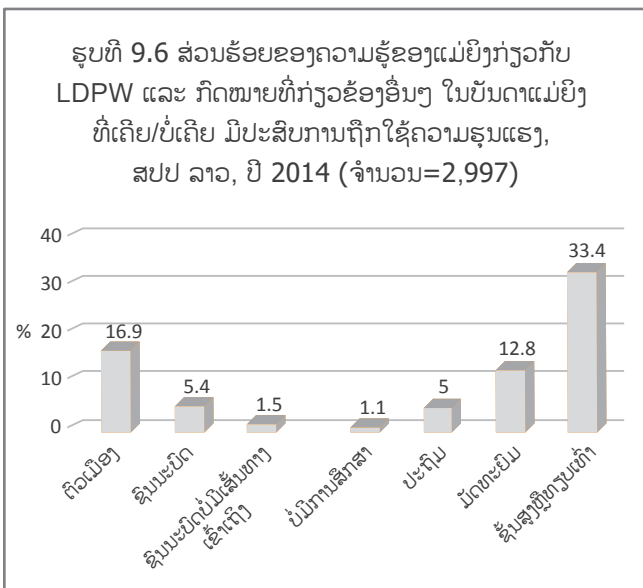

ຮູບທີ 9.7 ປຽບທຽບຄວາມຮູ້ຂອງແມ່ຍິງໃນດ້ານກົດໝາຍກ່ຽວກັບການໃຊ້ຄວາມຮຸນແຮງຕໍ່ແມ່ຍິງ ໂດຍອີງໃສ່ວ່າ ເຂົາເຈົ້າເຄີຍ ຫຼື ບໍ່ເຄີຍຖືກຄວາມຮຸນແຮງທາງດ້ານຮ່າງກາຍ ແລະ/ຫຼື ທາງເພດ. ຜົນສໍາຫຼວດສະແດງໃຫ້ເຫັນວ່າ ແມ່ຍິງທີ່ຖືກຄວາມຮຸນແຮງຈາກຄູ່ຮ່ວມຊີວິດ ຮູ້ຈັກກົດໝາຍວ່າດ້ວຍການພັດທະນາ ແລະ ປົກປ້ອງແມ່ຍິງ ໜ້ອຍກວ່າແມ່ຍິງທີ່ບໍ່ເຄີຍປະເຊີນບັນຫາເຫຼົ່ານີ້ ($p < 0.01$). ເມື່ອເອົາຄວາມຮູ້ຂອງແມ່ຍິງກ່ຽວກັບກົດໝາຍອື່ນໆ ຫຼື ກົດໝາຍວ່າດ້ວຍການພັດທະນາ ແລະ ປົກປ້ອງແມ່ຍິງ ແລະ ກົດໝາຍອື່ນມາປຽບທຽບກັນ, ຄ່າຄວາມສໍາຄັນທາງສະຖິຕິ ບໍ່ໄດ້ມີຄວາມແຕກຕ່າງກັນຫວ່າງທັງສອງກຸ່ມ.

ໃນການສໍາຫຼວດທາງດ້ານຄຸນນະພາບ, ມີຜູ້ໃຫ້ສໍາພາດພຽງໜ້ອຍດຽວ ທີ່ມີຄວາມຮູ້ກ່ຽວກັບເນື້ອໃນຂອງກົດໝາຍວ່າດ້ວຍ ການພັດທະນາ ແລະ ປົກປ້ອງແມ່ຍິງ, ແຕ່ມີຄວາມສັບສົນລະຫວ່າງ ສິນທິສັນຍາວ່າດ້ວຍສິດ ແລະ ການປົກປ້ອງເດັກ, ຄິດວ່າມັນພົວພັນເຖິງການໃຊ້ແຮງງານເດັກ. ໄວໜຸ່ມຊາຍໃນກຸ່ມສິນທະນາ ໄດ້ຮຽນຮູ້ກ່ຽວກັບກົດໝາຍໃນໂຮງຮຽນ. ໂດຍລວມແລ້ວ, ແມ່ຍິງທີ່ສາມາດອະທິບາຍແນວຄິດໃນການພັດທະນາຂອງແມ່ຍິງ ໂດຍຜ່ານການພົວພັນເຖິງການມີສິດສະເໝີພາບກັບເພດຊາຍ, ການເຂົ້າເຖິງການສຶກສາ ແລະ ໂອກາດໃນການໄດ້ຮັບຕໍາແໜ່ງທາງສາຍລັດ, ໂດຍສະເພາະຕໍາແໜ່ງເຈົ້າເມືອງ. ຫຼາຍຄົນຍັງເຊື່ອວ່າກົດໝາຍຊ່ວຍສິ່ງເສີມໃຫ້ແມ່ຍິງບໍ່ເຫັນດີກັບຜູ້ຊາຍ, ແຕ່ຜູ້ທີ່ຮັບຜິດຊອບໂດຍກົງຕໍ່ການປົກປ້ອງແມ່ຍິງບາງຄົນ ບໍ່ໄດ້ມີຄວາມຮູ້ໃນດ້ານກົດໝາຍ.

"ຂ້ອຍບໍ່ເຄີຍເຫັນ [ກົດໝາຍທີ່ກ່ຽວຂ້ອງ]. ຂ້ອຍໄປປະຊຸມເລື້ອຍໆ ແຕ່ກໍ່ບໍ່ເຄີຍໄດ້ຍິນຈັກເທື່ອ. ຂ້ອຍບໍ່ຮູ້ວ່າກົດໝາຍນີ້ຖືກນໍາໃຊ້ຕອນໃດ."

ຜູ້ໃຫ້ຂໍ້ມູນຫຼັກ, ປກສ, ເພດຊາຍ, ເຂດຊົນນະບົດ

ຜູ້ໃຫ້ຂໍ້ມູນຫຼັກ, ປກສ, ເພດຊາຍ, ເຂດຕົວເມືອງ

"ຂ້ອຍເຄີຍເຫັນ [ກົດໝາຍທີ່ກ່ຽວຂ້ອງ]. ແຕ່ຂ້ອຍບໍ່ເຄີຍໄດ້ອ່ານ. ຂ້ອຍບໍ່ຮູ້ວ່າຈະຕອບແນວໃດເພາະຂ້ອຍບໍ່ໄດ້ອ່ານມັນ."

ຜູ້ໃຫ້ສໍາພາດໃນເຂດຊົນນະບົດຮູ້ສຶກວ່າກົດໝາຍບໍ່ໄດ້ປົກປ້ອງແມ່ຍິງ, ຍ້ອນການໃຊ້ຄວາມຮຸນແຮງໃນຄອບຄົວແມ່ນເລື່ອງຂອງຄອບຄົວ ແລະ ອໍານາດການປົກຄອງບໍ່ມີສິດເຂົ້າມາຫຍຸ້ງກ່ຽວ.

"ຖ້າເມຍຕາຍ, ມັນກະເປັນອີກເລື່ອງໜຶ່ງ. ສິ່ງເຫຼົ່ານີ້ແມ່ນຂຶ້ນກັບແຕ່ລະບ້ານ."

ເພດຊາຍອາວຸໂສ, ເຂດຊົນນະບົດ

ແມ່ຍິງທີ່ໃຫ້ສໍາພາດສ່ວນໃຫຍ່ ເຊື່ອວ່າເຂົາເຈົ້າ ແລະ ຄອບຄົວ ບໍ່ໄດ້ຮັບຄວາມຍຸຕິທໍາຈາກສານ. ໃນການສໍາພາດແພດໃນນະຄອນຫຼວງວຽງຈັນ, ໄດ້ມີການບັນທຶກວ່າແມ່ຍິງທີ່ຕ້ອງການທົດສອບທາງດ້ານພະຍານຫຼັກຖານທາງອາດຊະຍາກໍາ ຕາມການກ່າວຫາໃນການຂົ່ມຂືນ ຕ້ອງຈ່າຍຄ່າບໍລິການນັ້ນດ້ວຍຕົນເອງ. ຄໍາແນະນໍາຂອງອົງການຈັດຕັ້ງໃນການຊ່ວຍໃຫ້ແມ່ຍິງເຂົ້າໃຈສິດຂອງເຂົາເຈົ້າ, ແລະ ຍ້ອນວ່າລະບົບການສ້າງກົດໝາຍລະບຸແນວນັ້ນ.

ຜູ້ໃຫ້ສໍາພາດຫຼັກ, ເພດຍິງ, ອົງການຈັດຕັ້ງທີ່ບໍ່ຂຶ້ນກັບລັດຖະບານ

"ເຖິງວ່າພວກເຮົາຈະມີກົດໝາຍ, ຖ້າບໍ່ມີການຈັດຕັ້ງປະຕິບັດຢ່າງມີປະສິດທິພາບ ມັນກໍ່ຈະບໍ່ມີຜົນຫຍັງ. ກົດໝາຍຄວນຈະແຈ້ງ ແລະ ສະເພາະເຈາະຈົງ. ທຽບກັບປະເທດອື່ນ, ກົດໝາຍຂອງພວກເຮົາມີຄວາມຫຍຸ້ງຍາກໃນການປະຕິບັດຕາມ."

"ຂ້ອຍຢາກໃຫ້ມີອົງການຈັດຕັ້ງ ທີ່ຊ່ວຍແມ່ຍິງໃນການນໍາທາງໄປສູ່ຄວາມຍຸຕິທໍາ ແລະ ລະບົບສານ, ດັ່ງນັ້ນການຕັດສິນຂອງສານຈິ່ງຈະມີຄວາມເທົ່າທຽມກັນຂອງແມ່ຍິງໃນສະຖານະການເຫຼົ່ານີ້."

ແມ່ຍິງທີ່ຖືກເຄາະຮ້າຍ, ເຂດຕົວເມືອງ

9.7 ພາກສິນທະນາ

ຜົນການສໍາຫຼວດໃນບົດນີ້ສະແດງໃຫ້ເຫັນເຖິງຄວາມຫຍຸ້ງຍາກ ແລະ ບັນຫາທີ່ສັບຊ້ອນ ທີ່ແມ່ຍິງທີ່ຖືກຄວາມຮຸນແຮງໄດ້ຊອກຫາຄວາມຊ່ວຍເຫຼືອ ແລະ ຂໍ້ມູນທີ່ຈໍາເປັນໃນການແກ້ໄຂຄວາມລໍາບາກຂອງພວກເຂົາ. ເກືອບເຄິ່ງໜຶ່ງຂອງແມ່ຍິງທີ່ເຄີຍຖືກຄວາມຮຸນແຮງຈາກຄູ່ຮ່ວມຊີວິດບໍ່ເຄີຍລາຍງານຈັກເທື່ອ ແລະ ຄົນທີ່ຮ້ອງຂໍການຊ່ວຍເຫຼືອແມ່ນ ຍ້ອນເຂົາເຈົ້າບໍ່ສາມາດທົນໄດ້ອີກຕໍ່ໄປ, ເຖິງແມ່ນວ່າຈະໄດ້ຮັບການຊຸກຍູ້ຈາກຄອບຄົວ ແລະ ໝູ່ເພື່ອນ. ເຖິງຢ່າງໃດກໍຕາມ, ແມ່ຍິງຫຼາຍຄົນທີ່ບໍ່ໄດ້ໄປຫາໃຜເລີຍຍ້ອນຄວາມອັບອາຍ, ຄວາມຢ້ານ ແລະ ທັດສະນະຄະຕິທີ່ຄິດວ່າເປັນເລື່ອງບໍ່ສໍາຄັນ. ຜົນການສໍາຫຼວດນີ້ ມີຄວາມໃກ້ຄຽງກັນກັບການສໍາຫຼວດອື່ນໆ ທີ່ຜ່ານມາ ກ່ຽວກັບການໃຊ້ຄວາມຮຸນແຮງໃນຄອບຄົວ ໂດຍກຸ່ມພັດທະນາບົດບາດຍິງ-ຊາຍ. ການທີ່ແມ່ຍິງຕັດສິນໃຈໃນການຂໍ ຫຼື ບໍ່ຂໍການຊ່ວຍເຫຼືອແມ່ນມີການພົວພັນຢ່າງສະໝິດແໜ້ນກັບຄວາມຖີ່ ແລະ ຄວາມຮ້າຍແຮງຂອງການລ່ວງລະເມີດ. ການຍືນຍັນຢ່າງໜຶ່ງແມ່ນແມ່ຍິງທີ່ຖືກຄວາມຮຸນແຮງ ຮູ້ສຶກໝົດຫວັງໃນການປ່ຽນແປງ ແລະ ບໍ່ຄາດຫວັງໃນການຂໍຄວາມຊ່ວຍເຫຼືອ (Walker, 1979). ອີກໜຶ່ງສົມມຸດຖານແມ່ນສາຍພົວພັນທີ່ກົງກັນຂ້າມກັນ - ແມ່ຍິງຫຼາຍຄົນຈະຂໍການຊ່ວຍເຫຼືອເວລາການລ່ວງລະເມີດມີຄວາມອັນຕະລາຍຫຼາຍ (Gondolf, & Fisher, 1988). ໃນສະພາບການຂອງ ສປປ ລາວ, ແມ່ຍິງຮູ້ສຶກໝົດຫວັງ ແລະ ບໍ່ມີອໍານາດ ຍ້ອນຮີດຄອງປະເພນີທາງດ້ານບົດບາດຍິງ-ຊາຍ ແລະ ທັດສະນະຄະຕິໃນການເຂົ້າເຖິງການລາຍງານຖືກຈໍາກັດຍ້ອນ ມົນທົນ ແລະ ການເສຍໜ້າ ສໍາລັບຜູ້ຖືກເຄາະຮ້າຍ ແລະ ຄອບຄົວ. ພ້ອມກັນນັ້ນ, ຍ້ອນສາຍພົວພັນທາງອໍານາດທີ່ບໍ່ເທົ່າທຽມກັນໃນດ້ານບົດບາດຍິງ-ຊາຍ ທີ່ຍັງມີແນວຄວາມຄິດວ່າແມ່ຍິງຄວນຢູ່ພາຍໃຕ້ຜູ້ຊາຍ, ແມ່ຍິງຢ້ານການແກ້ແຄ້ນຈາກຜົວ ຖ້າວ່າການໃຊ້ຄວາມຮຸນແຮງມີການລາຍງານ, ເຊິ່ງອາດຈະມີແນວໂນ້ມ ເຮັດໃຫ້ກ້າວໄປເຖິງການຢ່າຮ້າງ ຫຼື ການແຍກກັນຢູ່.

ແມ່ຍິງສ່ວນໃຫຍ່ທີ່ຂໍການຊ່ວຍເຫຼືອ, ທໍາອິດແມ່ນເຂົ້າຫາຄອບຄົວ ແລະ ໝູ່ເພື່ອນ, ຫຼາຍກວ່າເຄືອຄ່າຍ ແລະ ການບໍລິການທີ່ເປັນທາງການຈາກຜູ້ນໍາທ້ອງຖິ່ນ, ຕໍາຫຼວດ ຫຼື ອົງການຈັດຕັ້ງອື່ນໆ ທີ່ກ່ຽວຂ້ອງ ຄືດັ່ງທີ່ໄດ້ລາຍງານໃນການສໍາຫຼວດໂດຍກຸ່ມພັດທະນາບົດບາດຍິງ-ຊາຍ (GDG, 2005) ແລະ ການສໍາຫຼວດແບບຫຼາຍປະເທດຂອງອົງການອະນາໄມໂລກ (Garcia-Moreno ພ້ອມດ້ວຍຄະນະ., 2005). ທ່າອ່ຽງທີ່ຄ້າຍຄືກັນແມ່ນການພົບວ່າ ການຂໍຄວາມຊ່ວຍເຫຼືອໂດຍສ່ວນໃຫຍ່ແມ່ນຂໍຄວາມຊ່ວຍເຫຼືອຈາກຄອບຄົວ ແລະ ໝູ່ເພື່ອນ, ໃນຂະນະທີ່ມີການເຂົ້າມາມີສ່ວນຮ່ວມຈາກຜູ້ນໍາທ້ອງຖິ່ນ, ໜ່ວຍໄກ່ເກ່ຍຄະດີຂັ້ນບ້ານ ແລະ ສະຫະພັນແມ່ຍິງລາວ. ເມື່ອເກີດບັນຫາຂັ້ນລະຫວ່າງຄູ່ຜົວເມຍ, ໃນຂັ້ນເບື້ອງຕົ້ນແມ່ນຂໍຄໍາແນະນໍາຈາກຄອບຄົວ ຫຼື ຜູ້ໃຫຍ່ທີ່ເຄົາລົບ. ໃນເຂດຊົນນະບົດ, ຈະມີພຽງແຕ່ພໍ່ແມ່, ໝູ່ສະໝິດ ແລະ ສະມາຊິກໃນຄອບຄົວທີ່ໄວ້ວາງໃຈ ເຊິ່ງຈະບໍ່ເອົາເລື່ອງພາຍໃນ ໄປເວົ້າພາຍນອກ. ໄວໜຸ່ມຍິງ ແລະ ຊາຍ ທີ່ເຂົ້າຮ່ວມໃນກຸ່ມສິນທະນາເວົ້າວ່າ ພໍ່ແມ່ ແມ່ນຄົນທີ່ຈະຂໍຄໍາປຶກສາ ທີ່ໄວ້ໃຈໄດ້ກວ່າໝູ່ເພື່ອວ່າຈະບໍ່ເອົາຂໍ້ມູນຄວາມລັບຂອງເຂົາເຈົ້າໄປເປີດເຜີຍ ເຊິ່ງມີຄວາມສ່ຽງທີ່ຈະເຮັດໃຫ້ຄູ່ແຕ່ງດອງ ແລະ ຄອບຄົວເກີດຄວາມອັບອາຍ.

ພາຍໃຕ້ກົດໝາຍແພ່ງ, ການຜິດຖຽງກັນພາຍໃນຄອບຄົວຈະຖືກໄກ່ເກ່ຍໂດຍໜ່ວຍໄກ່ເກ່ຍຄະດີຂັ້ນບ້ານ ຍ້ອນບັນຫາດັ່ງກ່າວບໍ່ແມ່ນບັນຫາ "ໃນລະດັບໃຫຍ່", ດັ່ງທີ່ໄດ້ລະບຸວ່າ: "ຂໍ້ຂັດແຍ່ງເລັກນ້ອຍ ຫຼື ຂໍ້ຂັດແຍ່ງທີ່ມີມູນຄ່າບໍ່ສູງ ເຊັ່ນ ການຜິດຖຽງກັນໃນຄອບຄົວ, ການຜິດຖຽງກັນກ່ຽວກັບສັດລ້ຽງ, ສິດທິຕໍ່ເສັ້ນທາງ ແລະ ຂໍ້ຂັດແຍ່ງດ້ານອື່ນໆ ຕ້ອງໄດ້ຮັບການແກ້ໄຂໂດຍໜ່ວຍໄກ່ເກ່ຍຄະດີຂັ້ນບ້ານ".²² ໃນກໍລະນີການໃຊ້ຄວາມຮຸນແຮງຕໍ່ແມ່ຍິງ, ນອກຈາກກໍລະນີທີ່ຮຸນແຮງ ຫຼື ຈົນເຖິງຂັ້ນເສຍຊີວິດ, ກໍລະນີດັ່ງກ່າວຈະຖືກຊ່ວຍເຫຼືອໃນຂັ້ນບ້ານ. ຖ້າມີການຕໍ່ສູ້ເຊິ່ງມີຫຼັກຖານ ແລະ ພະຍານຈາກເພື່ອນບ້ານຫຼື ຊາວບ້ານຄົນອື່ນໆ, ປກສບ້ານຈະຖືກແຈ້ງໃຫ້ມາຍຸຕິການຕໍ່ສູ້ໃນທັນທີ, ຖ້າບໍ່ດັ່ງນັ້ນ ກໍລະນີດັ່ງກ່າວຈະຖືກສົ່ງຕໍ່ເຖິງໜ່ວຍໄກ່ເກ່ຍຄະດີຂັ້ນບ້ານ. ໜ່ວຍໄກ່ເກ່ຍຄະດີຂັ້ນບ້ານປະກອບມີສະມາຊິກ 6 ທ່ານ ເຊິ່ງປະກອບມີ ນາຍບ້ານ, ຕົວແທນສະຫະພັນແມ່ຍິງບ້ານ, ປກສ ຫຼື ຕໍາຫຼວດ, ແນວໂຮມ ແລະ ບັນດາໜ່ວຍງານບໍລິຫານຂັ້ນບ້ານຄົນອື່ນໆ. ຄູ່ກໍລະນີດັ່ງກ່າວມີສິດນໍາເອົາຂໍ້ຂັດແຍ່ງໄປໄກ່ເກ່ຍ ໂດຍໜ່ວຍໄກ່ເກ່ຍຄະດີຂັ້ນບ້ານ 3 ຄັ້ງ ເຊິ່ງມີອໍານາດໃນການກໍານົດການປັບໃໝ ແລະ ຂະບວນການຕັດສິນໃຈໃນການຢ່າຮ້າງ ທີ່ຢູ່ນອກເໜືອຈາກຄໍາເຫັນຂອງອໍານາດການປົກຄອງຂັ້ນເມືອງ ແລະ ຂັ້ນແຂວງ. ຖ້າບໍ່ມີຂໍ້ຕົກລົງເຫັນດີກັນໃນຂັ້ນບ້ານ, ຄູ່ແຕ່ງດອງຕ້ອງນໍາກໍລະນີດັ່ງກ່າວຂຶ້ນສູ່ອໍານາດການປົກຄອງຂັ້ນເມືອງ ແລະ ສານ ເພື່ອທົບທວນ ແລະ ໄກ່ເກ່ຍ. ຮູບທີ 9.8 ສະແດງເຖິງຂະບວນການທາງການໃນການຂໍການຊ່ວຍເຫຼືອ ຖ້າຄູ່ແຕ່ງດອງບໍ່ສາມາດຄືນດີກັນໄດ້ເອງ. ໃນກໍລະນີທີ່ຮ້າຍແຮງ, ເຊັ່ນ ການຄາດຕະກໍາ, ປກສບ້ານ, ຕໍາຫຼວດເມືອງ ແລະ ສານ ຈະເປັນຜູ້ຮັບຜິດຊອບ. ໃນເຂດຕົວເມືອງ, ປກສ ແລະ ນາຍບ້ານ ແມ່ນ "ພະນັກງານ" ຄົນທໍາອິດທີ່ຈະເປັນຜູ້ຊ່ວຍ ແລະ ສະມາຊິກຄອບຄົວມີຄວາມສໍາຄັນໜ້ອຍກວ່າໃນເຂດຊົນນະບົດ.

"ໃນປະເທດອື່ນໆ, ປະຊາຊົນຈະໄປແຈ້ງຕໍາຫຼວດໂດຍກົງ ຖ້າມຄົນຕີ ຫຼື ເຕະກັນ. ແຕ່ວ່າໃນບ້ານຂອງພວກເຮົາ, ເຮົາບໍ່ສາມາດເຮັດແບບນັ້ນໄດ້."

ແມ່ຍິງໄວໜຸ່ມ, ເຂດຕົວເມືອງ

ໜ່ວຍໄກ່ເກ່ຍຄະດີຂັ້ນບ້ານ ຈະໃຊ້ວິທີການແບບອານຸລັກນິຍົມ ແລະ ຫຼີກລ່ຽງການແຊກແຊງທີ່ຫຼາຍຈົນເກີນໄປ ເພື່ອໃຫ້ໄດ້ຕາມຄວາມຕ້ອງການຂອງຜູ້ຖືກເຄາະຮ້າຍ. ເຖິງແມ່ນວ່າ ຈະມີການອອກກົດໝາຍໃໝ່ວ່າດ້ວຍການຕ້ານ ແລະ ສະກັດກັ້ນການໃຊ້ຄວາມຮຸນແຮງຕໍ່ແມ່ຍິງ ແລະ ເດັກ ທີ່ມີປະສິດທິພາບໃນການຊ່ວຍເຫຼືອຕາມຄວາມຕ້ອງການຂອງຜູ້ຖືກເຄາະຮ້າຍ, ໜ່ວຍໄກ່ເກ່ຍຄະດີຂັ້ນບ້ານ ຍັງເປັນຈຸດສູນກາງສໍາລັບແມ່ຍິງໃນການຊອກຫາທາງອອກ. ແນ່ນອນວ່າ ຫຼັກການ ແລະ ຂະບວນການຂອງໜ່ວຍໄກ່ເກ່ຍຄະດີຂັ້ນບ້ານ ໄດ້ລະບຸພິເສດຢູ່ໃນກົດໝາຍໃໝ່ວ່າດ້ວຍການຕ້ານ ແລະ ກັດກັ້ນການໃຊ້ຄວາມຮຸນແຮງຕໍ່ແມ່ຍິງ ແລະ ເດັກ ເພື່ອການຊ່ວຍເຫຼືອຜູ້ຖືກເຄາະຮ້າຍ ເຊິ່ງຄ້າຍຄືກັນກັບລະບົບທີ່ມີຢູ່ (ຮູບທີ 9.8) ແລະ ຄາດວ່າຈະມີການປ່ຽນແປງເລັກນ້ອຍ. ໝາຍຄວາມວ່າຜູ້ຖືກເຄາະຮ້າຍຄົງບໍ່ມີຫຼາຍທາງເລືອກໃນການຂໍຄວາມຊ່ວຍເຫຼືອ. ໃນຂະນະທີ່ຜູ້ໃຫ້ບໍລິການທາງດ້ານສາທາລະນະສຸກ ສາມາດເປັນຜູ້ຕິດຕໍ່ຄົນທໍາອິດ, ແຕ່ເຂົາເຈົ້າຈະເນັ້ນແຕ່ການຊ່ວຍເຫຼືອທາງດ້ານການແພດ ຫຼື ສຸຂະພາບຈິດ. ສະນັ້ນ, ຖ້າວ່າມີການໄກ່ເກ່ຍ ຫຼື ການຕົກລົງກັນ, ຜູ້ໃຫ້ບໍລິການທາງດ້ານສາທາລະນະສຸກ ຄວນສົ່ງຕໍ່ຜູ້ຖືກເຄາະຮ້າຍໄປຫາອົງການຈັດຕັ້ງທີ່ກ່ຽວຂ້ອງ ເຊັ່ນ ໜ່ວຍໄກ່ເກ່ຍຄະດີຂັ້ນບ້ານ.

²² ກົດໝາຍວ່າດ້ວຍການດໍາເນີນຄະດີແພ່ງ, ມາດຕາທີ 79 (2004).

ຮູບທີ 9.8 ຂະບວນການໃນການຊອກຫາການສະໜັບສະໜູນທີ່ເປັນທາງການ ເພື່ອການໄກ່ເກ່ຍ

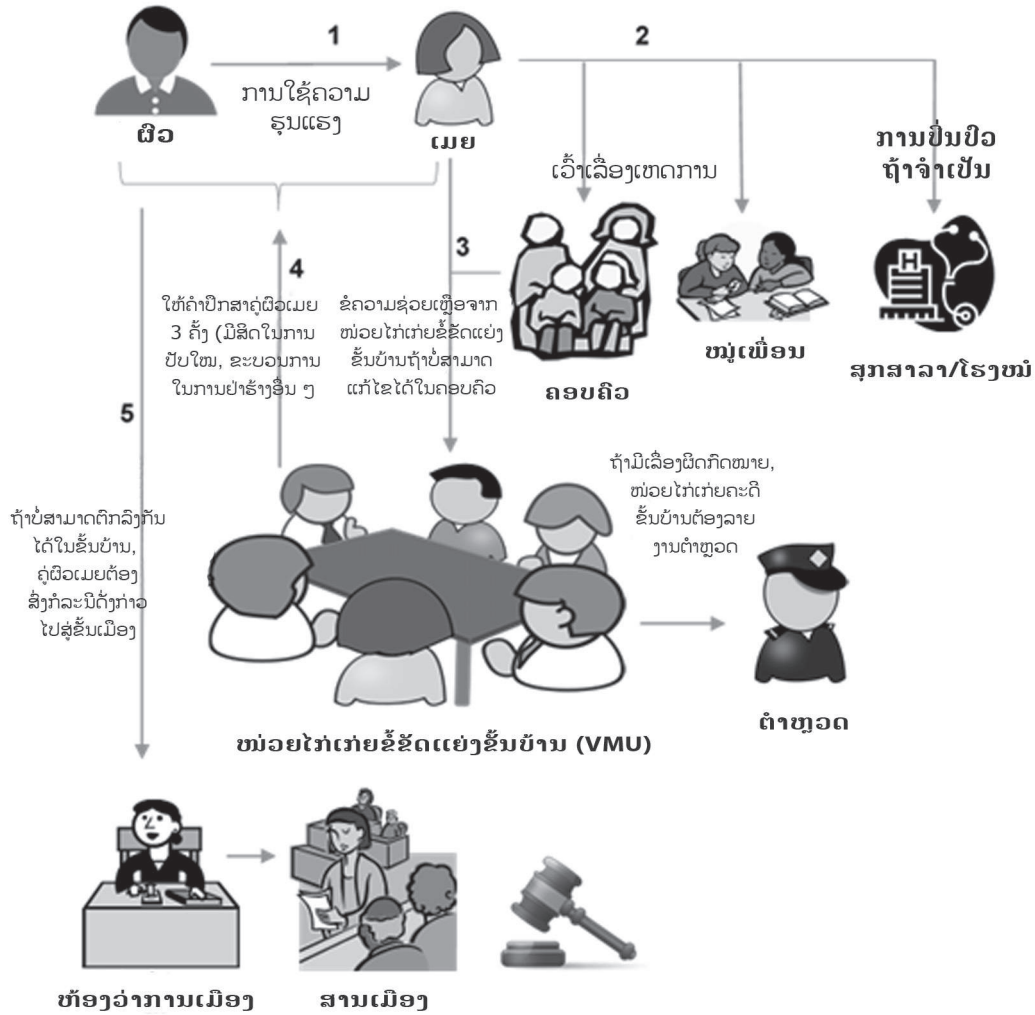

ເຖິງວ່າໃນການສໍາຫຼວດທາງດ້ານປະລິມານ ຈະມີຜູ້ຖືກເຄາະຮ້າຍຫຼາຍກວ່າ 50 ຄົນ ທີ່ໄດ້ຂໍການຊ່ວຍເຫຼືອຈາກໜ່ວຍໄກ່ເກ່ຍຄະດີຂັ້ນບ້ານ. ສ່ວນຫຼາຍແມ່ນພໍ່ໃຈກັບການຊ່ວຍເຫຼືອ, ແຕ່ກໍ່ຂັດແຍ່ງກັບຜົນການສໍາຫຼວດທາງດ້ານຄຸນນະພາບ. ຜູ້ເຂົ້າຮ່ວມຫຼາຍໆ ຄົນໃນການການສໍາພາດແບບເຈາະຈົ້ມ ແລະ ໃນການສິນທະນາກຸ່ມ ຮູ້ສຶກວ່າໜ່ວຍໄກ່ເກ່ຍຄະດີຂັ້ນບ້ານ ບໍ່ສາມາດຊ່ວຍແມ່ຍິງໃນການແກ້ໄຂບັນຫາໃນໄລຍະຍາວໄດ້. ໃນຂະນະທີ່ ໜ່ວຍໄກ່ເກ່ຍຄະດີຂັ້ນບ້ານ ຮັບຟັງ ແລະ ໃຫ້ຄໍາປຶກສາກັບຄູ່ຜົວເມຍ, ເຂົາເຈົ້າພະຍາຍາມທີ່ຈະໄກ່ເກ່ຍທັງສອງຝ່າຍໃຫ້ກັບມາຄືນດີກັນ, ເຊິ່ງເຮັດໃຫ້ແມ່ຍິງກັບໄປຢູ່ໃນສະພາບແວດລ້ອມທີ່ມີການໃຊ້ຄວາມຮຸນແຮງຄືເກົ່າ. ວິທີການຂອງຜູ້ນໍາຊຸມຊົນໃນການຄຸ້ມຄອງກໍລະນີການໃຊ້ຄວາມຮຸນແຮງ ປະກອບດ້ວຍຄວາມພະຍາຍາມຫຼາຍຢ່າງທີ່ຫຼົ້ມເຫຼວໃນການຊຸກຍູ້ໃຫ້ຄູ່ຮ່ວມຊີວິດຢຸດຕິການໃຊ້ຄວາມຮຸນແຮງ. ອີກບັນຫາໜຶ່ງທີ່ສໍາຄັນແມ່ນກ່ຽວກັບຂະບວນການສືບທອດຂອງສະຖາບັນ. ໃນ ສປປ ລາວ, ໜ່ວຍໄກ່ເກ່ຍຄະດີຂັ້ນບ້ານຈະໄດ້ຮັບການຍ້ອງຍໍຈາກລັດຖະບານ ຖ້າບໍ່ມີການລາຍງານກ່ຽວກັບການໃຊ້ຄວາມຮຸນແຮງໃນຊຸມຊົນ ຫຼື ຄອບຄົວ ແລະ ບັນຫາອື່ນໆ. ດ້ວຍເຫດນີ້ ຈຶ່ງເຮັດໃຫ້ມີທັດສະນະຄະດີໃນການຈັດຕັ້ງປະຕິບັດທີ່ 'ບໍ່ລາຍງານ' ແລະ 'ປິດລັບໄວ້' ເຊິ່ງເປັນປົກກະຕິຂອງອົງການຈັດຕັ້ງທ້ອງຖິ່ນ. ຜົນທີ່ຕາມມາກໍ່ຄື, ຜູ້ຖືກເຄາະຮ້າຍຈາກການໃຊ້ຄວາມຮຸນແຮງ ສ່ວນໃຫຍ່ແມ່ນຈະພະຍາຍາມແກ້ໄຂບັນຫາເຫຼົ່ານີ້ຢ່າງມີດຽວ ເຖິງວ່າເຂົາເຈົ້າຈະຢາກລາຍງານ ແລະ ຂໍການຊ່ວຍເຫຼືອຈາກທາງການ. ໂດຍລວມແລ້ວ, ຜູ້ເຂົ້າຮ່ວມການຄົ້ນຄວ້າບາງຄົນຍົກປະເດັນຂອງການມີບົດບາດ ແລະ ຂີດຄວາມສາມາດທີ່ຈໍາກັດໃນການຈູງໃຈ, ຄຸນນະທໍາ ແລະ ທັດສະນະຄະດີຂອງຜູ້ນໍາ ທີ່ກ່ຽວຂ້ອງກັບຮີດຄອງປະເພນີທາງວັດທະນະທໍາ-ສັງຄົມ ເພື່ອການປົກປ້ອງຄວາມສະຫງົບໃນ ສປປ ລາວ.

ເພື່ອແກ້ໄຂຂໍ້ຄົງຄ້າງໃນດ້ານນີ້, ການສົ່ງເສີມ ການຝຶກອົບຮົມ ຫຼື ການໃຫ້ຄວາມຮູ້ແກ່ອົງການຈັດຕັ້ງຂອງຊຸມຊົນ ໃນການປ່ຽນແປງທັດສະນະຄະດີອາດຈະເປັນການປ້ອງກັນ ແລະ ລຶບລ້າງການໃຊ້ຄວາມຮຸນແຮງຕໍ່ແມ່ຍິງຂັ້ນພື້ນຖານທີ່ມີປະສິດທິພາບ. ມັນເປັນສິ່ງລະອຽດອ່ອນສໍາລັບໜ່ວຍໄກ່ເກ່ຍຄະດີຂັ້ນບ້ານທີ່ຈະເຂົ້າໃຈຄວາມສະຫຼັບສັບຊ້ອນໃນບັນຫາທີ່ພົວພັນເຖິງຄວາມບໍ່ເທົ່າທຽມກັນທາງດ້ານບົດບາດຍິງ-ຊາຍ ແລະ ການໃຊ້ຄວາມຮຸນແຮງທີ່ມີພື້ນຖານທາງເພດ ເພື່ອການປ່ຽນແປງທາງພຶດຕິກຳ ແລະ ການຫັນປ່ຽນທາງສັງຄົມ. ຄວາມຮັບຮູ້ໃນບັນຫາທີ່ເກືອບຈະຖືກປິດລັບທັງໝົດຈະເສີມຂະຫຍາຍຄຸນນະພາບໃນການໃຫ້ຄໍາປຶກສາ ແລະ ການແກ້ໄຂການໃຊ້ຄວາມຮຸນແຮງໃນຄອບຄົວຢ່າງຈິງຈັງ. ການຝຶກອົບຮົມດັ່ງກ່າວຈະຊ່ວຍຊຸກຍູ້ໃຫ້ກຸ່ມທີ່ມີອິດທິພົນໃນສັງຄົມເກີດຄວາມເຂົ້າໃຈຮີດຄອງປະເພນີທາງດ້ານບົດບາດຍິງ-ຊາຍ ເຊັ່ນດຽວກັນກັບອໍານາດທີ່ບໍ່ເທົ່າທຽມກັນໃນສາຍພົວພັນລະຫວ່າງຍິງ-ຊາຍ ເຊິ່ງພົວພັນກັບການເປັນຫົວໜ້າຄອບຄົວ ແລະ ຄວາມເປັນສຸພາບບຸລຸດ ເຊິ່ງເຮັດໃຫ້ຜູ້ຊາຍມີອໍານາດເໝືອແມ່ຍິງ

ໃນການມີອຳນາດ ເໝືອນກວ່າ ແລະ ສາມາດຄວບຄຸມໄດ້, ຍ້ອນວ່າສິ່ງນີ້ແມ່ນກົກເຫງົ້າຂອງບັນຫາການໃຊ້ຄວາມຮຸນແຮງຕໍ່ແມ່ຍິງ. ນອກຈາກນີ້, ໂຄງການດັ່ງກ່າວຄວນສົ່ງເສີມໃຫ້ມີຫຼາຍໆ ການຕອບໂຕ້ ແລະ ທາງອອກໃຫ້ກັບຜູ້ຖືກເຄາະຮ້າຍໃນບັນຫາທີ່ມີຄວາມລະອຽດອ່ອນນີ້, ມີການສະໜອງທັກສະ ແລະ ຄວາມຮູ້ໃນວິທີການທີ່ສາມາດປົກປ້ອງ ແລະ ຊ່ວຍເຫຼືອແມ່ຍິງຈາກການໃຊ້ຄວາມຮຸນແຮງໃນປັດຈຸບັນ ຫຼື ອະນາຄົດໄດ້ ແລະ ຊ່ວຍເຫຼືອຜູ້ຖືກເຄາະຮ້າຍ ເພື່ອໃຫ້ພື້ນຟູຈາກການໃຊ້ຄວາມຮຸນແຮງ.

ໃນຂະນະດຽວກັນ, ທາງອອກໂດຍກົງໃນການຫຼີກໜີຈາກການໃຊ້ຄວາມຮຸນແຮງຈາກຄູ່ຮ່ວມຊີວິດ ແມ່ນການໜີອອກຈາກເຮືອນ. ໃນຂະນະທີ່ 1/3 ຂອງຜູ້ໃຫ້ສຳພາດໄດ້ໜີອອກຈາກເຮືອນຍ້ອນບັນຫາການໃຊ້ຄວາມຮຸນແຮງ, 2/3 ຕັດສິນໃຈບໍ່ໜີ ຍ້ອນຍັງເປັນທ່ວງລູກ ແລະ ຍັງຮັກຜົວຂອງຕົນຢູ່. ແມ່ຍິງຈຳນວນຫຼາຍທີ່ຕັດສິນໃຈຢູ່ເຮືອນຄືເກົ່າ ດ້ວຍຄວາມຫວັງທີ່ວ່າຜົວຂອງເຂົາເຈົ້າຈະມີການປ່ຽນແປງ ຫຼື ເຂົາເຈົ້າຍັງຮັກຜົວຢູ່. ໃນຄວາມເປັນຈິງແລ້ວ, ສະພາບການໃນປະເທດລາວ ແມ່ນແມ່ຍິງບໍ່ສາມາດຕັດສິນໃຈໃນການຢຸດຕິຄວາມຮຸນແຮງ ໂດຍການໜີອອກຈາກເຮືອນ. ໃນທາງກົງກັນຂ້າມກັນ, ການສຳຫຼວດຫຼາຍໆ ຄັ້ງທີ່ຜ່ານມາໄດ້ສະແດງໃຫ້ເຫັນວ່າ ແມ່ຍິງທີ່ຖືກລ່ວງລະເມີດຫຼາຍຄົນ ເລືອກທີ່ຈະບໍ່ຢູ່: ການສຳຫຼວດໜຶ່ງສະແດງ ໃຫ້ເຫັນວ່າ 88% ຂອງແມ່ຍິງທີ່ໜີອອກຈາກເຮືອນຢ່າງໜ້ອຍໜຶ່ງຄັ້ງຫຼັງຈາກມີເຫດການລ່ວງລະເມີດ (Dobash & Dobash, 1979), ແລະ ອີກສອງການສຳຫຼວດໃຫ້ເຫັນວ່າ 50% (Campbell ພ້ອມດ້ວຍຄະນະ, 1998) ແລະ 41% (Ellsberg ພ້ອມດ້ວຍຄະນະ, 2001), ຕາມລຳດັບ. ການຫຼົບໜີແມ່ນຂະບວນການ ແລະ ກໍ່ບໍ່ໄດ້ເກີດຂຶ້ນພຽງແຕ່ຄັ້ງດຽວເທົ່ານັ້ນ (Ibid.). ແມ່ຍິງໃນການສຳຫຼວດໄດ້ອະທິບາຍວ່າການໜີອອກຈາກເຮືອນເປັນວິທີການທີ່ຈະປະເຊີນກັບຄວາມຫຍຸ້ງຍາກ, ລຳບາກ, ໂດດດ່ຽວ ແລະ ທຸກຍາກ (Steutel, 1998). ສຳລັບຜົນການສຳຫຼວດ ແລະ ປະເດັນຫຼັກໃນການສຳຫຼວດຄັ້ງນີ້, ເຊິ່ງສາມາດຄາດເດົາໄດ້ວ່າ ແມ່ຍິງລາວທີ່ເຄີຍຖືກຄວາມຮຸນແຮງ ຈະຖືກບັງຄັບໃຫ້ຢູ່ເຮືອນ ຍ້ອນມີນິທິທາງສັງຄົມ ແລະ ຄວາມອັບອາຍທີ່ພົວພັນເຖິງການຢ່າຮ້າງ ຫຼື ການແຍກກັນຢູ່ ລວມກັບຄວາມກັງວົນໃນຄວາມຫຍຸ້ງຍາກທາງດ້ານເສດຖະກິດ ທີ່ອາດຈະເຮັດໃຫ້ເກີດຄວາມເຈັບປວດໃນຫຼາຍໆ ທາງທີ່ແຕກຕ່າງກັນ, ແທນທີ່ຫຼຸດພົ້ນອອກຈາກການໃຊ້ຄວາມຮຸນແຮງ.

ອີກໜຶ່ງບັນຫາທີ່ສຳຄັນຄືລະດັບການຊ່ວຍເຫຼືອຂອງໜ່ວຍໄກ່ເກ່ຍຄະດີຂັ້ນບ້ານ. ບ້ານພັກສຸກເສີນສຳລັບແມ່ຍິງ, ສູນໃຫ້ຄຳປຶກສາ ແລະ ປົກປ້ອງແມ່ຍິງ-ເດັກນ້ອຍ ທີ່ໄດ້ສ້າງຕັ້ງຂຶ້ນໂດຍສູນກາງສະຫະພັນແມ່ຍິງລາວ ຢູ່ທີ່ນະຄອນຫຼວງວຽງຈັນ ໃນປີ 2006 ໂດຍໄດ້ຮັບການສະໜັບສະໜູນຈາກລັດຖະບານລາວ ແລະ ບັນດາຜູ້ໃຫ້ທຶນ. ນອກຈາກການເນັ້ນໜັກ ທາງດ້ານການໃຊ້ຄວາມຮຸນແຮງໃນຄອບຄົວ, ໄດ້ມີການໃຫ້ການບໍລິການສຳລັບບັນດາກໍລະນີການຄ້າມະນຸດ ແລະ ການລ່ວງລະເມີດທາງເພດ. ການໃຫ້ບໍລິການພິເສດ ລວມມີການສະໜອງທີ່ພັກເຊົາຊົ່ວຄາວ, ການໃຫ້ຄຳປຶກສາທາງດ້ານກົດໝາຍ, ການສົ່ງຕໍ່ທາງດ້ານສາທາລະນະສຸກ, ການຝຶກວິຊາຊີບ ແລະ ການສົ່ງກັບເມືອເຮືອນຢ່າງປອດໄພ. ນອກຈາກສູນກາງສະຫະພັນແມ່ຍິງລາວແລ້ວ ກໍ່ບໍ່ມີອົງການຈັດຕັ້ງອື່ນທີ່ສະໜອງທີ່ພັກເຊົາຊົ່ວຄາວໃຫ້ກັບແມ່ຍິງທີ່ຖືກເຄາະຮ້າຍໃນ ສປປ ລາວ ທີ່ຈະຫຼົບໜີອອກຈາກສະຖານະການໃນການລ່ວງລະເມີດ, ເຊັ່ນ ການໃຊ້ຄວາມຮຸນແຮງໃນຄອບຄົວ ແລະ ການຂົ່ມຂືນ. ຕົວຢ່າງ ທີ່ພັກເຊົາຊົ່ວຄາວ ສາມາດຊ່ວຍແມ່ຍິງໄດ້ໃນຫຼາຍທາງ, ແຕ່ການເຂົ້າເຖິງສາຍດ່ວນກໍ່ມີການບໍລິການທີ່ບໍ່ສະໜ້າສະເໝີ. ເຖິງຢ່າງໃດກໍ່ຕາມ, ບັນດາອົງການຈັດຕັ້ງທີ່ເຮັດວຽກກ່ຽວກັບບັນຫາທາງດ້ານບົດບາດຍິງ-ຊາຍ ແລະ ແມ່ຍິງທີ່ດ້ອຍໂອກາດ ທີ່ໄດ້ເວົ້າວ່າ ການບໍລິການແມ່ນຫົນທາງດຽວໃນການຊ່ວຍເຫຼືອແມ່ຍິງທີ່ຕ້ອງການຄວາມຊ່ວຍເຫຼືອ.

ຜູ້ໃຫ້ຂໍ້ມູນຫຼັກ, ເພດຍິງ, ອົງການຈັດຕັ້ງທີ່ບໍ່ສັງກັດລັດ

"ພວກເຮົາກໍ່ສົ່ງຕໍ່ເຂົາເຈົ້າໄປທີ່ພັກຊົ່ວຄາວຂອງສູນກາງສະຫະພັນແມ່ຍິງລາວ, ເຂົາເຈົ້າສາມາດໂທຫາເບີສາຍດ່ວນໂດຍບໍ່ເສຍຄ່າ. ເຖິງວ່າການໃຫ້ບໍລິການຈະຊັກຊ້າ, ແຕ່ກໍ່ເຮັດວຽກໄດ້ດີ."

ເຖິງຢ່າງໃດກໍ່ຕາມ, ຊັບພະຍາກອນທີ່ມີຢູ່ເປັນສິ່ງຈຳກັດປະສິດທິພາບຂອງມັນ. ການທີ່ບໍ່ໄດ້ສຳພາດແມ່ຍິງທີ່ຢູ່ໃນບ້ານພັກຊົ່ວຄາວໂດຍກົງ, ການສຳຫຼວດໃນຄັ້ງນີ້ຈຶ່ງບໍ່ສາມາດເກັບກຳຄວາມຄິດເຫັນ ແລະ ຄຳແນະນຳໃນການບໍລິການ ແລະ ການຊ່ວຍເຫຼືອທີ່ມີຄຸນນະພາບ. ເຖິງຢ່າງໃດກໍ່ຕາມ, ມີຄວາມຕ້ອງການໃນການແກ້ໄຂບັນຫາໂດຍຂໍຄວາມຮ່ວມມືຈາກຫຼາຍພາກສ່ວນ ແລະ ທົ່ວປະເທດ ເພື່ອການແບ່ງປັນພາລະໜ້າທີ່ໃນການຊ່ວຍເຫຼືອແມ່ຍິງທີ່ດຳລົງຊີວິດໃນສະຖານທີ່ ທີ່ມີການໃຊ້ຄວາມຮຸນແຮງ. ນອກຈາກນີ້, ນອກຈາກຊັບພະຍາກອນທີ່ມີຢູ່ແລ້ວ, ສູນກາງສະຫະພັນແມ່ຍິງລາວ ຄວນປ່ຽນຈາກວິທີການທີ່ມີຄວາມເປັນອະນຸລັກນິຍົມ ທີ່ຈຳກັດຄວາມສາມາດໃນການປ່ຽນແປງຮິດຄອງປະເພນີທາງດ້ານບົດບາດຍິງ-ຊາຍ ແລະ ທັດສະນະຄະດີໃນການຍອມຮັບການໃຊ້ຄວາມຮຸນແຮງຕໍ່ແມ່ຍິງ. ເສີມຂະຫຍາຍການໂຄສະນາເພື່ອສົ່ງເສີມການຕອບໂຕ້ທີ່ຫ້າວຫັນ.

ໃນດ້ານການຊ່ວຍເຫຼືອຜູ້ຖືກເຄາະຮ້າຍໂດຍພາກສ່ວນອື່ນໆທີ່ກ່ຽວຂ້ອງ, ການໃຫ້ບໍລິການທາງດ້ານສາທາລະນະສຸກ ແມ່ນຈຸດການຕິດຕໍ່ທຳອິດສຳລັບແມ່ຍິງທີ່ຖືກຄວາມຮຸນແຮງໃນຄອບຄົວ ແລະ ການທຳຮ້າຍທາງເພດ, ເຖິງວ່າເຂົາເຈົ້າຈະບໍ່ເປີດເຜີຍການໃຊ້ຄວາມຮຸນແຮງນັ້ນກໍ່ຕາມ (ອົງການອະນາໄມໂລກ, 2013ຂ). ເຊັ່ນດຽວກັນ, ເຫັນວ່າແມ່ຍິງທີ່ຖືກລ່ວງລະເມີດ ໄດ້ນຳໃຊ້ການບໍລິການທາງດ້ານສາທາລະນະສຸກ ຫຼາຍກວ່າແມ່ຍິງທີ່ບໍ່ເຄີຍປະເຊີນກັບບັນຫາເຫຼົ່ານີ້ (Ibid.), ດັ່ງກໍລະນີໃນ ສປປ ລາວ ນີ້ແມ່ນມີຄວາມຈຳເປັນຫຼາຍໃນການສ້າງຂີດຄວາມສາມາດຂອງຜູ້ສະໜອງການບໍລິການທາງດ້ານສາທາລະນະສຸກໃຫ້ມີການຊ່ວຍເຫຼືອແມ່ຍິງ ແລະ ເດັກທີ່ຖືກຄວາມຮຸນແຮງຢ່າງຖືກຕ້ອງ ແລະ ເໝາະສົມ. ການຈຳແນກ, ປິ່ນປົວ ແລະ ສົ່ງຕໍ່ຢ່າງທັນເວລາ ໄປເຖິງຜູ້ຊ່ວຍຊານສະເພາະ ຫຼື ສະຖາບັນຕ່າງໆ ແມ່ນຫົວໃຈສຳຄັນ. ອົງການອະນາໄມໂລກໄດ້ພັດທະນາຄູ່ມືການປິ່ນປົວ ເຊິ່ງໄດ້ຮ່ວມມືກັບ UNFPA ແລະ UN Women ເພື່ອຜູ້ສະໜອງການບໍລິການດ້ານສາທາລະນະສຸກ ໃຫ້ເປັນຄູ່ມືໃນການຈັດຕັ້ງປະຕິບັດ (ອົງການອະນາໄມໂລກ, 2013ຂ). ຄູ່ມືນີ້ສາມາດຊ່ວຍ ຜູ້ສະໜອງການບໍລິການດ້ານສາທາລະນະສຸກ ໃນ ສປປ ລາວ ພັດທະນາຂີດຄວາມສາມາດ ໃນການປຸກຈິດສຳນຶກ ໃນເລື່ອງການໃຊ້ຄວາມຮຸນແຮງຕໍ່ແມ່ຍິງ ແລະ ເພີ່ມຄວາມຮູ້ ແລະ ທັກສະໃນການຕອບໂຕ້ທີ່ເໝາະສົມເພື່ອແມ່ຍິງໃນການປິ່ນປົວ.

ອີກໜຶ່ງອຸປະສັກສໍາລັບແມ່ຍິງ ໃນການແກ້ໄຂບັນຫາການໃຊ້ຄວາມຮຸນແຮງ ແມ່ນການຂາດຂໍ້ມູນໃນຂະບວນການທາງດ້ານກົດໝາຍ. ໂດຍລວມແລ້ວ, ຄວາມຮູ້ຂອງແມ່ຍິງໃນດ້ານກົດໝາຍ ແລະ ລະບົບຍຸຕິທໍາກ່ຽວກັບການໃຊ້ຄວາມຮຸນແຮງຕໍ່ແມ່ຍິງຍັງບໍ່ທັນລະອຽດ ໃນບັນດາແມ່ຍິງທີ່ເຄີຍມີຄູ່ຮ່ວມຊີວິດ, ຈໍານວນ 1/3 ໃນເຂດຕົວເມືອງ ຮູ້ກົດໝາຍວ່າດ້ວຍ ການພັດທະນາ ແລະ ປົກປ້ອງແມ່ຍິງ, ໃນຂະນະທີ່ອັດຕາສ່ວນໃນເຂດຊົນນະບົດ ມີພຽງ 10%. ນອກຈາກນີ້ ຄວາມຮູ້ທາງດ້ານກົດໝາຍ ແລະ ລະບົບຍຸຕິທໍາກ່ຽວຂ້ອງກັບລະດັບການສຶກສາ. 1/3 ຂອງແມ່ຍິງທີ່ສໍາເລັດການສຶກສາຊັ້ນສູງ ຮັບຮູ້ກົດໝາຍວ່າດ້ວຍການພັດທະນາ ແລະ ປົກປ້ອງແມ່ຍິງ, ທຽບກັບ 1% ຂອງແມ່ຍິງທີ່ບໍ່ໄດ້ຮຽນໜັງສື ແລະ 5% ຂອງແມ່ຍິງທີ່ຮຽນຊັ້ນປະຖົມ. ນອກຈາກນັ້ນແລ້ວ, ແມ່ຍິງທີ່ຖືກຄວາມຮຸນແຮງແມ່ນບໍ່ໄດ້ຮັບການແຈ້ງກ່ຽວກັບກົດໝາຍທີ່ສະໜອງການປົກປ້ອງ ແລະ ຊ່ວຍເຫຼືອບຸກຄົນ ແລະ ສັງຄົມ ຄືດັ່ງບັນດາແມ່ຍິງທີ່ບໍ່ເຄີຍປະເຊີນກັບບັນຫາເຫຼົ່ານີ້. ດ້ວຍເຫດນີ້, ການສະໜອງໂຄງການ ແລະ ການບໍລິການທີ່ຈໍາເປັນ, ໂດຍສະເພາະ ຄວນມີການເອົາໃຈໃສ່ຕໍ່ຜູ້ຖືກເຄາະຮ້າຍ ໃນການເຂົ້າເຖິງການຊ່ວຍເຫຼືອ ແລະ ການໃຫ້ຄໍາປຶກສາທີ່ທັນເວລາ. ນີ້ເປັນຕົວຊີ້ວັດວ່າມັນເປັນສິ່ງທີ່ຈໍາເປັນເລັ່ງດ່ວນ ຫຼາຍໃນການປຸກຈິດສໍານຶກໃນລະບົບກົດໝາຍ, ໂດຍສະເພາະປະຊາຊົນທີ່ຢູ່ໃນເຂດຊົນນະບົດ, ເພື່ອຄວາມເຂົ້າໃຈທີ່ພຽງພໍຂອງສິດທິທາງດ້ານກົດໝາຍ ລວມທັງການປົກປ້ອງ, ປ້ອງກັນ ແລະ ການບັງຄັບໃຊ້ກົດໝາຍຕໍ່ຜູ້ກະທໍາຜິດ.

ໃນຂະນະດຽວກັນ, ຄືດັ່ງໃນບົດທີ 1, ກົດໝາຍປັດຈຸບັນ ທີ່ກ່ຽວຂ້ອງກັບການໃຊ້ຄວາມຮຸນແຮງຕໍ່ແມ່ຍິງ (ກົດໝາຍອາຍາ, ກົດໝາຍວ່າດ້ວຍການພັດທະນາ ແລະ ປົກປ້ອງແມ່ຍິງ) ບໍ່ໄດ້ສະໜອງຄວາມຕ້ອງການທັງໝົດຂອງຜູ້ຖືກເຄາະຮ້າຍ. ຕົວຢ່າງບໍ່ໄດ້ລວມຄູ່ຮ່ວມຊີວິດທີ່ບໍ່ໄດ້ແຕ່ງດອງຖືກຕ້ອງຕາມກົດໝາຍ ເຂົ້າໃນກົດໝາຍວ່າດ້ວຍ ການພັດທະນາ ແລະ ປົກປ້ອງແມ່ຍິງ, ບໍ່ມີແນວຄິດກ່ຽວກັບການຂົ່ມຂືນຄູ່ສົມລົດ, ບໍ່ມີມາດຕະການປະເມີນການສົ່ງຕໍ່ໄປສູ່ບັນດາທີ່ພັກຊົ່ວຄາວ ຫຼື ສະຖານທີ່ ທີ່ປອດໄພອື່ນ, ລະບົບການຫຼຸດຜ່ອນໂທດທີ່ເຂົ້າໃຈຍາກ ແລະ ຄວາມສະຫຼັບສັບຊ້ອນໃນຂະບວນການຕຸລາການ. ດ້ວຍສະພາບດັ່ງກ່າວ, ການພັດທະນາ ກົດໝາຍໃໝ່ວ່າດ້ວຍການຕ້ານ ແລະ ສະກັດກັ້ນການໃຊ້ຄວາມຮຸນແຮງຕໍ່ແມ່ຍິງ ແລະ ເດັກໄດ້ມີບົດບາດທີ່ສໍາຄັນໃນການບຸກທະລຸບັນດາຂໍ້ຈໍາກັດທາງດ້ານກົດໝາຍທີ່ມີຢູ່ ແລະ ປັບປຸງວິທີການຈັດຕັ້ງປະຕິບັດເພື່ອການສະໜອງຄວາມຕ້ອງການທີ່ແທ້ຈິງຂອງແມ່ຍິງ ແລະ ເດັກ ທີ່ເຈັບປວດຈາກການໃຊ້ຄວາມຮຸນແຮງ ແລະ ການຖືກລ່ວງລະເມີດ.



ປັດໄຈຕ່າງໆທີ່ກ່ຽວພັນ
ກັບການໃຊ້ຄວາມຮຸນແຮງ
ທີ່ເກີດຈາກຄູ່ຮ່ວມຊີວິດ

ພາກທີ 10. ປັດໄຈຕ່າງໆທີ່ກ່ຽວພັນກັບການຖືກ ຄວາມຮຸນແຮງ ທີ່ເກີດຈາກຄູ່ຮ່ວມຊີວິດ

ຜົນໄດ້ຮັບຫຼັກຂອງການສໍາຫຼວດ:

- ໃນຈໍານວນແມ່ຍິງທີ່ເຄີຍມີຄູ່ຮ່ວມຊີວິດ, ຜູ້ທີ່ເຄີຍຖືກຄວາມຮຸນແຮງທາງດ້ານຮ່າງກາຍ ແລະ/ຫຼື ການລ່ວງລະເມີດທາງເພດ ຈາກຄົນອື່ນທີ່ບໍ່ແມ່ນຄູ່ຮ່ວມຊີວິດ ຕັ້ງແຕ່ອາຍຸ 15 ປີ ແມ່ນມີທ່າອ່ຽງທີ່ຖືກຄວາມຮຸນແຮງຈາກຄູ່ຮ່ວມຊີວິດ ໃນໄລຍະ 12 ເດືອນທີ່ຜ່ານມາ ຫຼາຍກວ່າຄົນທີ່ບໍ່ເຄີຍປະເຊີນສິ່ງເຫຼົ່ານີ້ ເຖິງ 3.9 ເທົ່າ.
- ແມ່ຍິງທີ່ຖືກລ່ວງລະເມີດ ຫຼື ຖືກທໍາຮ້າຍທາງເພດ ຈາກຄົນອື່ນທີ່ບໍ່ແມ່ນຄູ່ຮ່ວມຊີວິດ ຕັ້ງແຕ່ອາຍຸ 15 ປີ ແມ່ນມີທ່າອ່ຽງທີ່ຖືກຄວາມຮຸນແຮງຈາກຄູ່ຮ່ວມຊີວິດ ໃນໄລຍະ 12 ເດືອນທີ່ຜ່ານມາ ຫຼາຍກວ່າຄົນທີ່ບໍ່ເຄີຍປະເຊີນສິ່ງເຫຼົ່ານີ້ ເຖິງ 2.9 ເທົ່າ.
- ແມ່ຍິງທີ່ຖືກລ່ວງລະເມີດ ຫຼື ຖືກທໍາຮ້າຍທາງເພດ ຕັ້ງແຕ່ອາຍຸ 15 ປີ ແມ່ນມີທ່າອ່ຽງທີ່ຖືກຄວາມຮຸນແຮງຈາກຄູ່ຮ່ວມຊີວິດ ໃນໄລຍະ 12 ເດືອນທີ່ຜ່ານມາ ຫຼາຍກວ່າຄົນທີ່ບໍ່ເຄີຍປະເຊີນສິ່ງເຫຼົ່ານີ້ ເຖິງ 2.4 ເທົ່າ.
- ແມ່ຍິງທີ່ມີຄູ່ຮ່ວມຊີວິດທີ່ເຄີຍມີການໃຊ້ຄວາມຮຸນແຮງກັບຜູ້ຊາຍຄົນອື່ນ ແມ່ນມີທ່າອ່ຽງໃນການຖືກຄວາມຮຸນແຮງຈາກຄູ່ຮ່ວມຊີວິດ ໃນໄລຍະ 12 ເດືອນທີ່ຜ່ານມາ ຫຼາຍກວ່າຄົນທີ່ບໍ່ເຄີຍປະເຊີນສິ່ງເຫຼົ່ານີ້ ເຖິງ 4 ເທົ່າ.
- ແມ່ຍິງທີ່ມີຄູ່ຮ່ວມຊີວິດ ທີ່ມີຄວາມສໍາພັນກັບແມ່ຍິງຄົນອື່ນ ແມ່ນມີທ່າອ່ຽງໃນການຖືກຄວາມຮຸນແຮງຈາກຄູ່ຮ່ວມຊີວິດ ໃນໄລຍະ 12 ເດືອນທີ່ຜ່ານມາ ຫຼາຍກວ່າຄົນທີ່ບໍ່ເຄີຍປະເຊີນສິ່ງເຫຼົ່ານີ້ ເຖິງ 2.5 ເທົ່າ.
- ແມ່ຍິງທີ່ມີຄູ່ຮ່ວມຊີວິດ ທີ່ມີການຕົ້ມສິ່ງມົນເມົາເປັນຈໍານວນຫຼາຍ ໃນທຸກໆມື້ ຫຼື ທຸກໆອາທິດ ແມ່ນມີທ່າອ່ຽງໃນການຖືກຄວາມຮຸນແຮງຈາກຄູ່ຮ່ວມຊີວິດ ໃນໄລຍະ 12 ເດືອນທີ່ຜ່ານມາ ຫຼາຍກວ່າຄົນທີ່ບໍ່ເຄີຍປະເຊີນສິ່ງເຫຼົ່ານີ້ ເກືອບສອງທົບ.
- ແມ່ຍິງທີ່ມີຄູ່ຮ່ວມຊີວິດ ທີ່ເຄີຍຖືກທູບຕີໃນຕອນຍັງນ້ອຍ ແມ່ນມີທ່າອ່ຽງໃນການຖືກຄວາມຮຸນແຮງຈາກຄູ່ຮ່ວມຊີວິດ ໃນໄລຍະ 12 ເດືອນທີ່ຜ່ານມາ ຫຼາຍກວ່າແມ່ຍິງທີ່ມີຄູ່ຮ່ວມຊີວິດ ທີ່ບໍ່ເຄີຍປະເຊີນສິ່ງເຫຼົ່ານີ້ ເຖິງ 3.8 ເທົ່າ.
- ແມ່ຍິງທີ່ອາໄສຢູ່ໃນບ້ານທີ່ບໍ່ມີລະບົບການຊ່ວຍເຫຼືອໃນເວລາຕ້ອງການ ເຊັ່ນ: ໃນເວລາເຈັບເປັນ ຫຼື ເກີດອຸບັດເຫດໃນຄອບຄົວ ແມ່ນມີທ່າອ່ຽງໃນການຖືກຄວາມຮຸນແຮງຈາກຄູ່ຮ່ວມຊີວິດ ຫຼາຍກວ່າແມ່ຍິງທີ່ອາໄສຢູ່ໃນບ້ານທີ່ມີລະບົບການຊ່ວຍເຫຼືອ ເຖິງ 3.5 ເທົ່າ.

10.1 ພາກສະເໜີ

ໃນພາກນີ້ແມ່ນສະແດງໃຫ້ເຫັນເຖິງປັດໄຈທີ່ມີການພົວພັນກັບການຖືກໃຊ້ຄວາມຮຸນແຮງທາງດ້ານຮ່າງກາຍ ແລະ ຫຼືທາງເພດຈາກຄູ່ຮ່ວມຊີວິດ ໃນຊ່ວງຊີວິດ ແລະ ປະຈຸບັນ (12 ເດືອນຜ່ານມາ) ຂອງແມ່ຍິງເຄີຍການນໍາໃຊ້ຄ່າຖົດຖອຍແບບຫຼາຍຕົວປ່ຽນ. ຍ້ອນມີການເບິ່ງໃນຫຼາຍມິຕິ ແລະ ຫຼາຍໜ່ວຍງານ ໃນການສໍາຫຼວດຄັ້ງນີ້, ການວິເຄາະນີ້ບໍ່ໄດ້ນໍາສະເໜີຜົນກະທົບລະຫວ່າງການໃຊ້ຄວາມຮຸນແຮງ ແລະ ບັນດາຕົວຊີ້ວັດອື່ນໆ ທີ່ຖືກເລືອກ. ເຖິງຢ່າງໃດກໍຕາມ, ບົດແນະນໍາຂອງການສໍາຫຼວດຄັ້ງນີ້ແມ່ນຊ່ວຍໃຫ້ພວກເຮົາໃຈໃຈແຍກວິທີການປ້ອງກັນ ແລະ ການແຊກແຊງເພື່ອນໍາໃຊ້ເຂົ້າໃນການຈັດຕັ້ງປະຕິບັດກົດໝາຍ ແລະ ແຜນດໍາເນີນງານແຫ່ງຊາດ ເພື່ອປ້ອງກັນ ແລະ ລຶບລ້າງຄວາມຮຸນແຮງຕໍ່ແມ່ຍິງ (2020-2014) ແລະ ເດັກນ້ອຍ. ເບື້ອງຕົ້ນ,

ກັບທີ. 10.1 ຄ່າທົດຖອຍທີ່ມີຫຼາຍຕົວແປຜົນ ແມ່ນຫຍັງ?

ຄ່າທົດຖອຍສະໜອງຂໍ້ມູນ ຫຼື ຄ່າຖົດຖອຍ ວັດແທກສາຍພົວພັນລະຫວ່າງເງື່ອນໄຂ (ສອງເງື່ອນໄຂ) ຕົວປ່ຽນຕາມ (ຜົນໄດ້ຮັບ) ແລະ ການຕໍ່, ເງື່ອນໄຂ ຫຼື ຕົວປ່ຽນອິດສະຫຼະ (ການສໍາຫຼວດ), ໂດຍຜົນປ່ຽນຕົວປ່ຽນຕາມ ມາເປັນຄະແນນຄວາມເປັນໄປໄດ້. ມັນມີຕົວປ່ຽນດຽວ ແລະ ຫຼາຍຕົວປ່ຽນ. ໃນການສໍາຫຼວດນີ້, ຄ່າຖົດຖອຍຂອງຫຼາຍຕົວປ່ຽນຖືກນໍາໃຊ້ເພື່ອກໍານົດ ປັດໄຈ (ຄຸນລັກສະນະ ຫຼື ປະສົບການຂອງແມ່ຍິງທີ່ໃຫ້ສໍາພາດ) ແມ່ນມີການພົວພັນກັບແມ່ຍິງທີ່ຖືກ ຄວາມຮຸນແຮງຈາກຄູ່ຮ່ວມຊີວິດ. ຖ້າ p-value ໜ້ອຍກວ່າ 0.05, ຄ່າຄວາມສໍາຄັນທາງສະຖິຕິແມ່ນຖືກຍອມຮັບ ເວລາທີ່ສ່ວນຮ້ອຍຂອງແມ່ຍິງທີ່ຖືກ ຄວາມຮຸນແຮງຈາກຄູ່ຮ່ວມຊີວິດ ເຊິ່ງຫຼາຍກວ່າກຸ່ມອື່ນ, ຕົວຢ່າງ, ການຖືກລ່ວງລະເມີດທາງເພດໃນໄວເດັກ ຫຼື ໄວໜຸ່ມ ທຽບກັບກຸ່ມທີ່ບໍ່ເຄີຍ. ຄ່າຖົດຖອຍຫຼາຍຕົວປ່ຽນ ຈະຜະລິດ 'ອັດຕາຄວາມຜິດພາດ Odds Ratio', ເຊິ່ງແມ່ນອັດຕາສ່ວນຂອງຄວາມເປັນໄປໄດ້ຂອງປະກົດການ ຂອງເຫດການ ຫຼື ບໍ່ມີປະກົດການ (ເບິ່ງກັບ 10.2).

ບົດນີ້ໄດ້ສະເໜີວິທີການໃນການວິເຄາະ, ລວມມື ກຸ່ມຕົວຢ່າງ ແລະ ປັດໄຈ ທີ່ພົວພັນເຖິງການເພີ່ມຂຶ້ນຂອງຄວາມສ່ຽງຂອງການໃຊ້ຄວາມຮຸນແຮງທາງດ້ານຮ່າງກາຍ ແລະ/ຫຼື ທາງເພດ ໃນໄລຍະປັດຈຸບັນ.

10.2 ວິທີການໃນການວິເຄາະ

ຮູບແບບຄ່າຖືກຖອຍແບບຫຼາຍຕົວປ່ຽນ (ກັບທີ 10.1) ໄດ້ຖືກນຳໃຊ້ເພື່ອສຳຫຼວດປັດໄຈທີ່ພົວພັນເຖິງການໃຊ້ຄວາມຮຸນແຮງຈາກຄູ່ຮ່ວມຊີວິດ, ດັດປັບເພື່ອປັດໄຈທີ່ອາດຈະສັບສິນ. ກຸ່ມຕົວຢ່າງທີ່ໃຊ້ໃນການວິເຄາະແມ່ນ ແມ່ຍິງທີ່ເຄີຍມີຄູ່ຮ່ວມຊີວິດທີ່ເຄີຍຖືກຄວາມຮຸນແຮງທາງດ້ານຮ່າງກາຍ ແລະ/ຫຼື ທາງເພດ ຈາກຄູ່ຮ່ວມຊີວິດ.²³

ໃນບັນດາແມ່ຍິງທີ່ເຄີຍມີຄູ່ຮ່ວມຊີວິດ, 470 ຄົນ ໄດ້ລາຍງານການໃຊ້ຄວາມຮຸນແຮງທາງດ້ານຮ່າງກາຍ ແລະ/ຫຼື ທາງເພດຈາກຜົວ ຢ່າງໜ້ອຍໜຶ່ງຄັ້ງ ໃນຊ່ວງຊີວິດ, ໃນຂະນະທີ່ 2,377 ຄົນ ບໍ່ເຄີຍຖືກຄວາມຮຸນແຮງເຫຼົ່ານີ້. ສຳລັບຮູບແບບທາງດ້ານສະຖິຕິ, ການນຳໃຊ້ກຸ່ມຕົວຢ່າງສຳຮອງແມ່ນ ແມ່ຍິງ 187 ຄົນ ຖືກຄວາມຮຸນແຮງທາງດ້ານຮ່າງກາຍ ແລະ/ຫຼື ທາງເພດ ໃນໄລຍະ 12 ເດືອນທີ່ຜ່ານມາ ລວມທັງກຸ່ມທີ່ເປີດເຜີຍການຖືກຄວາມຮຸນແຮງ (ກຸ່ມ 8 ໃນຮູບທີ 10.1). ກຸ່ມນີ້ຖືກປຽບທຽບກັບແມ່ຍິງທີ່ເຄີຍມີຄູ່ຮ່ວມຊີວິດ 2,377 ຄົນ ທີ່ບໍ່ເຄີຍລາຍງານກ່ຽວກັບການໃຊ້ຄວາມຮຸນແຮງ ຈາກຄູ່ຮ່ວມຊີວິດ (ກຸ່ມ 4 ໃນຮູບທີ 10.1).

ມີພຽງແຕ່ແມ່ຍິງທີ່ເຄີຍຖືກຖືກຄວາມຮຸນແຮງຈາກຄູ່ຮ່ວມຊີວິດໃນປັດຈຸບັນ ຫຼື ໄລຍະທີ່ຜ່ານມາ (ບໍ່ພຽງແຕ່ຜູ້ທີ່ລາຍງານການໃຊ້ຄວາມຮຸນແຮງຈາກຄູ່ຮ່ວມຊີວິດທີ່ຜ່ານມາພຽງເທົ່ານັ້ນ), ຍ້ອນວ່າຂໍ້ມູນຄຸນລັກສະນະຂອງຄູ່ຮ່ວມຊີວິດ ຖືກເກັບກຳຂໍ້ມູນທາງດ້ານຄູ່ຮ່ວມຊີວິດໃນປັດຈຸບັນ ແລະ ທີ່ຜ່ານມາເທົ່ານັ້ນ. ດ້ວຍເຫດນີ້, ແມ່ຍິງ 17 ຄົນ ທີ່ລາຍງານການໃຊ້ຄວາມຮຸນແຮງທາງດ້ານຮ່າງກາຍ ແລະ/ຫຼື ທາງເພດຈາກຄູ່ຮ່ວມຊີວິດໃນອະດີດເທົ່ານັ້ນ ທີ່ບໍ່ໄດ້ນັບເອົາເຂົ້າໃນການວິເຄາະ ທີ່ຄຸນລັກສະນະຂອງຄູ່ຮ່ວມຊີວິດໄດ້ຖືກພິຈາລະນາ. ແມ່ຍິງ 187 ຄົນ ທີ່ລາຍງານການໃຊ້ຄວາມຮຸນແຮງຈາກຄູ່ຮ່ວມຊີວິດໃນປັດຈຸບັນ ແລະ ທີ່ຜ່ານມາ ໄດ້ຖືກລວມເຂົ້າໃນການວິເຄາະຂອງການເປີດເຜີຍການໃຊ້ຄວາມຮຸນແຮງໃນປັດຈຸບັນ.

ຮູບທີ 10.1 ຈຳນວນຂອງແມ່ຍິງໃນການສຳຫຼວດ ອີງຕາມສະຖານະພາບຂອງຄູ່ຮ່ວມຊີວິດຂອງເຂົາເຈົ້າ ແລະ ປະສົບການຂອງເຂົາເຈົ້າ ທີ່ຖືກຄວາມຮຸນແຮງທາງດ້ານຮ່າງກາຍ ແລະ ທາງເພດຈາກຄູ່ຮ່ວມຊີວິດ

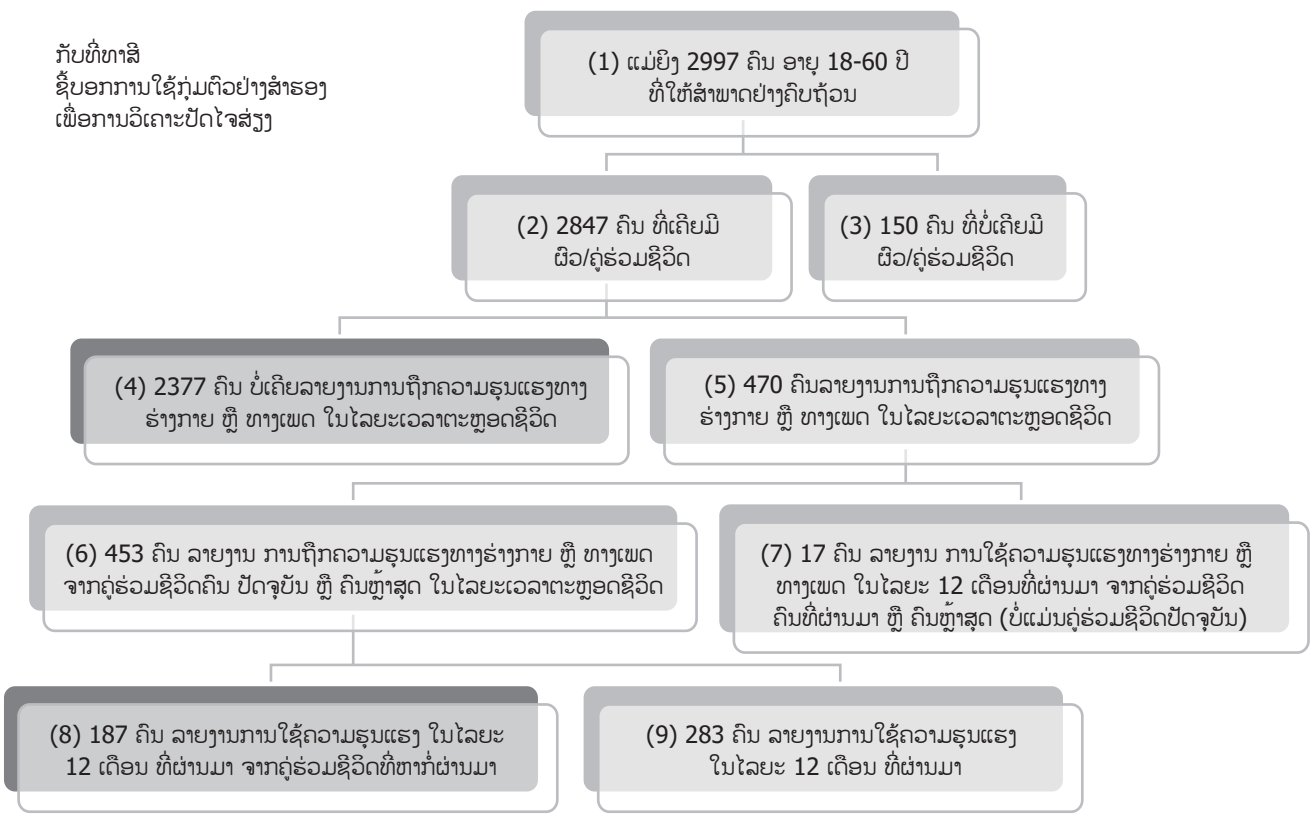

²³ ການວິເຄາະປັດໄຈສ່ຽງ ໄດ້ເຮັດຕາມແຜນຕົວແບບທີ່ໄດ້ຈັດຕັ້ງປະຕິບັດສຳລັບການສຳຫຼວດລະດັບຊາດກ່ຽວກັບການໃຊ້ຄວາມຮຸນແຮງຕໍ່ແມ່ຍິງຂອງປະເທດຫວຽດນາມ ໃນປີ 2010. Jansen H. ພ້ອມດ້ວຍຄະນະ. "ເປັນຫຍັງແມ່ຍິງບາງຄົນໃນປະເທດຫວຽດນາມປະເຊີນກັບການໃຊ້ຄວາມຮຸນແຮງຈາກຜົວມີ ຫຼາຍກວ່າກຸ່ມອື່ນ? ປັດໄຈສ່ຽງທີ່ພົວພັນເຖິງການໃຊ້ຄວາມຮຸນແຮງຈາກຜົວ ໂດຍການສຳຫຼວດຫຼາຍຂະແໜງການໃນລະດັບຊາດ." ວິທະຍາສາດສັງຄົມ ແລະ ການຢາ (ສິງ ປີ 2015).

ການວິເຄາະ ໄດ້ມີການປຽບທຽບປັດໄຈສ່ຽງສໍາລັບແມ່ຍິງທີ່ລາຍງານການໃຊ້ຄວາມຮຸນແຮງຈາກຄູ່ຮ່ວມຊີວິດໃນປັດຈຸບັນ ຫຼື ຄົນຫຼ້າສຸດ, ໃນໄລຍະ 12 ເດືອນທີ່ຜ່ານມາ, ກັບແມ່ຍິງທີ່ບໍ່ເຄີຍຖືກບັນຫາການໃຊ້ຄວາມຮຸນແຮງທາງດ້ານຮ່າງກາຍ ຫຼື ທາງເພດຈາກຄູ່ຮ່ວມຊີວິດ. ການວິເຄາະສຸມໃສ່ປັດໄຈທີ່ຈະເພີ່ມຄວາມສ່ຽງ ("ຕົວປ່ຽນອິດສະຫຼະ" ຫຼື "ຕົວປ່ຽນຕາມ"), ເລືອກຕາມແບບແຜນແນວຄວາມຄິດ (ກອບວຽກທາງດ້ານຄວາມສໍາພັນ, ເບິ່ງບົດທີ 1) ແລະ ການເຜີຍແຜ່ຜົນການສໍາຫຼວດທາງດ້ານປັດໄຈສ່ຽງ ເຊັ່ນດຽວກັນກັບ ສົມມຸດຕາຖານ ໃນສະພາບການສະເພາະ ທີ່ກ່ຽວຂ້ອງກັບການໃຊ້ຄວາມຮຸນແຮງຈາກຄູ່ຮ່ວມຊີວິດ ໃນສະພາບການຂອງ ສປປ ລາວ. 40 ປັດໄຈ ກ່ຽວກັບແມ່ຍິງ, ຜົວຂອງເຂົາເຈົ້າ, ພີ່ນ້ອງ ແລະ ໝູ່ບ້ານ ໄດ້ຮັບການທົດສອບ. ປັດໄຈທີ່ລວມທັງ ຄຸນລັກສະນະທາງດ້ານສັງຄົມ-ປະຊາກອນ ຂອງແມ່ຍິງ ແລະ ຜົວ (ອາຍຸ ແລະ ການສຶກສາ), ປະສົບການອື່ນໆ ຂອງການໃຊ້ຄວາມຮຸນແຮງ, ທັດສະນະຄະຕິ, ພຶດຕິກຳຂອງຜົວ, ຄຸນລັກສະນະຂອງຄູ່ແຕ່ງດອງ ແລະ ການຊ່ວຍເຫຼືອຈາກ ຄອບຄົວ ແລະ ເຄືອຄ່າຍໃກ້ຊິດ. 40 ຕົວປ່ຽນ ຫຼື ປັດໄຈ ແລະ ປະເພດຂອງເຂົາ ແມ່ນຢູ່ໃນເອກະສານຊ້ອນທ້າຍທີ V. ສໍາລັບແຕ່ລະປັດໄຈ, ການແຍກປະເພດ (ກຸ່ມສໍາຮອງ) ເຊັ່ນດຽວກັນກັບ ອັດຕາສ່ວນການໃຊ້ຄວາມຮຸນແຮງທາງດ້ານຮ່າງກາຍ ຫຼື ທາງເພດ ໃນປັດຈຸບັນສໍາລັບກຸ່ມສໍາຮອງໃນກຸ່ມຕົວຢ່າງທັງໝົດ ຂອງແມ່ຍິງທີ່ເຄີຍມີຄູ່ຮ່ວມຊີວິດ ໄດ້ຖືກທົບທວນກ່ອນການວິເຄາະສາເຫດທີ່ນໍາໄປສູ່ປັດໄຈສ່ຽງຂອງກຸ່ມຕົວຢ່າງສໍາຮອງ.

ກັບທີ 10.2 ອັດຕາສ່ວນທີ່ບໍ່ສອດຄ່ອງກັນ ແລະ ປັດໄຈທີ່ກໍ່ໃຫ້ເກີດຄວາມສັບສົນ

ຜົນຂອງຄ່າຖົດຖອຍຫຼາຍຕົວປ່ຽນ ໄດ້ສ້າງ 'ອັດຕາຄວາມຜິດພາດ', ແປຜົນຈໍານວນທີ່ແມ່ຍິງຈະຖືກຄວາມຮຸນແຮງ ໃນປັດໄຈສະເພາະ. ຕົວຢ່າງ, ອັດຕາຄວາມຜິດພາດຂອງການເກີດການໃຊ້ຄວາມຮຸນແຮງຈາກຄູ່ຮ່ວມຊີວິດ ແລະ ປະສົບການທີ່ຜ່ານມາໃນການຖືກລ່ວງລະເມີດທາງເພດ ແມ່ນ 2.5 ໝາຍຄວາມວ່າແມ່ຍິງທີ່ເຄີຍຖືກຄວາມຮຸນແຮງທາງເພດໃນໄວເດັກ ແມ່ນ 2.5 ທົບ ຫຼາຍກວ່າການໃຊ້ຄວາມຮຸນແຮງທາງດ້ານຮ່າງກາຍ ແລະ/ຫຼື ທາງເພດ ຈາກຄູ່ຮ່ວມຊີວິດ ທຽບກັບແມ່ຍິງທີ່ບໍ່ເຄີຍຖືກຄວາມຮຸນແຮງເຫຼົ່ານີ້. ນີ້ແມ່ນອັດຕາສ່ວນ ທີ່ບໍ່ສາມາດດັດແປງ ຫຼື ອັດຕາຄວາມຜິດພາດ, ໝາຍຄວາມວ່າປັດໄຈອື່ນໆ ນອກເໜືອຈາກການໃຊ້ຄວາມຮຸນແຮງທາງເພດນີ້ ແມ່ນຈະບໍ່ພິຈາລະນາວ່າແມ່ນການພົວພັນກັນ.

ໃນທາງກົງກັນຂ້າມ, ປັດໄຈອື່ນເຊັ່ນ ອາຍຸ, ການສຶກສາ, ສະພາບເສດຖະກິດ-ສັງຄົມ, ຫຼື ລັກສະນະຂອງຄູ່ຮ່ວມຊີວິດ ເຊິ່ງອາດສົ່ງຜົນເຖິງຜົນໄດ້ຮັບ. ບັນດາປັດໄຈອື່ນໆ ເຫຼົ່ານີ້ ເອີ້ນວ່າປັດໄຈທີ່ເຮັດໃຫ້ສັບສົນ (ຕົວປ່ຽນ), ເຊິ່ງແມ່ນ 'ສິ່ງອື່ນ' ຫຼື ຕົວປ່ຽນທີ່ເບິ່ງບໍ່ເຫັນ ທີ່ເຊື່ອມໂຍງກັນກັບຜົນໄດ້ຮັບ. ການດັດປັບອັດຕາຄວາມຜິດພາດ (AOR) ໃນບັນດາປັດໄຈທີ່ເຮັດໃຫ້ສັບສົນ ໃນຂະນະດຽວກັນ ແລະ ຄ່າຂອງການເຊື່ອມໂຍງກັນລະຫວ່າງປັດໄຈທີ່ຕ່າງກັນ, ເພາະສະນັ້ນ ຈິ່ງເຫັນພາບທີ່ຈະແຈ້ງຂຶ້ນໃນທໍາມະຊາດທີ່ສັບຊ້ອນຂອງການໃຊ້ຄວາມຮຸນແຮງຈາກຄູ່ຮ່ວມຊີວິດ.

ເຖິງວ່າການຖືກຄວາມຮຸນແຮງໃນໄລຍະປັດຈຸບັນ ແລະ ໃນຊ່ວງຊີວິດ ໄດ້ວັດແທກໃນບົດອື່ນໆ, ການວິເຄາະຫຼາຍຕົວປ່ຽນນີ້ ໄດ້ເລືອກພຽງແຕ່ການຖືກຄວາມຮຸນແຮງໃນໄລຍະປັດຈຸບັນເທົ່ານັ້ນ ຍ້ອນວ່າຂໍ້ເສຍຂອງ ການຖືກຄວາມຮຸນແຮງໃນຊ່ວງຊີວິດ ແມ່ນຈະກວມເອົາແມ່ຍິງທີ່ເຄີຍຖືກຖືກຄວາມຮຸນແຮງໃນເວລາດົນນານມາແລ້ວ, ກ່ອນປັດໄຈສ່ຽງ (ໃນປັດຈຸບັນ) ຈະກ່ຽວຂ້ອງ. ຂໍ້ເສຍອື່ນໆ ໃນການຖືກຄວາມຮຸນແຮງໃນຊ່ວງຊີວິດ ແມ່ນອາດຈະເຮັດໃຫ້ຮູ້ຟື້ນຄວາມລໍາອຽງ. ນອກຈາກນັ້ນ, ການພົວພັນກັນຂອງການຖືກຄວາມຮຸນແຮງ ອາດຈະເປົາປາລົງ ຍ້ອນແມ່ຍິງທີ່ເຄີຍຖືກຖືກຄວາມຮຸນແຮງໃນຊ່ວງຊີວິດ ອາດຈະບໍ່ໄດ້ອາໄສຢູ່ໃນສະພາບທີ່ມີການໃຊ້ຄວາມຮຸນແຮງດັ່ງກ່າວແລ້ວ, ເຊິ່ງອາດຈະເຮັດໃຫ້ການພົວພັນດັ່ງກ່າວເປົາປາລົງ. ໃນບັນດາຂໍ້ຕິຂອງການພົວພັນກັບການຖືກຄວາມຮຸນແຮງໃນປັດຈຸບັນ ຫຼາຍກວ່າໃນຊ່ວງຊີວິດ, ແມ່ນມີການພົວພັນທີ່ແນ່ນອນກວ່າ. ມັນຍັງມີການກ່ຽວຂ້ອງກັນຫຼາຍກວ່າສໍາລັບການແຊກແຊງໃນການແກ້ໄຂບັນຫາໃນປັດຈຸບັນຂອງແມ່ຍິງ.

ຂະບວນການວິເຄາະ, ຄ່າຖົດຖອຍຕົວປ່ຽນດຽວ ແມ່ນໄດ້ຄິດໄລ່ເພື່ອປະເມີນຄວາມຜິດພາດເບື້ອງຕົ້ນເທົ່ານັ້ນ ເຊິ່ງຈະພິຈາລະນາພຽງແຕ່ປັດໄຈທີ່ສົນໃຈເທົ່ານັ້ນ. ຕົວປ່ຽນທີ່ເຫັນວ່າພົວພັນກັບການຖືກຄວາມຮຸນແຮງໃນຄູ່ຊີວິດ. ຕົວປ່ຽນທີ່ເຫັນວ່າພົວພັນກັບການຖືກຄວາມຮຸນແຮງໃນຄູ່ຊີວິດ ໃນຕົວແບບຄ່າຖົດຖອຍຕົວປ່ຽນດຽວ. ກົດວິເຄາະນີ້ໄດ້ພິຈາລະນາຕົວປ່ຽນທາງດ້ານອາຍຸ, ຊົນເຜົ່າ ແລະ ພາກເພື່ອຊອກຫາຄ່າດັດປັບອັດຕາຄວາມຜິດພາດ (AOR), ໃນລະຫວ່າງຂັ້ນຕອນໃນການຊອກຫາຕົວປ່ຽນ ໃນຮູບແບບຖານຂໍ້ມູນສຸດທ້າຍ. ຮູບແບບສຸດທ້າຍລວມມີຕົວປ່ຽນທັງໝົດກັບ P-value ຂອງ 0.05 ຫຼື ໜ້ອຍກວ່າ, ພິຈາລະນາວ່າມີຄວາມສໍາຄັນໃນການກໍານົດປັດໄຈ ທີ່ອິດສະຫຼະພົວພັນກັບການຖືກຄວາມຮຸນແຮງຈາກຄູ່ຮ່ວມຊີວິດ.

10.3 ປັດໄຈທີ່ພົວພັນເຖິງການຖືກຄວາມຮຸນແຮງຈາກຄູ່ຮ່ວມຊີວິດໃນໄລຍະ 12 ເດືອນທີ່ຜ່ານມາ

3 ປັດໄຈຕົ້ນຕໍ (ຄວາມເປັນມາ ແລະ ຄຸນລັກສະນະຂອງແມ່ຍິງ, ຄວາມເປັນມາ ແລະ ປະຫວັດໃນໄວເດັກຂອງຜູ້ຊາຍ ເຊັ່ນດຽວກັນກັບ ປັດໄຈອື່ນໆ) ແລະ 8 ປັດໄຈສະເພາະ ໄດ້ຖືກກໍານົດໃນການພົວພັນກັບການຖືກຄວາມຮຸນແຮງທາງດ້ານຮ່າງກາຍ ແລະ/ຫຼື ທາງເພດ ຈາກຄູ່ຮ່ວມຊີວິດ ທີ່ແມ່ຍິງຖືກ (ຮູບທີ 10.2 ແລະ ເອກະສານຊ້ອນທ້າຍທີ V). ຄ່າກາງ ແລະ ຄ່າສຸດທ້າຍ ແມ່ນຖືກນໍາສະເໜີໃນ ເອກະສານຊ້ອນທ້າຍທີ V.

(1) ຄວາມເປັນມາ ແລະ ຄຸນລັກສະນະຂອງແມ່ຍິງ:

- ແມ່ຍິງທີ່ເຄີຍຖືກຄວາມຮຸນແຮງທາງດ້ານຮ່າງກາຍ ຈາກຄົນອື່ນທີ່ບໍ່ແມ່ນຄູ່ຮ່ວມຊີວິດຕັ້ງແຕ່ອາຍຸ 15 ປີ ແມ່ນ 3.9 ທົບ ທີ່ມີທ່າອ່ຽງປະເຊີນກັບການຖືກຄວາມຮຸນແຮງຈາກຄູ່ຮ່ວມຊີວິດ ຫຼາຍກວ່າແມ່ຍິງທີ່ບໍ່ເຄີຍຖືກບັນຫາເຫຼົ່ານີ້ (p<0.001).
- ແມ່ຍິງທີ່ເຄີຍຖືກຄວາມຮຸນແຮງ ຫຼື ການທໍາຮ້າຍທາງເພດ ຄົນອື່ນທີ່ບໍ່ແມ່ນຄູ່ຮ່ວມຊີວິດຈາກຄົນອື່ນທີ່ບໍ່ແມ່ນຄູ່ຮ່ວມຊີວິດຕັ້ງແຕ່ອາຍຸ 15 ປີ ແມ່ນ 2.9 ທົບ ທີ່ມີທ່າອ່ຽງໃນການຖືກຄວາມຮຸນແຮງຈາກຄູ່ຮ່ວມຊີວິດ ຫຼາຍກວ່າແມ່ຍິງທີ່ບໍ່ເຄີຍຖືກບັນຫາເຫຼົ່ານີ້ (P<0.02).

- ແມ່ຍິງທີ່ເຄີຍຖືກຄວາມຮຸນແຮງ ຫຼື ການທໍາຮ້າຍທາງເພດ ຕັ້ງແຕ່ອາຍຸ 15 ປີ ແມ່ນ 2.4 ທົບ ທີ່ມີທ່າອ່ຽງໃນການປະເຊີນກັບການຖືກຄວາມຮຸນແຮງຈາກຄູ່ຮ່ວມຊີວິດ ຫຼາຍກວ່າແມ່ຍິງທີ່ບໍ່ເຄີຍຖືກບັນຫາເຫຼົ່ານີ້ (P<0.04)
- (2) ຄວາມເປັນມາຂອງຜູ້ຊາຍ ແລະ ປະຫວັດໃນໄວເດັກ ຂອງຜົວ ຫຼື ຄູ່ຮ່ວມຊີວິດ:
- ແມ່ຍິງທີ່ມີຄູ່ຮ່ວມຊີວິດທີ່ດື່ມສິ່ງມືນເມົາ ແມ່ນມີ ເກືອບສອງທົບ ທີ່ມີທ່າອ່ຽງໃນການປະເຊີນກັບການຖືກຄວາມຮຸນແຮງຈາກຄູ່ຮ່ວມຊີວິດ ຫຼາຍ ກວ່າແມ່ຍິງທີ່ບໍ່ເຄີຍຖືກບັນຫາເຫຼົ່ານີ້. (p<0.03).
 - ແມ່ຍິງທີ່ມີຄູ່ຮ່ວມຊີວິດທີ່ຕິກັບຊາຍອື່ນ ແມ່ນມີ 4.2 ທົບ ທີ່ມີທ່າອ່ຽງໃນການຖືກຄວາມຮຸນແຮງຈາກຄູ່ຮ່ວມຊີວິດຫຼາຍກວ່າແມ່ຍິງທີ່ບໍ່ເຄີຍຖືກ ບັນຫາເຫຼົ່ານີ້. (P<0.01)
 - ແມ່ຍິງທີ່ມີຄູ່ຮ່ວມຊີວິດທີ່ມີແມ່ຍິງອື່ນ ແມ່ນມີ 2.5 ທົບ ທີ່ມີທ່າອ່ຽງໃນການຖືກຄວາມຮຸນແຮງຈາກຄູ່ຮ່ວມຊີວິດຫຼາຍກວ່າແມ່ຍິງທີ່ບໍ່ເຄີຍຖືກ ບັນຫາເຫຼົ່ານີ້. (P<0.03)
 - ແມ່ຍິງທີ່ມີຄູ່ຮ່ວມຊີວິດທີ່ເຄີຍຖືກຕີໃນຕອນເປັນເດັກ ແມ່ນມີ 3.8 ທົບ ທີ່ມີທ່າອ່ຽງໃນການປະເຊີນກັບ ການຖືກຄວາມຮຸນແຮງຈາກຄູ່ຮ່ວມຊີວິດ ຫຼາຍກວ່າແມ່ຍິງທີ່ບໍ່ເຄີຍຖືກບັນຫາເຫຼົ່ານີ້. (p<0.001)
- (3) ປັດໄຈອື່ນໆ:
- ແມ່ຍິງທີ່ມີເພື່ອນບ້ານທີ່ບໍ່ຊ່ວຍເຫຼືອໃນເວລາເຫັນບາງຄົນໃນຄອບຄົວເຈັບປ່ວຍ ຫຼື ເກີດອຸບັດເຫດ ແມ່ນມີທ່າອ່ຽງໃນການປະເຊີນກັບການຖືກ ຄວາມຮຸນແຮງຈາກຄູ່ຮ່ວມຊີວິດຫຼາຍກວ່າແມ່ຍິງທີ່ບໍ່ເຄີຍຖືກບັນຫາເຫຼົ່ານີ້ 3.5 ທົບ (p<0.03)

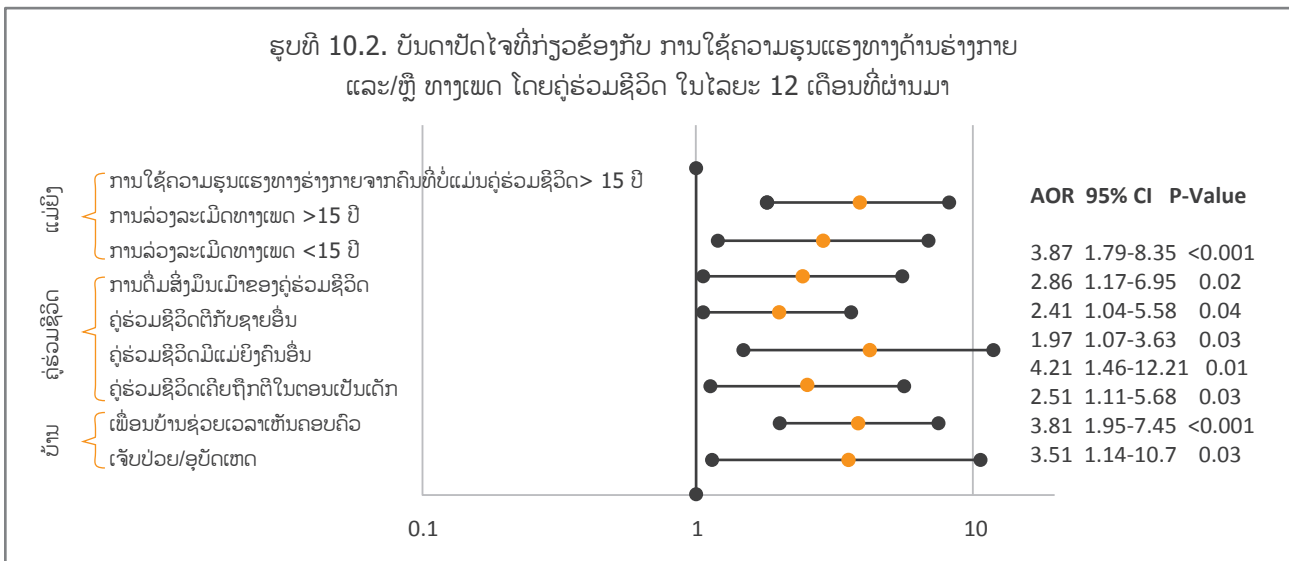

ໝາຍເຫດ: 95% ຄ່າຄວາມເຊື່ອໝັ້ນ (CI) ໃຊ້ໃນການຄາດຄະເນ ຄ່າຄວາມຖືກຕ້ອງຂອງອັດຕາຄວາມຜິດພາດ. ນີ້ແມ່ນລຳດັບຂອງຄ່າ (ຄ່າຕໍ່າກວ່າ ແລະ ສູງກວ່າ) ທີ່ຈະບັນລຸຄວາມເຊື່ອໝັ້ນ 95% ເຊິ່ງເປັນຄ່າທີ່ແທ້ຈິງຂອງອັດຕາຄວາມຜິດພາດ. ຖ້າຄ່າຄວາມເຊື່ອໝັ້ນ ບໍ່ແມ່ນ 1, ຜົນວິເຄາະແມ່ນ ມີຄວາມສໍາຄັນທາງດ້ານສະຖິຕິ. ຖ້າມີຄ່າເທົ່າ 1, ອັດຕາຄວາມຜິດພາດ ແມ່ນບໍ່ມີຄວາມສໍາຄັນທາງດ້ານສະຖິຕິ.

10.4 ພາກສິນທະນາ

ບົດນີ້ໄດ້ທົດສອບປັດໄຈທີ່ເພີ່ມຄວາມສ່ຽງຂອງການຖືກຄວາມຮຸນແຮງຕໍ່ແມ່ຍິງຈາກຄູ່ຮ່ວມຊີວິດ ແລະ ຄົນອື່ນທີ່ບໍ່ແມ່ນຄູ່ຮ່ວມຊີວິດ. ປັດໄຈທີ່ມີ ຄວາມສໍາຄັນທີ່ເພີ່ມຄວາມສ່ຽງຂອງແມ່ຍິງໃນການຖືກຄວາມຮຸນແຮງທາງດ້ານຮ່າງກາຍ ແລະ ທາງເພດ, ພຶດຕິກຳຂອງຜູ້ຊາຍທີ່ຕໍ່ຕ້ານສັງຄົມ ເຊັ່ນ ການຕິກັນ, ສິ່ງມືນເມົາ, ການນອກໃຈ, ປະສົບການທີ່ຜ່ານມາໃນການຖືກຄວາມຮຸນແຮງ ແລະ ບໍ່ມີລະບົບການຊ່ວຍເຫຼືອຈາກເພື່ອນບ້ານ ຫຼື ບ້ານ.

ປັດໄຈທີ່ພົວພັນກັບການຖືກຄວາມຮຸນແຮງຈາກຄູ່ຮ່ວມຊີວິດ ແລະ ການຖືກຄວາມຮຸນແຮງທາງເພດ ສາມາດຈຳແນກໂດຍ ກອບວຽກໃນຕົວແບບທາງດ້ານ ສາຍພົວພັນລະຫວ່າງຜູ້ຊາຍ ແລະ ແມ່ຍິງ, ເຊັ່ນ ຄຸນລັກສະນະຂອງບຸກຄົນ (ອາຍຸ, ການສຶກສາ, ລາຍໄດ້, ການທາລຸນເດັກ, ພຶດຕິກຳທີ່ຕໍ່ຕ້ານສັງຄົມ, ອາການເຈັບປ່ວຍທາງຈິດ, ການໃຊ້ເປັນປະຈຳ, ການຍອມຮັບການຖືກຄວາມຮຸນແຮງ), ສາຍພົວພັນ (ການມີຄູ່ຮ່ວມຊີວິດຫຼາຍຄົນ ຫຼື ການນອກໃຈ), ບ້ານ (ການລົງໂທດທີ່ເບົາບາງໃນບ້ານ, ຄວາມທຸກຍາກ) ແລະ ສັງຄົມ (ຮີດຄອງທາງດ້ານບົດບາດຍິງ-ຊາຍ ແລະ ຮີດຄອງປະເພນີສັງຄົມໃນການສົ່ງ ເສີມການຖືກຄວາມຮຸນແຮງ) (ອົງການອະນາໄມໂລກ, 2010). ການຖືກຄວາມຮຸນແຮງຕໍ່ແມ່ຍິງຂອງຜູ້ຊາຍທີ່ພົວພັນກັບຄວາມສໍາພັນກັນ ທີ່ມີຄວາມ ສະຫຼັບສັບຊ້ອນໃນລະດັບບຸກຄົນ, ສາຍພົວພັນ, ບ້ານ ແລະ ສັງຄົມ. ບັນດາປັດໄຈເຫຼົ່ານີ້ບໍ່ສາມາດຕີຄວາມຢ່າງໂດດດ່ຽວໄດ້ ແລະ ຄວນທີ່ຈະນຳໃຊ້

ສະພາບແວດລ້ອມທີ່ເປັນຢູ່ໃນວົງກວ້າງຂອງອັດຕາສ່ວນໃນຄວາມບໍ່ເທົ່າທຽມກັນທາງດ້ານບົດບາດຍິງ-ຊາຍ (Fulu ພ້ອມດ້ວຍຄະນະ., 2014). ຄວາມເທົ່າທຽມກັນທາງດ້ານບົດບາດຍິງ-ຊາຍ ແລະ ຮີດຄອງທາງສັງຄົມໄດ້ປະຕິເສດ ແລະ ສະກັດກັ້ນການຖືກຄວາມຮຸນແຮງຕໍ່ແມ່ຍິງເປັນປັດໄຈປົກປ້ອງເບື້ອງຕົ້ນ. ບັນດາປັດໄຈປົກປ້ອງອື່ນໆ ຂອງການຖືກຄວາມຮຸນແຮງຕໍ່ແມ່ຍິງ ແມ່ນ 'ການສຶກສາ', 'ສະພາບແວດລ້ອມໃນຄອບຄົວ ແລະ ການລ້ຽງດູ', 'ການຈາກໄປຂອງຄູ່ຮ່ວມຊີວິດ', 'ການສະໜັບສະໜູນຂອງຄອບຄົວ', 'ການອາໄສຢູ່ໃນຄອບຄົວໃຫຍ່', 'ການຢູ່ຮ່ວມກັນເປັນສະມາຄົມ' ແລະ 'ຄວາມສາມາດຂອງແມ່ຍິງໃນການຮັບຮູ້ຄວາມສ່ຽງຂອງການຖືກຄວາມຮຸນແຮງທາງເພດ' (ອົງການອະນາໄມໂລກ, 2010, Gidycz ພ້ອມດ້ວຍຄະນະ. 2007, Schwartz ພ້ອມດ້ວຍຄະນະ., 2006, Ellsberg ພ້ອມດ້ວຍຄະນະ., 1999).

ການສໍາຫຼວດພົບວ່າໃນລະດັບບຸກຄົນ, ແມ່ຍິງທີ່ເຄີຍຖືກກັບການລ່ວງລະເມີດຈາກຄົນອື່ນທີ່ບໍ່ແມ່ນຄູ່ຮ່ວມຊີວິດໃນຕອນຍັງນ້ອຍ ແລະ ກໍຍັງມີທ່າອ່ຽງໃນການຖືກຄວາມຮຸນແຮງຈາກຄູ່ຮ່ວມຊີວິດ ທຽບກັບແມ່ຍິງທີ່ບໍ່ເຄີຍຖືກບັນຫາເຫຼົ່ານີ້. ຜົນການສໍາຫຼວດນີ້ໄປໃນທິດທາງດຽວກັນກັບການສໍາຫຼວດຈາກປະເທດອື່ນໆ ທີ່ແມ່ຍິງທີ່ເຄີຍຖືກການລ່ວງລະເມີດຈາກຄົນອື່ນທີ່ບໍ່ແມ່ນຄູ່ຮ່ວມຊີວິດ ແມ່ນມີທ່າອ່ຽງໃນການລາຍງານ ການໃຊ້ຄວາມຮຸນແຮງຈາກຄູ່ຮ່ວມຊີວິດຫຼາຍກວ່າແມ່ຍິງທີ່ບໍ່ເຄີຍຖືກບັນຫາເຫຼົ່ານີ້ ເຖິງ 3.8 ທົບ (Boyle ພ້ອມດ້ວຍຄະນະ., 2009).

ສໍາລັບຜູ້ຖືກເຄາະຮ້າຍ, ປະຫວັດຂອງການຖືກຄວາມຮຸນແຮງໃນຫຼາຍເຊັ່ນຄົນ ແມ່ນເປັນການຄາດຄະເນທີ່ສໍາຄັນ ສໍາລັບການຖືກຄວາມຮຸນແຮງໃນປັດຈຸບັນ ແລະ ໃນຊ່ວງຊີວິດ. ເມື່ອແມ່ຍິງເຕີບໃຫຍ່ໃນຄອບຄົວທີ່ແມ່ຂອງລາວຖືກຕີ, ລາວຈະຮຽນຮູ້ວ່າການຖືກຄວາມຮຸນແຮງເປັນເລື່ອງ "ທໍາມະດາ" ມັນແມ່ນສ່ວນໜຶ່ງຂອງຄວາມສໍາພັນລະຫວ່າງຍິງ-ຊາຍ (ສູນຊ່ວຍເຫຼືອສຸກເສີນສໍາລັບແມ່ຍິງຂອງປະເທດ ຟີຈີ, 2013). ດ້ວຍເຫດນີ້, ໜຶ່ງປັດໄຈໃນການປົກປ້ອງ ແມ່ນຮັບປະກັນວ່າວິທີການລ້ຽງລູກ ແລະ ສະພາບແວດລ້ອມທີ່ສົ່ງເສີມທາງເລືອກໃນການມີຊີວິດທີ່ດີ ແລະ ແຂງແຮງໃນຄອບຄົວ ແລະ ບ້ານ.

ສໍາລັບມາດຕະການໃນການປ້ອງກັນເບື້ອງຕົ້ນ, ໃນກໍລະນີທີ່ເດັກຖືກທາລຸນ ລວມທັງການລ່ວງລະເມີດທາງເພດ, ໄດ້ມີການແນະນໍາຫຼາຍທາງເລືອກໃນວິທີການປ້ອງກັນ. ສິ່ງເຫຼົ່ານີ້ແມ່ນເພື່ອກໍານົດ ແລະ ປົນປົວເດັກທີ່ມີອາການທາງຈິດ, ສະໜອງການຊ່ວຍເຫຼືອສໍາລັບເດັກ ແລະ ໄວໜຸ່ມທີ່ຖືກທາລຸນ ແລະ/ຫຼື ຖືກຄວາມຮຸນແຮງຈາກຄູ່ຮ່ວມຊີວິດ ແລະ ການຈັດຫາການຝຶກອົບຮົມໃນໂຮງຮຽນ ສໍາລັບການພັດທະນາທັກສະທາງສັງຄົມ ແລະ ອາລົມ ແລະ ປ້ອງກັນການຂົ່ມເຫັງ ແລະ ທຸກຮູບແບບຂອງການໃຊ້ຄວາມຮຸນແຮງ (ອົງການອະນາໄມໂລກ, 2010). ຍ້ອນການລ່ວງລະເມີດທາງເພດ ຫຼື ກໍລະນີການທໍາຮ້າຍຕ່າງໆ ແມ່ນບໍ່ໄດ້ຮັບການລາຍງານ ໃນ ສປປ ລາວ ຄືຄັ້ງທີ່ໄດ້ເປີດເຜີຍໃນການສໍາຫຼວດທາງດ້ານຄຸນນະພາບ, ການປ່ຽນແປງທາງດ້ານຮີດຄອງປະເພນີວັດທະນະທໍາ ແລະ ສັງຄົມໃນປັດຈຸບັນເປັນສິ່ງທີ່ສໍາຄັນຫຼາຍ ໂດຍເນັ້ນໃສ່ການຮັກສາກຽດສັກສີຂອງຄອບຄົວ ແລະ ຄວາມບໍລິສຸດທາງເພດ, ເຊັ່ນດຽວກັນກັບ ຄວາມເປັນສຸພາບບຸລຸດ ທີ່ສະແດງອອກໃນທາງເພດ, ການເປັນຫົວໜ້າທີ່ເຂັ້ມແຂງຂອງເພດຊາຍ, ການມີສິດ ອໍານາດເໜືອກວ່າແມ່ຍິງ, ຄວາມເຂັ້ມແຂງທາງຮ່າງກາຍ ແລະ ສັກສີຂອງຜູ້ຊາຍ, ເຊິ່ງມັກມີການພົວພັນເຖິງການຂົ່ມຂືນ.

ອີກໜຶ່ງປັດໄຈສ່ວນບຸກຄົນ ທີ່ກ່ຽວກັບຜູ້ຊາຍໃນການສໍາຫຼວດຄັ້ງນີ້ ແມ່ນອັດຕາສ່ວນຄູ່ຮ່ວມຊີວິດຂອງແມ່ຍິງທີ່ຕິກັບຜູ້ຊາຍຄົນອື່ນ. ຄວາມໂມໂຫງ່າຍທີ່ນໍາໄປສູ່ການຕໍ່ສູ້ ຊຶ່ງກາຍເປັນບັນຫາຮ້າຍແຮງຂຶ້ນຍ້ອນສະພາບຄວາມເປັນມາຂອງຄອບຄົວ, ເຊິ່ງເດັກຊາຍຖືກກັບສາຍພົວພັນທີ່ບໍ່ຄົງທີ່ຍ້ອນການຖືກຄວາມຮຸນແຮງ. ໃນການສໍາຫຼວດນີ້, ພຶດຕິກຳຕໍ່ຕ້ານຂອງຜູ້ຊາຍທີ່ພົວພັນເຖິງການຕໍ່ສູ້ ແມ່ນການຄາດຄະເນທີ່ເຂັ້ມແຂງທີ່ສຸດໃນ ການຖືກຄວາມຮຸນແຮງທຽບກັບປັດໄຈອື່ນໆ, ບັນທຶກ AOR ຂອງ 4.21. ບາງການສໍາຫຼວດທີ່ຜ່ານມາ ໄດ້ແນະນໍາກ່ຽວກັບການພົວພັນກັນ ລະຫວ່າງອາການຂອງບຸກຄະລິກທີ່ຕໍ່ຕ້ານສັງຄົມ ແລະ ຄຸນລັກສະນະທີ່ກ່ຽວຂ້ອງອື່ນໆ (ເຊັ່ນ ເຮັດໂດຍບໍ່ຄິດ ແລະ ການບໍ່ເຫັນໃຈຄົນອື່ນ) ແລະ ຜູ້ທີ່ໃຊ້ຄວາມຮຸນແຮງຕໍ່ຄູ່ຮ່ວມຊີວິດ ຫຼື ໃຊ້ຄວາມຮຸນແຮງທາງເພດ (Ibid.). ທັດສະນະຄະຕິສ່ວນບຸກຄົນກໍ່ແມ່ນອີກວິທີໜຶ່ງໃນການປົກປ້ອງ ແລະ ແຊກແຊງ. ເຖິງຢ່າງໃດກໍ່ຕາມ, ມັນຄົງຈະເປັນໄປບໍ່ໄດ້ທີ່ຈະເຫັນຜົນກະທົບທີ່ສໍາຄັນໃນຄວາມຖີ່ຂອງການໃຊ້ຄວາມຮຸນແຮງດ້ວຍຕົນເອງ (Fulu ພ້ອມດ້ວຍ ຄະນະ., 2013). ໃນການປ້ອງກັນເບື້ອງຕົ້ນ, ສິ່ງທີ່ອາດຈະເປັນຈິງທີ່ສຸດຄືການອອກແບບ ແລະ ແນະນໍາມາດຕະການສໍາລັບໄວໜຸ່ມຊາຍ ແລະ ເດັກຊາຍທີ່ມີເປົ້າໝາຍໃນການພັດທະນາທັກສະທາງສັງຄົມ ແລະ ອາລົມ ເພື່ອເຂົ້າໃຈການສື່ສານກັບຫຼາຍໆຄົນ, ສາຍພົວພັນທີ່ມີການໃຫ້ກຽດເຊິ່ງກັນ ແລະ ກັນ ແລະ ການເຈລະຈາຕໍ່ລອງໃນໂຮງຮຽນ ເຊັ່ນດຽວກັນກັບໃນບ້ານ ເຊິ່ງເປັນຫົວຂໍ້ການຝຶກອົບຮົມທີ່ລະອຽດອ່ອນ. ເຊັ່ນດຽວກັນ, ຜູ້ຊາຍທີ່ຖືກລ່ວງລະເມີດໃນເວລາທີ່ເປັນເດັກ ມີທ່າອ່ຽງໃນການ ໃຊ້ຄວາມຮຸນແຮງຕໍ່ຄູ່ຮ່ວມຊີວິດ. ນີ້ແມ່ນຫຼັກຖານທີ່ສໍາຄັນຂອງປະສົບການໃນໄວເດັກ. ຖ້າຜູ້ຊາຍເຄີຍຖືກຄວາມຮຸນແຮງໃນຕອນເປັນເດັກ, ລາວບໍ່ພຽງແຕ່ມີຄວາມສ່ຽງທີ່ຈະຖືກກັບບັນຫາທາງດ້ານຊີວິດການເປັນຢູ່, ສຸຂະພາບ ແລະ ການຮຽນເທົ່ານັ້ນ, ແຕ່ຍັງມີຄວາມສ່ຽງໃນການທີ່ຈະກາຍເປັນຜູ້ກະທໍາຜິດ ໃນການໃຊ້ຄວາມຮຸນແຮງຕໍ່ແມ່ຍິງໃນຕອນທີ່ລາວກາຍເປັນຜູ້ໃຫຍ່ (ສູນຊ່ວຍເຫຼືອສຸກເສີນສໍາລັບແມ່ຍິງຂອງ ປະເທດ ຟີຈີ, 2013).

ສິ່ງມືນເມົາກໍ່ໄດ້ຖືກຄົ້ນພົບໃນການສຶກສາໃນຄັ້ງນີ້ ວ່າເປັນສາເຫດຂອງການໃຊ້ຄວາມຮຸນແຮງ. ການວິເຄາະແບບຫຼາຍຕົວປ່ຽນ ແລະ ການສໍາຫຼວດທາງດ້ານຄຸນນະພາບ ສະແດງໃຫ້ເຫັນຄວາມເສຍຫາຍໃນການໃຊ້ສິ່ງມືນເມົາ ເຊິ່ງພົວພັນເຖິງການກະທໍາຜິດໃນການໃຊ້ຄວາມຮຸນແຮງຕໍ່ຄູ່ຮ່ວມຊີວິດ ແລະ ການໃຊ້ຄວາມຮຸນແຮງທາງເພດ. ໃນບາງກໍລະນີ, ຜູ້ຊາຍໄດ້ໃຊ້ສິ່ງມືນເມົາໃນການກະຕຸ້ນຕົນເອງລ່ວງໜ້າ ເພື່ອຈະຕິບຕົວຄູ່ຮ່ວມຊີວິດ ຍ້ອນຄິດວ່າການກະທໍານີ້ ເປັນສິ່ງທີ່ສັງຄົມຄາດຫວັງ ແລະ ຍອມຮັບໄດ້ (Jewkes, 2002). ມີຫຼາຍໆ ການສໍາຫຼວດທີ່ຄົ້ນພົບການພົວພັນກັນລະຫວ່າງການຖືກຄວາມຮຸນແຮງຈາກຄູ່ຮ່ວມຊີວິດ ແລະ ການຖືກຄວາມຮຸນແຮງທາງເພດ ແລະ ຄວາມເສຍຫາຍຈາດການໃຊ້ສິ່ງມືນເມົາ ແລະ ຢາເສບຕິດໃນປະເທດກໍາລັງພັດທະນາ ແລະ ປະເທດທີ່ພັດທະນາແລ້ວ (ອົງການອາຫານໂລກ, 2010). ນອກຈາກຜົນການສໍາຫຼວດນີ້ແລ້ວ, ມີການຖືກຖຽງວ່າຕ້ອງມີການທົບທວນຄືນຢ່າງລະມັດລະວັງໃນການເຊື່ອມໂຍງດັ່ງກ່າວ ຍ້ອນວ່າຫຼັກຖານສໍາລັບສາຍພົວພັນລະຫວ່າງການໃຊ້ສິ່ງມືນເມົາ ແລະ ການໃຊ້ຄວາມຮຸນແຮງ ແມ່ນຍັງອ່ອນແອ (Gil-Gonzalez ພ້ອມດ້ວຍຄະນະ., 2006). ຜົນກະທົບຂອງການໃຊ້ສິ່ງມືນເມົາໃນປະສົບການໃນການຖືກຄວາມຮຸນແຮງຈາກຄູ່ຮ່ວມຊີວິດ ແລະ ການຖືກຄວາມຮຸນແຮງທາງເພດ, ສິ່ງເຫຼົ່ານີ້ບໍ່ໄດ້ຮັບການອະທິບາຍ ແລະ ຍັງຢືນຢ່າງຈະແຈ້ງ. ການທີ່ຜູ້ຊາຍໃຊ້ຄວາມຮຸນແຮງຕໍ່ແມ່ຍິງ ກໍ່ມີການພົວພັນກັບຫຼາຍໆ ປັດໄຈທີ່ມີຄວາມສະຫຼັບສັບຊ້ອນ ແລະ ບໍ່ສາມາດແຍກອອກຈາກກັນໄດ້. ທີ່ຈິງແລ້ວ, ບັນດາປັດໄຈເຫຼົ່ານີ້ແມ່ນຈະເຊື່ອມໂຍງກັບຄວາມບໍ່ເທົ່າທຽມກັນທາງດ້ານບົດບາດຍິງ-ຊາຍ. ດ້ວຍເຫດນີ້, 'ການຢຸດຕິພຽງແຕ່ປັດໄຈດຽວ - ເຊັ່ນ ການໃຊ້ສິ່ງມືນເມົາ - ຈຶ່ງບໍ່ສາມາດຢຸດຕິການໃຊ້ຄວາມຮຸນແຮງຕໍ່ແມ່ຍິງໄດ້ (Fulu ພ້ອມດ້ວຍຄະນະ., 2013)'.

ໃນລະດັບຂອງສາຍພົວພັນ, ຜູ້ຊາຍທີ່ມີຄຸນນະພາບຄົນ ຄືດັ່ງທີ່ໄດ້ຮັບການລາຍງານຈາກແມ່ຍິງ ແມ່ນມີທ່າອ່ຽງໃນການເປັນຜູ້ກະທຳຜິດ ໃນການໃຊ້ຄວາມຮຸນແຮງຈາກຄູ່ຮ່ວມຊີວິດ ຫຼື ການໃຊ້ຄວາມຮຸນແຮງທາງເພດ. ບັນຫາຂອງການມີຄຸນນະພາບຄົນ ກໍຍັງໄດ້ລະບຸຢ່າງຈະແຈ້ງໃນການວິເຄາະແບບຫຼາຍຕົວປ່ຽນ ແລະ ການສຳຫຼວດທາງດ້ານຄຸນນະພາບ. ຜູ້ຊາຍຈະຊອກຫາຄຸນນະພາບຄົນ ເພື່ອການເຂົ້າສັງຄົມກັບໝູ່ເພື່ອນ ແລະ ເພື່ອສັກສີຂອງຕົນ, ໃນຂະນະທີ່ບໍ່ມີອາລົມຄວາມຮູ້ສຶກເຂົ້າມາພົວພັນ ແລະ ປາສະຈາກຂໍ້ຜູກມັດທາງຄວາມຮູ້ສຶກ ກັບຄຸນນະພາບເຫຼົ່ານັ້ນ (Jewkes ພ້ອມດ້ວຍຄະນະ., 2006). ເຊັ່ນກັນກັບ ຫັດສະນະຄະຕິໃນການມີຄຸນນະພາບຄົນ ຫຼື ການມີເພດສຳພັນກັບໂສເພນີ ເຊິ່ງເປັນຜົນມາຈາກການລວມກັນຂອງຄວາມວຸ້ນວາຍຢູ່ກັບສິ່ງເຫຼົ່ານີ້ຫຼາຍຈົນເກີນໄປ (hetero) ການມີເພດສຳພັນ ຫຼື ອຳນາດທາງເພດເໝືອກວ່າແມ່ຍິງ (Malamuth, 2003). ຂະບວນການດັ່ງກ່າວແມ່ນລວມຢູ່ໃນຄວາມເປັນບຸລຸດທີ່ຕ້ອງມີຄວາມເຂັ້ມແຂງ, ແຂງກະດ້າງ ແລະ ການມີອຳນາດເໝືອນຊາຍອື່ນເຊັ່ນກັນ (Knight & Sims-Knight, 2003). ໃນການສຳຫຼວດທາງດ້ານຄຸນນະພາບ, ບັນຫາເມຍນ້ອຍແມ່ນໄດ້ຮັບການລາຍງານເຊິ່ງພົວພັນກັບການຕົ້ມສິ່ງມືນເມົາ ແລະ "ສາວເບຍ" ໃນສະຖານບັນເທີງ. ການນອກໃຈ ລວມທັງການບໍ່ເຊື່ອໃຈກັນ ເຊິ່ງເປັນສາເຫດໃນການເຮັດໃຫ້ມີການຜິດຖຽງກັນໃນຄູ່ຜົວເມຍ. ຄວາມບໍ່ເພິ່ງພໍໃຈໃນຊີວິດແຕ່ງດອງ ແລະ ການບໍ່ລົງຮອຍກັນ ແມ່ນຍິ່ງເຮັດໃຫ້ເກີດການກະທຳຜິດ ແລະ ປະສົບການໃນການໃຊ້ຄວາມຮຸນແຮງຈາກຄູ່ຮ່ວມຊີວິດ (Tang & Lai, 2008, Morrison ພ້ອມດ້ວຍຄະນະ., 2004, Stith ພ້ອມດ້ວຍຄະນະ., 2004). ຄ້າຍຄືກັນກັບບັນຫາທີ່ກ່ຽວຂ້ອງກັບສິ່ງມືນເມົາ, ການນອກໃຈຂອງ ຜົວ ຫຼື ຄູ່ຮ່ວມຊີວິດ ພຽງຢ່າງດຽວບໍ່ແມ່ນຮາກເຫງົ້າຂອງບັນຫາການໃຊ້ຄວາມຮຸນແຮງ. ການສຳຫຼວດເພີ່ມເຕີມກ່ຽວກັບຄວາມແຕກແຍກກັນ ແລະ ຜິດຖຽງກັນ ເຊິ່ງພົວພັນກັບການຖືກຄວາມຮຸນແຮງຈາກຄູ່ຮ່ວມຊີວິດ ເຊິ່ງອາດຈະຕ້ອງເບິ່ງວ່າ ເປັນພຽງແຕ່ເປັນບາງພາກສ່ວນຂອງຜົນໄດ້ຮັບ ຫຼື ຂະບວນການເຫຼົ່ານີ້ຈະນຳໄປສູ່ການໃຊ້ຄວາມຮຸນແຮງ (Fulu ພ້ອມດ້ວຍ ຄະນະ., 2013).

ໃນຂັ້ນບ້ານ, ການສະໜັບສະໜູນແມ່ນອີງຕາມການຊ່ວຍເຫຼືອ ແລະ ຄວາມສາມັກຄີ, ເຊັ່ນດຽວກັບປັດໄຈທີ່ຈຳເປັນໃນການປົກປ້ອງແມ່ຍິງ ແລະ ເດັກຈາກການຖືກຄວາມຮຸນແຮງ. ການສຳຫຼວດນີ້ໄດ້ພົບວ່າ ແມ່ຍິງທີ່ອາໄສຢູ່ໃນບ້ານທີ່ມີການຊ່ວຍເຫຼືອຄົນທີ່ຕ້ອງການຄວາມຊ່ວຍເຫຼືອ, ເຊັ່ນໃນເວລາເຈັບເປັນ ຫຼື ເກີດອຸບັດເຫດ, ຄອບຄົວທີ່ບ້ານມີການຊ່ວຍເຫຼືອກັນນັ້ນ ຈະມີຄວາມສ່ຽງໃນການຖືກຄວາມຮຸນແຮງຈາກຄູ່ຮ່ວມຊີວິດ ໜ້ອຍກວ່າບ້ານທີ່ບໍ່ມີການຊ່ວຍເຫຼືອກັນ. ໃນຄວາມເປັນຈິງ, ແມ່ຍິງທີ່ຖືກຄວາມຮຸນແຮງ ແມ່ນຈະພົບຄວາມຫຍຸ້ງຍາກໃນການຂໍຄວາມຊ່ວຍເຫຼືອ ແລະ ນີ້ກໍເຮັດໃຫ້ມີຄວາມຫຍຸ້ງຍາກຕໍ່ເພື່ອນບ້ານໃນການທີ່ຈະຊ່ວຍແມ່ຍິງເຫຼົ່ານັ້ນໃຫ້ທັນເວລາ ໃນເວລາທີ່ມີການໃຊ້ຄວາມຮຸນແຮງໃນຄອບຄົວ. ເຖິງຢ່າງໃດກໍຕາມ, ການສຳຫຼວດນີ້ໄດ້ສະແດງໃຫ້ເຫັນວ່າ ລະບົບການຊ່ວຍເຫຼືອຈາກເພື່ອນບ້ານທີ່ເຂັ້ມແຂງ ສາມາດເປັນປັດໄຈສຳຄັນໃນການຢຸດຕິການໃຊ້ຄວາມຮຸນແຮງ ແລະ ສ້າງສະພາບແວດລ້ອມທີ່ຈະບໍ່ອິດກັນຕໍ່ການໃຊ້ຄວາມຮຸນແຮງ. ການຊ່ວຍເຫຼືອດັ່ງກ່າວ ຄວນທີ່ຈະໄດ້ຮັບການສ້າງຄວາມເຂັ້ມແຂງ ໂດຍອຳນາດການປົກຄອງໃນບ້ານທີ່ສາມາດເຂົ້າເຖິງໄດ້ ແລະ ການປຸກລະດົມ ທີ່ສະໜອງບັນດາກິດຈະກຳ ແລະ ການແຊກແຊງຕ່າງໆ ເຊັ່ນ ການປະຊຸມໃນບ້ານ, ການຝຶກອົບຮົມ ແລະ ຄວາມລະອຽດອ່ອນໃນການປ່ຽນແປງຮີດຄອງປະເພນີ ແລະ ຄຸນຄ່າທາງດ້ານບົດບາດຍິງ-ຊາຍ ທີ່ນຳໄປສູ່ການໃຊ້ຄວາມຮຸນແຮງໃນບ້ານ. ການຝຶກອົບຮົມສາມາດຈັດໄດ້ໂດຍ ໜ່ວຍໄກ່ເກ່ຍຄະດີຂັ້ນບ້ານ ເພື່ອເສີມຂະຫຍາຍຂໍ້ຄວາມສາມາດ ແລະ ສົ່ງເສີມການແກ້ໄຂບັນຫາໂດຍບ້ານຢ່າງກວ້າງຂວາງ ເພື່ອການລົບລ້າງການໃຊ້ຄວາມຮຸນແຮງຕໍ່ແມ່ຍິງ (Jewkes, 2002). ໃນຂະນະດຽວກັນ, ບັນດາກິດຈະກຳໃນການສ້າງຄວາມເຂັ້ມແຂງໃຫ້ແມ່ຍິງ ສາມາດເຮັດໄດ້ໃນຂັ້ນບ້ານ ເພື່ອບັນລຸການປຸກຈິດສຳນຶກ, ການສົ່ງເສີມສິດທິແມ່ຍິງ, ການສະໜອງຂໍ້ມູນກ່ຽວກັບສະຖານທີ່ ທີ່ປອດໄພໃຫ້ແມ່ຍິງມີສ່ວນຮ່ວມ, ສົ່ງເສີມການບັງຄັບໃຊ້ການລົງໂທດທີ່ເຄັ່ງຄັດຕໍ່ຜູ້ກະທຳຜິດ ແລະ ການລົງໂທດ ທາງກົດໝາຍເພື່ອຢຸດຕິການໃຊ້ຄວາມຮຸນແຮງຕໍ່ແມ່ຍິງໃນສັງຄົມລາວ.



ພາກສະຫຼຸບ

ພາກທີ 11. ພາກສະຫຼຸບ

11.1 ພາກສະເໜີ

ການສໍາຫຼວດນີ້ມີເປົ້າໝາຍໃນການສະໜອງຫຼັກຖານທີ່ເຂັ້ມແຂງຂອງການໃຊ້ຄວາມຮຸນແຮງຕໍ່ແມ່ຍິງ, ລວມທັງການໃຊ້ຄວາມຮຸນແຮງໃນຄອບຄົວ, ເພື່ອການສ້າງນະໂຍບາຍ ແລະ ການເປັນກະບອກສຽງ ເພື່ອການແກ້ໄຂບັນຫາຢ່າງມີປະສິດທິພາບໃນ ສປປ ລາວ. ໂດຍການເຮັດການສໍາຫຼວດທີ່ອີງຕາມປະຊາກອນໃນຂອບເຂດທົ່ວປະເທດ, ຕາມດ້ວຍວິທີການສຶກສາແບບຫຼາຍປະເທດຂອງອົງການອະນາໄມໂລກ, ຜົນການສໍາຫຼວດໃນຄັ້ງນີ້ ໄດ້ສະໜອງຂໍ້ມູນທີ່ແຂງແຮງ ເຊິ່ງສະແດງໃຫ້ເຫັນສະຖານະການທີ່ແມ່ຍິງຖືກຄວາມຮຸນແຮງ. ຜົນການສໍາຫຼວດຈະປະກອບສ່ວນຢ່າງແທ້ຈິງຕໍ່ບັນດານະໂຍບາຍ ແລະ ການຈັດຕັ້ງປະຕິບັດ ເຊັ່ນ ແຜນດໍາເນີນງານແຫ່ງຊາດ ກ່ຽວກັບການປ້ອງກັນ ແລະ ລຶບລ້າງ ຄວາມຮຸນແຮງຕໍ່ແມ່ຍິງ ແລະ ຄວາມຮຸນແຮງຕໍ່ເດັກໃນ ສປປ ລາວ (2014-2020), ກົດໝາຍວ່າດ້ວຍ ການຕ້ານ ແລະ ສະກັດກັ້ນການໃຊ້ຄວາມຮຸນແຮງຕໍ່ແມ່ຍິງ ແລະ ເດັກ, ບົດລາຍງານສິນທິສັນຍາວ່າດ້ວຍການລຶບລ້າງທຸກຮູບການ ຈໍາແນກຕໍ່ແມ່ຍິງ (CEDAW) ແລະ ການໂຄສະນາອື່ນໆ.

ບົດນີ້ໄດ້ມີການສະຫຼຸບສັງລວມໂດຍຫຍໍ້ ກ່ຽວກັບຜົນການສຶກສາ ລວມເຖິງ ການປະເມີນບັນດາທ່າແຮງ ແລະ ຂໍ້ຈໍາກັດຕ່າງໆ.

11.2 ອັດຕາສ່ວນ, ປະເພດ ແລະ ຄວາມຖີ່ ຂອງການໃຊ້ຄວາມຮຸນແຮງ

ໃນບັນດາແມ່ຍິງທີ່ເຄີຍມີຄູ່ຮ່ວມຊີວິດ, ອັດຕາສ່ວນໂດຍລວມ ຂອງການໃຊ້ຄວາມຮຸນແຮງທາງດ້ານຮ່າງກາຍ ແມ່ນ 11.6% ໃນຊ່ວງຊີວິດ ແລະ 4.0% ໃນໄລຍະ 12 ເດືອນທີ່ຜ່ານມາ. ຜົນການສໍາຫຼວດນີ້ ແມ່ນບໍ່ແຕກຕ່າງຈາກການສໍາຫຼວດທີ່ຜ່ານມາ, ເຊັ່ນ ການສໍາຫຼວດການໃຊ້ຄວາມຮຸນແຮງໃນຄອບຄົວ ແລະ ບົດບາດຍິງຊາຍໃນເຂດຊົນນະບົດ (17% ໃນຊ່ວງຊີວິດ) ເຊິ່ງໄດ້ດໍາເນີນການສໍາຫຼວດໂດຍ ກຸ່ມພັດທະນາບົດບາດຍິງ-ຊາຍ ໃນປີ 2013. ໃນດ້ານການໃຊ້ຄວາມຮຸນແຮງໃນທາງເພດ, ອັດຕາໂດຍລວມແມ່ນ 7.2% ໃນຊ່ວງຊີວິດ ແລະ 3.1% ໃນໄລຍະ 12 ເດືອນທີ່ຜ່ານມາ, ເຊິ່ງສູງກວ່າຜົນການສໍາຫຼວດຈາກກຸ່ມພັດທະນາບົດບາດຍິງ-ຊາຍ (1.6%). ໃນຂະນະທີ່ບໍ່ມີຄວາມແຕກຕ່າງໃນບັນດາພູມສັນຖານທີ່ແຕກຕ່າງກັນ ໃນການສໍາຫຼວດຄັ້ງນີ້, ແມ່ຍິງກຸ່ມໄວໜຸ່ມ ແລະ ໃນກຸ່ມອາຍຸ 30 ປີຂຶ້ນໄປ ທີ່ມີການສຶກສາໃນລະດັບສູງກວ່າກຸ່ມອື່ນ ແມ່ນມີທ່າອ່ຽງໃນການຖືກຄວາມຮຸນແຮງທາງເພດ. ການສໍາຫຼວດພົບວ່າແມ່ຍິງໄດ້ຖືກການຖືກຄວາມຮຸນແຮງຫຼາຍຮູບແບບ, ໂດຍແຍກກັນ ຫຼື ລວມກັນ, ເຊິ່ງຫຼາຍກວ່າການຖືກຄວາມຮຸນແຮງທາງເພດພຽງຮູບແບບດຽວ ຄື 15.3% ຂອງແມ່ຍິງທີ່ເຄີຍມີຄູ່ຮ່ວມຊີວິດໄດ້ລາຍງານການຖືກຄວາມຮຸນແຮງທາງດ້ານຮ່າງກາຍ ແລະ/ຫຼື ທາງເພດ. ອັດຕາສ່ວນການຖືກຄວາມຮຸນແຮງທາງດ້ານຈິດໃຈ ໃນບັນດາແມ່ຍິງທີ່ເຄີຍມີຄູ່ຮ່ວມຊີວິດ ແມ່ນ 26.2% ໃນຊ່ວງຊີວິດ ແລະ 10.5% ໃນໄລຍະ 12 ເດືອນທີ່ຜ່ານມາ. ບັນຫານີ້ກໍຍັງເກີດຂຶ້ນຫຼາຍທີ່ສຸດຈາກ 3 ຮູບແບບຂອງການໃຊ້ຄວາມຮຸນແຮງ ແລະ ແມ່ຍິງຫຼາຍໆ ຄົນທີ່ໃຫ້ສໍາພາດໃນການສໍາຫຼວດທາງດ້ານຄຸນນະພາບ ໄດ້ລາຍງານວ່າເຂົາເຈົ້າເຈັບປວດຈາກການໃຊ້ຄວາມຮຸນແຮງທາງດ້ານຈິດໃຈ. ໂດຍທໍາມະຊາດຂອງການໃຊ້ຄວາມຮຸນແຮງທາງດ້ານຈິດໃຈ ແມ່ນບໍ່ສາມາດເບິ່ງເຫັນ ແລະ ຖືກເບິ່ງຂ້າມ, ເຊິ່ງຕ່າງຈາກການໃຊ້ຄວາມຮຸນແຮງທາງຮ່າງກາຍ ແລະ ທາງເພດ, ແຕ່ການຖືກຄວາມຮຸນແຮງທາງດ້ານຈິດໃຈກໍມີຜົນກະທົບຫຼາຍຕໍ່ຊີວິດ ແລະ ສຸຂະພາບຂອງແມ່ຍິງເຊັ່ນກັນ. ໂດຍການລວມອັດຕາການຖືກຄວາມຮຸນແຮງທາງຮ່າງກາຍ, ທາງເພດ ແລະ ຈິດໃຈ. ເກືອບ 1/3 (30.3%) ຂອງແມ່ຍິງທີ່ເຄີຍມີຄູ່ຮ່ວມຊີວິດຖືກຄວາມຮຸນແຮງໜຶ່ງໃນສາມປະເພດນີ້ ຢ່າງໜ້ອຍໜຶ່ງຄັ້ງໃນຊ່ວງຊີວິດ. ປະເພດຂອງການໃຊ້ຄວາມຮຸນແຮງອື່ນໆ, ເຊັ່ນ ການຄວບຄຸມພຶດຕິກຳ ແລະ ຄວາມຮຸນແຮງທາງເສດຖະກິດ ກໍ່ແມ່ນບັນດາປັດໄຈສໍາຄັນໃນການວັດແທກລະດັບອິດສະຫຼະພາບຂອງແມ່ຍິງ ໃນບັນດາກິດຈະກຳ ແລະ ຂີດຄວາມສາມາດໃນການຕັດສິນໃຈ. 34.8% ຂອງແມ່ຍິງທີ່ຖືກການຄວບຄຸມພຶດຕິກຳ ຈາກຄູ່ຮ່ວມຊີວິດ ໃນບາງຊ່ວງໃນຊ່ວງຊີວິດ ແລະ 6.8% ທີ່ເຄີຍຖືກການລ່ວງລະເມີດທາງເສດຖະກິດ ໂດຍການຍຶດລາຍໄດ້ທັງໝົດ ແລະ ການບໍ່ໃຫ້ເງິນ.

ການຖືກຄວາມຮຸນແຮງຈາກບຸກຄົນອື່ນທີ່ບໍ່ແມ່ນຄູ່ຮ່ວມຊີວິດ ຈາກຄົນອື່ນທີ່ບໍ່ແມ່ນຄູ່ຮ່ວມຊີວິດ ປະກອບມີ ປັດໄຈທາງຮ່າງກາຍ ແລະ ທາງເພດ ໃນການສໍາຫຼວດຄັ້ງນີ້. 5.1% ຂອງແມ່ຍິງທີ່ໃຫ້ສໍາພາດ ໄດ້ຖືກຄວາມຮຸນແຮງທາງຮ່າງກາຍຈາກບຸກຄົນອື່ນທີ່ບໍ່ແມ່ນຄູ່ຮ່ວມຊີວິດ ຈາກຄົນອື່ນທີ່ບໍ່ແມ່ນຄູ່ຮ່ວມຊີວິດຕັ້ງແຕ່ ອາຍຸ 15 ປີ, ເຊິ່ງມີຄວາມແຕກຕ່າງກັນເລັກນ້ອຍ ລະຫວ່າງ ເຂດຕົວເມືອງ ຫຼື ຊົນນະບົດ ແລະ ໃນແຕ່ລະພາກ. ສະມາຊິກຄອບຄົວທີ່ເປັນແມ່ຍິງ, ໂດຍສະເພາະ ແມ່ ຫຼື ແມ່ນ້າ, ແມ່ນຜູ້ກະທໍາຜິດໂດຍສ່ວນໃຫຍ່ ທີ່ຕາມດ້ວຍໝູ່ເພື່ອນທີ່ເປັນເພດຍິງ ແລະ ຄົນຮູ້ຈັກ. ການແຕ່ຫຼາຍໂດຍລວມຂອງການບັງຄັບໃນການມີເພດສໍາພັນແມ່ນ 1.1% ສໍາລັບຜູ້ຖືກສໍາພາດ, ໃນຂະນະທີ່ການພະຍາຍາມໃນການມີເພດສໍາພັນ ຫຼື ການມີເພດສໍາພັນທີ່ບໍ່ຕ້ອງການ ແມ່ນ 5% ແລະ ການຖືກຄວາມຮຸນແຮງທາງເພດ ແມ່ນ 5.3%. ໃນດ້ານການຖືກລ່ວງລະເມີດທາງເພດໃນໄວເດັກ, ອັດຕາສ່ວນໂດຍລວມໄດ້ກໍານົດຈາກການສໍາພາດແບບໜ້າເຊິ່ງໜ້າ ແມ່ນມີພຽງ 0.9%, ແຕ່ສ່ວນຮ້ອຍໄດ້ເພີ່ມສູງຂຶ້ນເປັນ 9.9% ໃນເວລາທີ່ໃຊ້ເຕັກນິກບັດໜ້າ ແລະ ເພີ່ມສູງຂຶ້ນເຖິງ 10.3% ໃນການລວມທັງສອງວິທີການ. ນອກຈາກນີ້ແລ້ວ, ການສໍາຫຼວດຍັງໄດ້ລວມເອົາບັນດາແມ່ຍິງທີ່ເຄີຍຖືກຄວາມຮຸນແຮງໂດຍຄົນອື່ນທີ່ບໍ່ແມ່ນຄູ່ຮ່ວມຊີວິດ ແລະ ການຖືກຄວາມຮຸນແຮງທາງເພດໃນຕອນເປັນເດັກ ເຊິ່ງມີທ່າອ່ຽງໃນການຖືກຄວາມຮຸນແຮງຈາກຄູ່ຮ່ວມຊີວິດ. ການສັງລວມອັດຕາສ່ວນການຖືກຄວາມຮຸນແຮງທາງດ້ານຮ່າງກາຍ ແລະ/ຫຼື ທາງເພດຈາກຄູ່ຮ່ວມຊີວິດ ແລະ ຄົນອື່ນທີ່ບໍ່ແມ່ນຄູ່ຮ່ວມຊີວິດ ແມ່ນ 20.2%, ໃນຂະນະທີ່ການຖືກຄວາມຮຸນແຮງທາງເພດພຽງຢ່າງດຽວແມ່ນ 10.9% ແລະ ການຖືກຄວາມຮຸນແຮງທາງຮ່າງກາຍແມ່ນ 14.4%.

ການເກັບກໍາຂໍ້ມູນທີ່ມີຄຸນນະພາບກ່ຽວກັບອັດຕາສ່ວນ ແມ່ນຄວາມທ້າທາຍຢ່າງຍິ່ງໃນຫຼາຍໆປະເທດ ລວມທັງໃນ ສປປ ລາວ ເຊິ່ງບໍ່ມີຄວາມແຕກຕ່າງເນື່ອງຈາກອັດຕາທີ່ສູງຂອງການບໍ່ຍອມເປີດເຜີຍຂໍ້ມູນ, ຄືດັ່ງທີ່ໄດ້ສະແດງໃນບົດລາຍງານການລະເມີດທາງເພດໃນໄວເດັກໂດຍການໃຊ້ ບັດຮູບໜ້າ. ເຖິງຢ່າງໃດກໍຕາມ, ອາດຈະມີອີກຫຼາຍກໍລະນີທີ່ບໍ່ໄດ້ຮັບການລາຍງານ ທີ່ອາດຈະບໍ່ແມ່ນພຽງແຕ່ການໃຊ້ຄວາມຮຸນແຮງທາງເພດເທົ່ານັ້ນ, ແຕ່ການຖືກຄວາມຮຸນແຮງໃນຮູບແບບອື່ນທີ່ໄດ້ກ່າວເຖິງໃນການສໍາຫຼວດຄັ້ງນີ້.

11.3 ຄວາມຄິດ ແລະ ທັດສະນະຄະຕິ ຂອງແມ່ຍິງ ແລະ ຜູ້ຊາຍຕໍ່ການຖືກຄວາມຮຸນແຮງຕໍ່ແມ່ຍິງ

ຮາກເຫງົ້າຂອງຄວາມບໍ່ເທົ່າທຽມກັນລະຫວ່າງຍິງ-ຊາຍ ເຊິ່ງແມ່ນສາເຫດພື້ນຖານຂອງການຖືກຄວາມຮຸນແຮງຕໍ່ແມ່ຍິງ. ຄວາມບໍ່ເທົ່າທຽມກັນດັ່ງກ່າວ ເຮັດໃຫ້ແມ່ຍິງ ແລະ ເດັກຍິງ ມີຄວາມສ່ຽງ ແລະ ງ່າຍທີ່ຈະຖືກຄວາມຮຸນແຮງທາງຮ່າງກາຍ, ທາງເພດ ແລະ ຈິດໃຈ ຈາກຜູ້ຊາຍ ພ້ອມນັ້ນ ລວມທັງ ຂໍ້ຈຳກັດດ້ານຄວາມສາມາດໃນການລາຍງານ ແລະ ໄດ້ຮັບການຊ່ວຍເຫຼືອຢ່າງເໝາະສົມ. ການໃຊ້ຄວາມຮຸນແຮງຕໍ່ແມ່ຍິງ ໃນ ສປປ ລາວ ແມ່ນຖືກ ຍອມຮັບໂດຍວັດທະນະທຳ ແລະ ມີການບັງຄັບໂດຍອຳນາດທາງດ້ານກົດປະເພນີຍິງ-ຊາຍ, ການເປັນຫົວໜ້າຄອບຄົວ ແລະ ການທີ່ແມ່ຍິງຢູ່ພາຍໃຕ້ອຳນາດ, ເຊິ່ງໄດ້ສະແດງອອກຢູ່ໃນຫຼາຍໆ ການສຳຫຼວດທີ່ຜ່ານມາ. ໃນການສຳຫຼວດຄັ້ງນີ້ ໄດ້ຖາມຜູ້ໃຫ້ສຳພາດທຸກໆຄົນ ກ່ຽວກັບມຸມມອງ ແລະ ທັດສະນະຄະຕິ ຕໍ່ການໃຊ້ຄວາມຮຸນແຮງຕໍ່ແມ່ຍິງ, 1/3 ຂອງແມ່ຍິງໄດ້ລາຍງານວ່າ "ເມຍທີ່ດີ" ຕ້ອງເຊື່ອຟັງຄວາມຜິວ, ເຖິງວ່າຈະບໍ່ເຫັນດີນຳກໍຕາມ ໂດຍສະເພາະໃນເຂດ ຊຸມນະບົດ ແລະ ໃນພາກເໜືອ. ໝາຍຄວາມວ່າ ແມ່ຍິງທີ່ຝ່າຝົນກົດປະເພນີສຳລັບຍິງ-ຊາຍ ຈະກາຍເປັນຜູ້ຕ້ອຍໂອກາດໃນການຕໍ່ຕ້ານ ແລະ ຮູ້ສຶກ ວ່າຕ້ອງເຮັດຕາມພາລະໜ້າທີ່ ແລະ ບັນທັດຖານ ຫຼື ກົດປະເພດນີ້ສຳລັບຍິງ-ຊາຍ. ນອກຈາກນັ້ນ, ແມ່ຍິງທີ່ເຄີຍຖືກຄວາມຮຸນແຮງທາງຮ່າງກາຍ ແລະ ທາງເພດແມ່ນມີຄວາມເຊື່ອສູງຕໍ່ທັດສະນະຄະຕິກ່ຽວກັບອຳນາດໃນການປົກຄອງຄູ່ຮ່ວມຊີວິດ ແລະ ໜ້າທີ່ຂອງແມ່ຍິງທີ່ຕ້ອງມີເພດສຳພັນ ເຊິ່ງ ຫຼາຍກວ່າບັນດາແມ່ຍິງທີ່ບໍ່ເຄີຍຖືກຄວາມຮຸນແຮງ. ໃນທາງກົງກັນຂ້າມ, ແມ່ຍິງທີ່ຖືກສຳພາດສ່ວນໃຫຍ່ ໄດ້ຕອບວ່າ ແມ່ຍິງທີ່ແຕ່ງງານແລ້ວສາມາດ ປະຕິເສດການມີເພດສຳພັນໄດ້ຖ້າບໍ່ມີອາລົມ, ຖ້າບໍ່ສະບາຍ ຫຼື ກໍລະນີຜົວຢູ່ໃນສະພາບມືນເມົາ. ຜົນການສຳຫຼວດນີ້ສະແດງໃຫ້ເຫັນຫຼາຍທັດສະນະ ຄະຕິ, ແຕ່ໃນຂະນະດຽວກັນ ກໍ່ສະແດງໃຫ້ເຫັນເຖິງການປົກຄອງຕົນເອງຂອງແມ່ຍິງ ແລະ ອິດສະຫຼະພາບໃນການເລືອກປະຕິເສດການມີເພດສຳພັນ ທີ່ບໍ່ຕ້ອງການກັບຜົວ ຫຼື ຄູ່ຮ່ວມຊີວິດ. ອີກໜຶ່ງຄວາມແຕກຕ່າງໃນທັດສະນະຄະຕິກ່ຽວກັບບົດບາດຍິງ-ຊາຍ ໃນການຖືກຄວາມຮຸນແຮງທາງຮ່າງກາຍ ຈາກຄູ່ຮ່ວມຊີວິດ ເຊິ່ງເກືອບເຄິ່ງໜຶ່ງຂອງແມ່ຍິງ ເຫັນດີວ່າຜົວສາມາດຕິເມຍຂອງຕົນໄດ້ຖ້າເມຍບໍ່ຊື່ສັດ ໂດຍບໍ່ກ່ຽວກັບກຸ່ມອາຍຸ ຫຼື ເຂດທີ່ຢູ່ອາໄສ. ບັນຫານີ້ເກີດຂຶ້ນ ໂດຍສະເພາະໃນບັນດາແມ່ຍິງທີ່ເຄີຍຖືກຄວາມຮຸນແຮງທາງຮ່າງກາຍ ທຽບກັບແມ່ຍິງທີ່ບໍ່ເຄີຍຖືກຄວາມຮຸນແຮງ. ການ "ບໍ່ຊື່ສັດ" ລວມມີ ການນອກໃຈຂອງເມຍ, ແຕ່ນີ້ໝາຍຄວາມວ່າແມ່ຍິງຍອມຮັບ ແລະ ປັບຕົວຕາມພຶດຕິກຳການໃຊ້ຄວາມຮຸນແຮງຈາກຄູ່ຮ່ວມຊີວິດ ຖ້າມີເຫດ ຜົນສະເພາະທີ່ຖືກກຳນົດອອກ ແລະ ພິຈາລະນາເຖິງເຫດຜົນທີ່ພຽງພໍ.

ໃນການສຳຫຼວດທາງດ້ານຄຸນນະພາບ, ເຫດຜົນຫຼັກຂອງການໃຊ້ຄວາມຮຸນແຮງຕໍ່ແມ່ຍິງ ໄດ້ແບ່ງເປັນ 4 ພາກຄື: 1) ບົກຜ່ອງຂອງແມ່ຍິງໃນການປະ ຕິບັດຕາມຄວາມຄາດຫວັງດ້ານພາລະບົດບາດຍິງ-ຊາຍ, ລວມທັງການເຄົາລົບນັບຖື ແລະ ການສະໜອງຄວາມຕ້ອງການທາງເພດຂອງຜົວ, 2) ການ ຫົງຫວງ ຫຼື ຄວາມບໍ່ເຊື່ອໃຈ ຫຼື ນອກໃຈ, 3) ການໃຊ້ສິ່ງມືນເມົາ ຫຼື ຢາເສບຕິດແລະ 4) ບັນຫາການວ່າງງານ ຫຼື ມີບັນຫາທາງດ້ານການເງິນ. ແມ່ຍິງ ບາງຄົນເວົ້າວ່າ ຜູ້ຊາຍໄປຫາແມ່ຍິງຄົນອື່ນ ຍ້ອນເມຍຂອງຕົນປົກພ້ອງໃນການເປັນພຽງເມຍທີ່ດີ ເຊິ່ງສະແດງອອກໃນການບໍ່ຮັກສາຊັບສິນໃນ ຄອບຄົວ ຫຼື ບໍ່ສາມາດສະໜອງກິດຈະວັດປະຈຳວັນໃຫ້ຜົວໄດ້, ເຊິ່ງເຮັດໃຫ້ເກີດຄວາມໃຈຮ້າຍ ແລະ ການໃຊ້ຄວາມຮຸນແຮງ. ສິ່ງມືນເມົາ ແລະ ການນອກໃຈກໍ່ ຖືກລາຍງານເລື້ອຍໆ ວ່າເປັນປັດໄຈເຊື່ອມໂຍງເຖິງການໃຊ້ຄວາມຮຸນແຮງຈາກຄູ່ຮ່ວມຊີວິດ. ການໃຊ້ສິ່ງມືນເມົາໂດຍຜູ້ກະທຳຜິດ ສາມາດນຳໄປສູ່ການ ໃຊ້ຄວາມຮຸນແຮງ, ບາງຄັ້ງເປັນຍ້ອນລາວຮູ້ສຶກເສຍໜ້າ. ການນອກໃຈ ແລະ ການບໍ່ເຊື່ອໃຈກັນໃນຄູ່ແຕ່ງດອງ ແມ່ນພົວພັນກັບການດື່ມສິ່ງມືນເມົາ, ໂດຍສ້າງໂອກາດໃນການຊອກຫາແມ່ຍິງອື່ນ ເຊັ່ນ "ສາວເບຍ". ອີກຈຸດໜຶ່ງຄື ຄວາມຫຍຸ້ງຍາກທາງດ້ານການເງິນທີ່ພົວພັນເຖິງການວ່າງງານ ແລະ ການ ໃຊ້ຈ່າຍຂອງຜົວໃນການດື່ມສິ່ງມືນເມົາ ແລະ ເມຍນ້ອຍ. ເຖິງຢ່າງໃດກໍ່ຕາມ, ການສຳຫຼວດບໍ່ສາມາດສະໜອງການວິເຄາະໃນການພົວພັນກັນລະ ຫວ່າງຄວາມຕຶງຄຽດທາງດ້ານການເງິນ ແລະ ການໃຊ້ຄວາມຮຸນແຮງ. ສິ່ງມືນເມົາ, ການນອກໃຈ ແລະ ຄວາມຕຶງຄຽດທາງດ້ານການເງິນ ບໍ່ແມ່ນສາ ເຫດທາງກົງຂອງການໃຊ້ຄວາມຮຸນແຮງ, ແຕ່ອາດເປັນປັດໄຈຂັ້ນທີສອງໃນການເພີ່ມຄວາມສ່ຽງຂອງການໃຊ້ຄວາມຮຸນແຮງ ສຳລັບຜູ້ກະທຳຜິດ ແລະ ຜູ້ຖືກເຄາະຮ້າຍຂອງການໃຊ້ຄວາມຮຸນແຮງ.

ການສຳຫຼວດນີ້ ກໍ່ມີເປົ້າໝາຍໃນການເຂົ້າໃຈຢ່າງເລິກເຊິ່ງໃນມຸມມອງຂອງຜູ້ຊາຍ, ໂດຍສະເພາະ ທາງດ້ານຄວາມເປັນສຸພາບບຸລຸດ, ຄວາມເຊື່ອໃນ ການເປັນຫົວໜ້າຄອບຄົວ, ສະຖາບັນຕ່າງໆ ແລະ ຮິດຄອງປະເພນີທາງສັງຄົມ. ການຖືກຄວາມຮຸນແຮງຕໍ່ແມ່ຍິງ ແມ່ນຖືກຂັບເຄື່ອນໂດຍບັນດາປັດໄຈ ທີ່ພົວພັນເຖິງຄວາມບໍ່ເທົ່າທຽມກັນທາງດ້ານບົດບາດຍິງ-ຊາຍ, ສະພາບແວດລ້ອມໃນການຍອມຮັບການໃຊ້ຄວາມຮຸນແຮງໃນສັງຄົມ, ປະສົບການໃນ ໄວເດັກ ແລະ ການໃຊ້ຮູບແບບໃນທາງລົບຂອງຄວາມເປັນຊາຍ. ໃນຂະນະທີ່ບໍ່ແມ່ນຜູ້ຊາຍໝົດທຸກຄົນຈະໃຊ້ຄວາມຮຸນແຮງ, ກຸ່ມສິນທະນາຂອງຜູ້ ຊາຍກຳນົດບັນດາປັດໄຈເບື້ອງໜຶ່ງຂອງການໃຊ້ຄວາມຮຸນແຮງ ເຊັ່ນ ຄວາມຫຍຸ້ງຍາກທາງດ້ານການເງິນ, ຮູບຮ່າງ ແລະ ທັດສະນະຄະຕິຂອງແມ່ຍິງ, ສິ່ງມືນເມົາ ແລະ ການນອກໃຈ, ເຊິ່ງບໍ່ແມ່ນສາເຫດໂດຍກົງຂອງການໃຊ້ຄວາມຮຸນແຮງ. ຜູ້ຊາຍຫຼາຍໆ ຄົນຍັງເນັ້ນໜັກວ່າ ການໃຊ້ຄວາມຮຸນແຮງແມ່ນ ບັນຫາຄອບຄົວທີ່ຄວນແກ້ໄຂໂດຍບໍ່ຈຳເປັນຕ້ອງມີການແຊກແຊງຈາກພາຍນອກ ແລະ ການຍອມຮັບບັນຫາການໃຊ້ຄວາມຮຸນແຮງຕໍ່ແມ່ຍິງ ແມ່ນ ໄດ້ຝັງເລິກຢູ່ໃນບ້ານ ແລະ ສັງຄົມ. ດ້ວຍເຫດນີ້, ການໃຊ້ຄວາມຮຸນແຮງຕໍ່ແມ່ຍິງ ຈຶ່ງພົວພັນເຖິງຮິດຄອງທາງດ້ານບົດບາດຍິງ-ຊາຍ, ຄວາມບໍ່ເທົ່າ ທຽມກັນທາງດ້ານບົດບາດຍິງ-ຊາຍ ແລະ ອຳນາດທີ່ບໍ່ເທົ່າທຽມກັນ ໂດຍສະເພາະໃນສະຖານະການຂອງປະເທດລາວ ເຊິ່ງບໍ່ຄ່ອຍໄດ້ຮັບການຍົກປະເດັນ ແລະ ສິນທະນາໃນວົງກວ້າງ.

11.4 ການພົວພັນລະຫວ່າງການຖືກຄວາມຮຸນແຮງຈາກຄູ່ຮ່ວມຊີວິດ ແລະ ບັນຫາສະພາບ ແລະ ຊີວິດຂອງແມ່ຍິງ, ລູກ ແລະ ຄອບຄົວ

ການສຳຫຼວດນີ້ ໄດ້ສະແດງໃຫ້ເຫັນເຖິງປະສົບການໃນການຖືກຄວາມຮຸນແຮງຈາກຄູ່ຮ່ວມຊີວິດ ທີ່ສິ່ງຜົນກະທົບຕໍ່ສະພາບຂອງແມ່ຍິງ, ລູກ ແລະ ຄອບຄົວ. ເກືອບເຄິ່ງໜຶ່ງຂອງແມ່ຍິງ (43.1%) ທີ່ເຄີຍຖືກຄວາມຮຸນແຮງທາງຮ່າງກາຍ ແລະ/ຫຼື ທາງເພດ ໄດ້ຮັບບາດເຈັບຈາກເຫດການຖືກຄວາມ ຮຸນແຮງດັ່ງກ່າວ. ໂດຍສະເພາະແມ່ນໃນບັນດາແມ່ຍິງທີ່ຢູ່ໃນເຂດຊຸມນະບົດທີ່ບໍ່ມີເສັ້ນທາງເຂົ້າເຖິງ. ຫຼາຍກວ່າ 2/3 ຂອງແມ່ຍິງທີ່ຖືກບາດເຈັບ ເຊິ່ງ ມີອາການບາດເຈັບສາຫັດ, ມີຄວາມອັນຕະລາຍຢ່າງຮ້າຍແຮງຕໍ່ຄວາມປອດໄພຂອງເຂົາເຈົ້າ. ດ້ານສະຖານະພາບຂອງສະສະພາບ, ແມ່ຍິງທີ່ຖືກ ຄວາມ ຮຸນແຮງແມ່ນມີທ່າອ່ຽງມີສະສະພາບທີ່ບໍ່ດີ ຫຼື ບໍ່ດີຫຼາຍ, ມີບັນຫາໃນການຢ່າງ, ຄວາມເຈັບປວດ ແລະ ບັນຫາໃນການຈື່ຈຳ ທຽບກັບແມ່ຍິງທີ່ບໍ່ເຄີຍຖືກ

ບັນຫາຄວາມຮຸນແຮງ. ໃນດ້ານຄວາມເຈັບປວດທາງດ້ານຈິດໃຈ ທີ່ວັດແທກໂດຍແບບສອບຖາມການລາຍງານດ້ວຍຕົນເອງ, ແມ່ຍິງທີ່ຖືກຄວາມຮຸນແຮງ ແມ່ນມີຄະແນນທີ່ສູງກວ່າ ໃນການຄິດຂ້າຕົວຕາຍ ເຊິ່ງຫຼາຍກວ່າແມ່ຍິງທີ່ບໍ່ເຄີຍຖືກບັນຫາຄວາມຮຸນແຮງ. ນອກຈາກນັ້ນແລ້ວ, ແມ່ຍິງທີ່ຖືກຄວາມຮຸນແຮງທາງຈິດໃຈມີຄະແນນທີ່ສູງກວ່າໃນແບບສອບຖາມການລາຍງານດ້ວຍຕົນເອງ ໃນການຄິດຂ້າຕົວຕາຍ ເຊິ່ງຫຼາຍກວ່າແມ່ຍິງທີ່ບໍ່ເຄີຍຖືກບັນຫາຄວາມຮຸນແຮງ. ສິ່ງສໍາຄັນແມ່ນ ການບາດເຈັບ ແລະ ສຸຂະພາບທີ່ບໍ່ດີ ບໍ່ພຽງແຕ່ເປັນຄວາມກັງວົນທາງດ້ານສຸຂະພາບເທົ່ານັ້ນ, ຍັງມີຜົນກະທົບເຖິງຊີວິດການເປັນຢູ່ຂອງແມ່ຍິງ, ໂດຍສະເພາະແມ່ນ ກິດຈະກຳໃນການສ້າງເສດຖະກິດ. ແມ່ຍິງທີ່ຖືກສໍາພາດໃນການສໍາຫຼວດທາງດ້ານຄຸນນະພາບໄດ້ເວົ້າວ່າ ການຖືກຄວາມຮຸນແຮງທາງຮ່າງກາຍ ເຮັດໃຫ້ບໍ່ສາມາດເຮັດວຽກໄດ້ ຍ້ອນຄວາມເຈັບປວດຈາກການບາດເຈັບ ແລະ ຮອຍຊໍ້າທີ່ສິ່ງຜົນກະທົບເຖິງບຸກຄະລິກຂອງເຂົາເຈົ້າ. ໃນດ້ານຈິດໃຈຄືເຂົາເຈົ້າຈະມີຄວາມໂສກເສົ້າ, ເສຍໜ້າ ແລະ ບໍ່ຢາກລົມກັບຄົນອື່ນໆ, ເຊິ່ງເຮັດໃຫ້ເກີດຂໍ້ຈຳກັດໃນການຈ້າງງານ.

ການຖືກຄວາມຮຸນແຮງຈາກຄູ່ຮ່ວມຊີວິດ ໄດ້ສົ່ງຜົນກະທົບທາງລົບທາງດ້ານເພດ ແລະ ສຸຂະພາບຈະເລີນພັນຂອງແມ່ຍິງ. ແມ່ຍິງທີ່ເຄີຍມີຄູ່ຮ່ວມຊີວິດທີ່ເຄີຍຖືກຄວາມຮຸນແຮງທາງດ້ານຮ່າງກາຍ ແລະ/ຫຼື ທາງເພດ ແມ່ນມີທ່າອ່ຽງໃນການຫຼຸດລູກ ແລະ ການເອົາລູກອອກ ຫຼາຍກວ່າແມ່ຍິງທີ່ບໍ່ເຄີຍຖືກບັນຫາຄວາມຮຸນແຮງ ໃນລະຫວ່າງການຖືພາ. ສໍາລັບໃນການໃຊ້ຢາຄຸມກໍາເນີດ, ແມ່ຍິງທີ່ຖືກຄວາມຮຸນແຮງແມ່ນ ມີທ່າອ່ຽງໃນການໃຊ້ຢາຄຸມກໍາເນີດ, ໂດຍສະເພາະຖືງຢາອະນາໄມ ຫຼາຍກວ່າແມ່ຍິງທີ່ບໍ່ເຄີຍຖືກບັນຫາ. ເຊັ່ນດຽວກັນກັບແມ່ຍິງທີ່ເຄີຍຖືກຄວາມຮຸນແຮງຈາກຄູ່ຮ່ວມຊີວິດຄົນປັດຈຸບັນ ຫຼື ຄົນຫຼ້າສຸດ ແມ່ນມີທ່າອ່ຽງໃນການໃຊ້ຢາຄຸມກໍາເນີດ, ໂດຍສະເພາະຖືງຢາອະນາໄມ ຫຼາຍກວ່າແມ່ຍິງທີ່ບໍ່ເຄີຍຖືກບັນຫາ. ມັນຍັງບໍ່ຈະແຈ້ງໃນເຫດຜົນວ່າເປັນຫຍັງແມ່ຍິງທີ່ເຄີຍຖືກຄວາມຮຸນແຮງຈຶ່ງມີອັດຕາການຄຸມກໍາເນີດຫຼາຍກວ່າ, ແຕ່ຫຼາຍໆ ການສໍາຫຼວດໄດ້ຍົກປະເດັນຄວາມກັງວົນຂອງແມ່ຍິງໃນການຖືພາທີ່ບໍ່ປາຖະໜາ ແລະ ການຕິດເຊື້ອພະຍາດຕິດຕໍ່ ທາງເພດສໍາພັນ. ນອກຈາກນັ້ນ, ຍັງມີຜົນສໍາຫຼວດທີ່ວ່າ: ແມ່ຍິງທີ່ເຄີຍຖືກຄວາມຮຸນແຮງແມ່ນມີທ່າອ່ຽງໃນການຕື່ມສິ່ງມືນເມົາໃນເວລາຖືພາ. ການສໍາຫຼວດນີ້ບໍ່ໄດ້ຖາມກ່ຽວກັບ ປະຫວັດທີ່ຜ່ານມາຂອງແມ່ຍິງກ່ຽວກັບບັນຫາທີ່ກ່ຽວຂ້ອງກັບສິ່ງມືນເມົາ, ດ້ວຍເຫດນີ້ ຈຶ່ງຍັງບໍ່ມີຄວາມແນ່ນອນໃນການຖືກຄວາມຮຸນແຮງຈາກຄູ່ຮ່ວມຊີວິດ ໃນລະຫວ່າງການຖືພາ ທີ່ເປັນຍ້ອນນິໄສໃນການຕື່ມ.

ການໃຊ້ຄວາມຮຸນແຮງໃນຄອບຄົວ ກໍ່ມີຜົນກະທົບທາງລົບຕໍ່ຊີວິດ ແລະ ການພັດທະນາຂອງເດັກ ຫຼື ລູກ ເຊັ່ນກັນ. ການສໍາຫຼວດສະແດງໃຫ້ເຫັນວ່າ ເດັກທີ່ຢູ່ໃນຄອບຄົວທີ່ມີການໃຊ້ຄວາມຮຸນແຮງໃນຄອບຄົວ ແມ່ນມີບັນຫາທາງຮ່າງກາຍ ແລະ ຈິດໃຈ ເຊັ່ນດຽວກັນກັບບັນຫາໃນໂຮງຮຽນ. ຕົວຢ່າງ, ເດັກທີ່ອາໄສຢູ່ກັບແມ່ທີ່ມີການຖືກຄວາມຮຸນແຮງຈາກຄູ່ຮ່ວມຊີວິດ ແມ່ນມີທ່າອ່ຽງໃນການໄດ້ຮັບຄວາມເຈັບປວດໂດຍການຝັນຮ້າຍ, ຍ່ຽວໃສ່ບ່ອນ, ມິດງຽບ ຫຼື ມັກຕໍ່ຕ້ານ ແລະ ມີຄວາມຫຍຸ້ງຍາກໃນການຮຽນໃນໂຮງຮຽນ ຫຼາຍກວ່າຄົນອື່ນໆ. ການສໍາຫຼວດນີ້ໄດ້ຄົ້ນພົບການພົວພັນກັນຢ່າງຈະແຈ້ງລະຫວ່າງການຖືກຄວາມຮຸນແຮງຈາກຄູ່ຮ່ວມຊີວິດ ແລະ ປະສິບການໃນໄວເດັກໃນການໃຊ້ຄວາມຮຸນແຮງ. ແມ່ຍິງທີ່ເຄີຍຖືກຄວາມຮຸນແຮງທາງດ້ານຮ່າງກາຍ ແລະ ທາງເພດ ແມ່ນມີທ່າອ່ຽງຫຼາຍກວ່າ 2 ທົບ ທີ່ແມ່ເຄີຍຖືກຕີຈາກຄູ່ຮ່ວມຊີວິດທຽບກັບ ແມ່ຍິງທີ່ແມ່ຂອງເຂົາເຈົ້າບໍ່ເຄີຍຖືກກັບບັນຫາດັ່ງກ່າວ. ເຊັ່ນດຽວກັນກັບແມ່ຍິງທີ່ມີຄູ່ຮ່ວມຊີວິດທີ່ເຄີຍຖືກຕີໃນໄວເດັກ ແມ່ນມີທ່າອ່ຽງໃນການໃຊ້ຄວາມຮຸນແຮງ ທີ່ເກີດຈາກຄູ່ຮ່ວມຊີວິດຫຼາຍກວ່າແມ່ຍິງທີ່ບໍ່ເຄີຍຖືກບັນຫາເຫຼົ່ານີ້.

11.5 ການຕອບໂຕ້ຂອງແມ່ຍິງ ຕໍ່ຄວາມຮຸນແຮງ, ຍຸດທະສາດໃນການຫຼຸດຜ່ອນຜົນກະທົບ ແລະ ລະບົບການຊ່ວຍເຫຼືອ

ເກືອບເຄິ່ງໜຶ່ງຂອງແມ່ຍິງທີ່ຖືກຄວາມຮຸນແຮງແມ່ນບໍ່ເຄີຍລາຍງານ. ໃນຈໍານວນແມ່ຍິງທີ່ລາຍງານ, ສ່ວນຫຼາຍແມ່ນຈະຂໍຄວາມຊ່ວຍເຫຼືອຈາກຄອບຄົວ ແລະ ໝູ່ເພື່ອນ ເປັນກຸ່ມຄົນທໍາອິດ, ຫຼາຍກວ່າຂໍຄວາມຊ່ວຍເຫຼືອຈາກອໍານາດການປົກຄອງທີ່ເປັນທາງການ ເຊັ່ນ: ຜູ້ນໍາທ້ອງຖິ່ນ, ຕໍາຫຼວດ ຫຼື ອົງການຈັດຕັ້ງທີ່ກ່ຽວຂ້ອງ. ແມ່ຍິງທີ່ຂໍຄວາມຊ່ວຍເຫຼືອແມ່ນຍ້ອນເຂົາເຈົ້າບໍ່ສາມາດອິດທິນໄດ້ອີກຕໍ່ໄປ ຫຼື ເຂົາເຈົ້າຖືກຊຸກຍູ້ຈາກຄອບຄົວ ແລະ ໝູ່ເພື່ອນ. ແມ່ຍິງຄົນອື່ນໆ ບໍ່ໄປຂໍຄວາມຊ່ວຍເຫຼືອຍ້ອນຄວາມອັບອາຍ, ຄວາມຢ້ານກົວ ແລະ ຫັດສະນະຄະຕິໃນການເຫັນວ່າບໍ່ແມ່ນເລື່ອງສໍາຄັນ. ແມ່ຍິງຮູ້ສຶກໝົດຫວັງ ແລະ ບໍ່ມີອໍານາດ ຍ້ອນຮີດຄອງວັດທະນະທໍາ ແລະ ກົດປະເພນີຕໍ່ເພດຍິງ-ຊາຍ ທີ່ຈຳກັດການລາຍງານ ແລະ ການເຂົ້າເຖິງ ເຊິ່ງເຮັດໃຫ້ຢ້ານກົວວ່າຈະມີຜົນທົນ ຫຼື ສ້າງຄວາມອັບອາຍຕໍ່ຜູ້ຖືກເຄາະຮ້າຍ ແລະ ຄອບຄົວຂອງເຂົາ. ຍ້ອນຄວາມບໍ່ເທົ່າທຽມກັນໃນອໍານາດການພົວພັນລະຫວ່າງເພດຍິງ-ຊາຍ ທີ່ສະໜັບສະໜູນວ່າແມ່ຍິງຕ້ອງຢູ່ໃຕ້ການນໍາພາຂອງຜູ້ຊາຍ, ແມ່ຍິງຢ້ານການແຕ້ມແຄ້ນຈາກຜົວ ຖ້າວ່າມີການລາຍງານການໃຊ້ຄວາມຮຸນແຮງ ແລະ ຜົນທີ່ຈະຕາມມາ ທີ່ພົວພັນເຖິງການຢ່າຮ້າງ ແລະ ການແຍກກັນຢູ່.

ໃນຂະນະທີ່ ໜ່ວຍໄກ່ເກ່ຍຂໍ້ຂັດແຍ່ງຂັ້ນບ້ານ ແລະ ສະຫະພັນແມ່ຍິງລາວ ແມ່ນອົງການຈັດຕັ້ງຕົ້ນຕໍ ໃນການຊ່ວຍເຫຼືອຄອບຄົວ ໃນການແກ້ໄຂຂໍ້ຂັດແຍ່ງ ແລະ ການປົກປ້ອງສິດທິຂອງແມ່ຍິງ ແລະ ຄວາມປອດໄພ, ໃນຄວາມເປັນຈິງແລ້ວ ພາລະບົດບາດຂອງເຂົາເຈົ້າແມ່ນມີຈໍາກັດ. ໃນການສໍາຫຼວດທາງດ້ານຄຸນນະພາບ ທີ່ຜູ້ເຂົ້າຮ່ວມໄດ້ເປີດເຜີຍວ່າ ໜ່ວຍໄກ່ເກ່ຍຂໍ້ຂັດແຍ່ງຂັ້ນບ້ານບໍ່ໄດ້ສະໜອງການຊ່ວຍເຫຼືອທີ່ມີປະສິດທິພາບ ເພື່ອຊ່ວຍແມ່ຍິງແກ້ໄຂບັນຫາໃນໄລຍະຍາວ ແລະ ຍືນຍົງໄດ້. ໜ່ວຍໄກ່ເກ່ຍຂໍ້ຂັດແຍ່ງຂັ້ນບ້ານໄດ້ຮັບຟັງ ແລະ ໃຫ້ຄໍາແນະນໍາຄູ່ແຕ່ງດອງ, ແຕ່ມັກຈະໄກ່ເກ່ຍໃຫ້ຄູ່ແຕ່ງດອງມີການປານີປານອມກັນ ແລະ ໃຫ້ກັບໄປຢູ່ນໍາກັນ ເຖິງວ່າຈະຍັງມີສະພາບແວດລ້ອມຂອງການໃຊ້ຄວາມຮຸນແຮງຢູ່. ສະພາບການນີ້ ຈະຍັງຄົງສືບຕໍ່ເກີດຂຶ້ນກັບຊີວິດ ແລະ ສຸຂະພາບຂອງແມ່ຍິງເຮັດໃຫ້ເກີດອັນຕະລາຍ. ໂດຍລວມແລ້ວ, ວິທີການຂອງໜ່ວຍໄກ່ເກ່ຍຂໍ້ຂັດແຍ່ງຂັ້ນບ້ານ ແມ່ນເນັ້ນໃສ່ການປ່ຽນແປງພຶດຕິກຳ, ເຊັ່ນ ການໃຫ້ຜົວຢຸດຕິການລະເມີດ ແລະ ໃຫ້ເມຍອິດທິນ ໂດຍການເຊື່ອຟັງຜົວ ແລະ ຜູ້ໃຫຍ່. "ວິທີການແກ້ໄຂທີ່ບໍ່ເຕັດຂາດນີ້" ຍາກທີ່ຈະຢຸດຕິການໃຊ້ຄວາມຮຸນແຮງໄດ້.

ສູນກາງສະຫະພັນແມ່ຍິງລາວ ໄດ້ໃຫ້ການຊ່ວຍເຫຼືອຜູ້ຖືກເຄາະຮ້າຍ ໂດຍໃຫ້ບໍລິການທີ່ພັກເຊົາຊົ່ວຄາວ, 'ສູນໃຫ້ຄໍາປຶກສາ ແລະ ປົກປ້ອງແມ່ຍິງ-ເດັກນ້ອຍ' ໃນນະຄອນຫຼວງວຽງຈັນ. ໃນຄວາມສາມາດຮອງຮັບທີ່ພັກເຊົາໃຫ້ກັບແມ່ຍິງ ແລະ ເດັກຍິງ ຈໍານວນ 50 ຄົນ, ສູນນີ້ຈະເຕັມຕະຫຼອດ ແລະ ສາຍດ່ວນກໍ່ບໍ່ໄດ້ຖືກຈັດຕັ້ງປະຕິບັດຕະຫຼອດເວລາ. ນອກຈາກນັ້ນ ຊັບພະຍາກອນແມ່ນມີຈໍາກັດຫຼາຍ, ບໍ່ມີອົງການຈັດຕັ້ງອື່ນ ໃຫ້ການຊ່ວຍເຫຼືອ

ຜູ້ຖືກເຄາະຮ້າຍໂດຍກົງ. ໂດຍລວມແລ້ວ, ສູນກາງສະຫະພັນແມ່ຍິງລາວ ໄດ້ຮັບການຊຸກຍູ້ໃຫ້ມີການປ່ຽນວິທີການເຮັດວຽກຈາກແບບອານຸລັກນິຍົມມາເປັນການບຸກທະລູໃນການປ່ຽນແປງຮີດຄອງທາງດ້ານ ບົດບາດຍິງ-ຊາຍ ແລະ ຫັດສະນະຄະຕິໃນການຍອມຮັບການໃຊ້ຄວາມຮຸນແຮງຕໍ່ແມ່ຍິງ. ບັນຫານີ້ຕ້ອງການໃຫ້ມີການແກ້ໄຂບັນຫາໂດຍຮ່ວມກັນຂອງຫຼາຍໆຂະແໜງການ ແລະ ໃນທົ່ວປະເທດຢ່າງລະອຽດ ເພື່ອພັດທະນາສະຖາບັນ ທີ່ແບ່ງປັນຄວາມຮັບຜິດຊອບໃນການສະໜັບສະໜູນຄວາມຕ້ອງການຂອງບັນດາແມ່ຍິງທີ່ມີຊີວິດທີ່ອັນຕະລາຍຈາກການໃຊ້ຄວາມຮຸນແຮງ.

ນອກຈາກໜ່ວຍໄກ່ແກ່ຍຂັດແຍ່ງຂຶ້ນບ້ານ ແລະ ສູນກາງສະຫະພັນແມ່ຍິງລາວ, ຜູ້ໃຫ້ບໍລິການທາງດ້ານສາທາລະນະສຸກ ແມ່ນມີທ່າອ່ຽງໃນການເປັນຈຸດຕິດຕໍ່ທ້າອິດສຳລັບແມ່ຍິງທີ່ເຄີຍຖືກຄວາມຮຸນແຮງໃນຄອບຄົວ ຫຼື ການທ້າຮ້າຍທາງເພດ, ເຖິງວ່າເຂົາເຈົ້າຈະບໍ່ເປີດເຜີຍກ່ຽວກັບການຖືກຄວາມຮຸນແຮງເຫຼົ່ານັ້ນກໍຕາມ. ການສຳຫຼວດນີ້ຍັງຄົ້ນພົບວ່າ ແມ່ຍິງທີ່ເຄີຍຖືກຄວາມຮຸນແຮງ ໄດ້ນຳໃຊ້ການບໍລິການທາງດ້ານສາທາລະນະສຸກ ຫຼາຍກວ່າແມ່ຍິງທີ່ບໍ່ເຄີຍຖືກບັນຫາຄວາມຮຸນແຮງ. ໃນບັນຫານີ້, ການສ້າງຂີດຄວາມສາມາດຂອງຜູ້ໃຫ້ບໍລິການທາງດ້ານສາທາລະນະສຸກ ເພື່ອການຕອບໂຕ້ໃນເຫດການທີ່ມີຄວາມລະອຽດອ່ອນ ແລະ ມີການສະໜອງການປິ່ນປົວທີ່ເໝາະສົມຂອງແມ່ຍິງທີ່ຖືກຄວາມຮຸນແຮງ. ຄູ່ມືການປິ່ນປົວຂອງອົງການອະນາໄມໂລກ ທີ່ຫາກໍພັດທະນາ, ນີ້ແມ່ນຄູ່ມືທີ່ດີໃນການຊ່ວຍຜູ້ໃຫ້ບໍລິການທາງດ້ານສາທາລະນະສຸກ ໃນ ສປປ ລາວ ໃນການພັດທະນາຂີດຄວາມສາມາດໃນການຕອບໂຕ້ການໃຊ້ຄວາມຮຸນແຮງຕໍ່ແມ່ຍິງ ແລະ ການຝຶກອົບຮົມຄວາມຮູ້ ແລະ ທັກສະໃນການປິ່ນປົວທີ່ເໝາະສົມໃຫ້ກັບແມ່ຍິງທີ່ຖືກຄວາມຮຸນແຮງ.

ໃນດ້ານຍຸດທະສາດການປົກປ້ອງຕົນເອງຂອງແມ່ຍິງ, ເກືອບ 40% ຂອງແມ່ຍິງທີ່ຖືກຄວາມຮຸນແຮງ ທີ່ຕໍ່ສູ້ຄົນຢ່າງໜ້ອຍ ໜຶ່ງຄັ້ງ ຫຼື ຫຼາຍຄັ້ງໃນຊ່ວງຊີວິດ. ໃນບັນດາແມ່ຍິງທີ່ມີການຕໍ່ສູ້ຄົນ, ຫຼາຍກວ່າເຄິ່ງໜຶ່ງໄດ້ລາຍງານວ່າການໃຊ້ຄວາມຮຸນແຮງຫຼຸດລົງ, ໃນຂະນະທີ່ມີພຽງ 15% ທີ່ເວົ້າວ່າບໍ່ມີການປ່ຽນແປງ. ການສຳຫຼວດນີ້ບໍ່ສາມາດພິສູດປະສິດທິພາບຂອງການຕອບໂຕ້ຄົນຂອງແມ່ຍິງຕໍ່ການໃຊ້ຄວາມຮຸນແຮງຂອງຜົວ. ເຖິງຢ່າງໃດກໍຕາມ, ມັນສາມາດຄາດຄະເນໄດ້ວ່າ ການຕໍ່ຕ້ານຄົນຂອງແມ່ຍິງ ຈະເຮັດໃຫ້ການໃຊ້ຄວາມຮຸນແຮງຫຼຸດລົງ. ຍຸດທະສາດຢ່າງໜຶ່ງຄືການໜີຈາກຄູ່ຮ່ວມຊີວິດ ຫຼື ໜີອອກຈາກເຮືອນ, ແຕ່ 2/3 ຂອງແມ່ຍິງທີ່ຖືກຄວາມຮຸນແຮງ ແມ່ນບໍ່ໜີຍ້ອນຍັງເປັນຫ່ວງລູກ ແລະ ຍັງຮັກຜົວຢູ່.

ໂດຍລວມແລ້ວ, ແມ່ຍິງຍັງມີຄວາມຮູ້ໃນດ້ານກົດໝາຍ ແລະ ຂະບວນການຍຸຕິທຳ ກ່ຽວກັບບັນຫາການໃຊ້ຄວາມຮຸນແຮງຕໍ່ແມ່ຍິງທີ່ຈຳກັດ. ໃນບັນດາແມ່ຍິງທີ່ມີຄູ່ຮ່ວມຊີວິດ, ຈຳນວນ 1/3 ໃນເຂດຕົວເມືອງທີ່ຮັບຮູ້ກ່ຽວກັບກົດໝາຍວ່າດ້ວຍ ການພັດທະນາ ແລະ ປົກປ້ອງແມ່ຍິງ, ໃນຂະນະທີ່ອັດຕາສ່ວນຂອງແມ່ຍິງໃນເຂດຊົນນະບົດມີພຽງ 10%. ເຊັ່ນດຽວກັນ ຄວາມຮັບຮູ້ທາງດ້ານກົດໝາຍ ແມ່ນພົວພັນເຖິງລະດັບການສຶກສາ, ແມ່ຍິງທີ່ມີການສຶກສາຊັ້ນສູງຈະມີຄວາມຮັບຮູ້ທາງດ້ານກົດໝາຍ ຫຼາຍກວ່າແມ່ຍິງທີ່ບໍ່ໄດ້ຮຽນໜັງສື ຫຼື ຮຽນຊັ້ນປະຖົມ. ການສຳຫຼວດໄດ້ສະແດງໃຫ້ເຫັນວ່າ ແມ່ຍິງທີ່ຖືກຄວາມຮຸນແຮງ ແມ່ນບໍ່ໄດ້ຖືກແຈ້ງໃຫ້ຮູ້ ກົດໝາຍກ່ຽວກັບສິດ ແລະ ການປົກປ້ອງຂອງເຂົາເຈົ້າ ເຊິ່ງໜ້ອຍກວ່າບັນດາແມ່ຍິງທີ່ບໍ່ເຄີຍຖືກບັນຫາເຫຼົ່ານີ້. ດ້ວຍເຫດນີ້, ຕ້ອງມີການເອົາໃຈໃສ່ເພີ່ມເຕີມໃນການຊ່ວຍເຫຼືອຜູ້ຖືກເຄາະຮ້າຍໃຫ້ໄດ້ຮັບການເຂົ້າເຖິງຂໍ້ມູນຂ່າວສານ ແລະ ການໃຫ້ຄຳປຶກສາຢ່າງພຽງພໍ. ນອກຈາກນັ້ນ, ທຸກໆກົດຈະກຳທີ່ເປັນໄປໄດ້ໃນການກະຈາຍຂໍ້ມູນຂ່າວສານຕ້ອງມີການວາງກຸ່ມເປົ້າໝາຍຄັກແນ່ນ, ເຊັ່ນ ສຸມໃສ່ເດັກໃນໂຮງຮຽນ, ແມ່ຍິງໃນເຂດຊົນນະບົດ ຫຼື ສະມາຊິກໃນຊົນເຜົ່າກຸ່ມນ້ອຍ. ທັງໝົດນີ້, ມັນມີຄວາມຈຳເປັນອັນແລ້ງດ່ວນ ໃນການໃຫ້ຄວາມຮັບຮູ້ໃນສາທາລະນະກ່ຽວກັບສິດທິທາງກົດໝາຍຂອງແມ່ຍິງ ລວມທັງການປົກປ້ອງ, ການປ້ອງກັນ ແລະ ການລົງໂທດທາງດ້ານກົດໝາຍຕໍ່ຜູ້ກະທຳຜິດ. ກົດໝາຍອາຍາ ແລະ ກົດໝາຍວ່າດ້ວຍການພັດທະນາ ແລະ ປົກປ້ອງແມ່ຍິງ ທີ່ກ່ຽວຂ້ອງກັບການໃຊ້ຄວາມຮຸນແຮງຕໍ່ແມ່ຍິງ ກໍຍັງບໍ່ສາມາດບັນລຸຄວາມຕ້ອງການທັງໝົດຂອງ ແມ່ຍິງທີ່ໄດ້ຮັບຜົນກະທົບ ຍ້ອນຄູ່ຮ່ວມຊີວິດທີ່ບໍ່ໄດ້ແຕ່ງດອງຢ່າງຖືກຕ້ອງຕາມກົດໝາຍບໍ່ໄດ້ຖືກລວມເຂົ້າໃນກົດໝາຍວ່າດ້ວຍ ການພັດທະນາ ແລະ ປົກປ້ອງແມ່ຍິງ, ການລະເວັ້ນໂທດຂອງການຂົ່ມຂືນຄູ່ແຕ່ງດອງ ແລະ ອົງປະກອບທາງວັດທະນະທຳອື່ນ ທີ່ປົດປັ່ງຂະບວນການທາງກົດໝາຍທີ່ເໝາະສົມ. ການຈັດຕັ້ງປະຕິບັດຂອງກົດໝາຍທີ່ມີຢູ່ໃນປັດຈຸບັນແມ່ນຍັງມີຂໍ້ຈຳກັດ ແລະ ຍັງມີຄວາມທ້າທາຍຫຼາຍຢ່າງ. ຕໍ່ບັນຫາດັ່ງກ່າວ, ການພັດທະນາກົດໝາຍໃໝ່ວ່າດ້ວຍ ການຕ້ານ ແລະ ສະກັດກັ້ນການໃຊ້ຄວາມຮຸນແຮງຕໍ່ແມ່ຍິງ ແລະ ເດັກນ້ອຍ ຈະມີບົດບາດທີ່ສຳຄັນເພື່ອເອົາຊະນະບັນຫາຂອງ ກົດໝາຍທີ່ມີຢູ່ ແລະ ວິທີການໃນການຈັດຕັ້ງປະຕິບັດ ເພື່ອບັນລຸຄວາມຕ້ອງການທີ່ແທ້ຈິງຂອງແມ່ຍິງ ແລະ ເດັກທີ່ເຈັບປວດຈາກການໃຊ້ຄວາມຮຸນແຮງ ແລະ ການຖືກລ່ວງລະເມີດ.

11.6 ປັດໄຈທີ່ພົວພັນກັບການໃຊ້ຄວາມຮຸນແຮງຕໍ່ແມ່ຍິງ

ການໃຊ້ຄວາມຮຸນແຮງຕໍ່ແມ່ຍິງໂດຍຜູ້ຊາຍ ແມ່ນມີການພົວພັນກັນຫຼາຍໆ ພາກສ່ວນທີ່ມີຄວາມສະຫຼັບສັບຊ້ອນກັນຂອງປັດໄຈໃນລະດັບສ່ວນບຸກຄົນ, ຄວາມສຳພັນ, ບ້ານ ແລະ ສັງຄົມ. ບັນດາປັດໄຈດັ່ງກ່າວ ບໍ່ສາມາດອະທິບາຍໄດ້ໂດຍການແຍກແຕ່ລະປັດໄຈອອກຈາກກັນ ກັບສະພາບແວດລ້ອມທີ່ກວ້າງຂວາງຂອງຄວາມບໍ່ເທົ່າທຽມກັນລະຫວ່າງເພດຍິງ-ຊາຍ. ຄວາມເທົ່າທຽມກັນທາງດ້ານບົດບາດຍິງ-ຊາຍ ເຊັ່ນດຽວກັນກັບຮີດຄອງດ້ານບົດບາດຍິງ-ຊາຍ ແລະ ທາງສັງຄົມ ທີ່ປະຕິເສດ ແລະ ກົດກັ້ນການໃຊ້ຄວາມຮຸນແຮງຕໍ່ແມ່ຍິງ ເຊິ່ງແມ່ນປັດໄຈການປົກປ້ອງໃນຂັ້ນພື້ນຖານ.

ໃນການສຳຫຼວດນີ້ ໄດ້ສຳຫຼວດບັນດາປັດໄຈທີ່ພົວພັນກັບການໃຊ້ຄວາມຮຸນແຮງທາງດ້ານຮ່າງກາຍ ແລະ ຫຼື ທາງເພດ ຈາກຄູ່ຮ່ວມຊີວິດ ໂດຍການໃຊ້ຄຳຖືກຕອຍແບບຫຼາຍຕົວແບບ. ແມ່ຍິງທີ່ຖືກຄວາມຮຸນແຮງທາງດ້ານຮ່າງກາຍ ແລະ/ຫຼື ທາງເພດ ຈາກຄົນອື່ນທີ່ບໍ່ແມ່ນຄູ່ຮ່ວມຊີວິດຕັ້ງແຕ່ອາຍຸ 15 ປີ ຫຼື ການໃຊ້ຄວາມຮຸນແຮງທາງເພດໂດຍບຸກຄົນອື່ນທີ່ບໍ່ແມ່ນຄູ່ຮ່ວມຊີວິດຕັ້ງແຕ່ອາຍຸ 15 ປີ ທີ່ມີທ່າອ່ຽງໃນການຖືກຄວາມຮຸນແຮງຈາກຄູ່ຮ່ວມຊີວິດໃນໄລຍະ 12 ເດືອນທີ່ຜ່ານມາ ແລະ ແມ່ຍິງທີ່ບໍ່ເຄີຍຖືກບັນຫາຄວາມຮຸນແຮງ. ຍ້ອນສະພາບແວດລ້ອມໃນສະຖານທີ່ ທີ່ແມ່ຍິງຕີບໃຫຍ່ຂຶ້ນເປັນຫົວໃຈສຳຄັນ, ປັດໄຈການປົກປ້ອງທີ່ສຳຄັນ ແມ່ນການຮັບປະກັນການລ້ຽງດູ ແລະ ສະພາບແວດລ້ອມທີ່ຊຸກຍູ້ຊີວິດການເປັນຢູ່ ແລະ ທາງເລືອກທາງດ້ານສຸຂະພາບໃນຄອບຄົວ ແລະ ບ້ານ. ໃນດ້ານປັດໄຈທີ່ພົວພັນກັບ ຜົວ ຫຼື ຄູ່ຮ່ວມຊີວິດ, ແມ່ຍິງທີ່ມີຄູ່ຮ່ວມຊີວິດທີ່ຕີກັບຜູ້ຊາຍຄົນອື່ນ ແມ່ນມີທ່າອ່ຽງໃນການເຈັບປວດຈາກການໃຊ້ຄວາມຮຸນແຮງຈາກຄູ່ຮ່ວມຊີວິດໃນໄລຍະ 12 ເດືອນທີ່ຜ່ານມາ ເຊິ່ງຫຼາຍກວ່າແມ່ຍິງທີ່ບໍ່ເຄີຍຖືກບັນຫາເຫຼົ່ານີ້. ປຽບທຽບກັບປັດໄຈອື່ນໆ, ຜູ້ຊາຍທີ່ມີພຶດຕິກຳໃນການຕໍ່ຕ້ານ ທີ່ມີການພົວພັນກັບການຕໍ່ສູ້ທາງຮ່າງກາຍ ແມ່ນການຄາດຄະເນທີ່ຈະແຈ້ງທີ່ສຸດຂອງ

ການໃຊ້ຄວາມຮຸນແຮງ. ເຖິງວ່າມີຄວາມທ້າທາຍໃນການປ່ຽນແປງທັດສະນະຄະຕິຂອງຄົນ, ການປ້ອງກັນຂັ້ນເບື້ອງຕົ້ນມີຄວາມສໍາຄັນຫຼາຍທີ່ສາມາດແນະນໍາ ການສຶກສາໃນການພັດທະນາທັກສະຊີວິດ ແລະ ການດໍາລົງຊີວິດສໍາລັບໄວໜຸ່ມຊາຍ ແລະ ເດັກຊາຍ. ນອກຈາກນັ້ນແລ້ວ, ແມ່ຍິງທີ່ມີຄູ່ຮ່ວມຊີວິດທີ່ມີແມ່ຍິງຄົນອື່ນ ແລະ ມີການດຶມສິ່ງມືນເມົາ ແມ່ນມີທ່າອ່ຽງໃນການຖືກຄວາມຮຸນແຮງຈາກຄູ່ຮ່ວມຊີວິດ ໃນໄລຍະ 12 ເດືອນທີ່ຜ່ານມາ ເຊິ່ງຫຼາຍກວ່າແມ່ຍິງທີ່ບໍ່ເຄີຍຖືກບັນຫາ. ຄືດັ່ງການນໍາສະເໜີໃນບົດທີ 6, ການນອກໃຈ ແລະ ສິ່ງມືນເມົາໄດ້ຖືກລາຍງານເລື້ອຍໆ ໂດຍບັນດາຜູ້ເຂົ້າຮ່ວມໃນການສໍາຫຼວດທາງດ້ານຄຸນນະພາບ. ໃນຂະນະທີ່ບັນດາສາເຫດເຫຼົ່ານີ້ກໍ່ໃຫ້ເກີດຄວາມສ່ຽງຂອງການໃຊ້ຄວາມຮຸນແຮງ, ສິ່ງເຫຼົ່ານີ້ບໍ່ແມ່ນສາເຫດໂດຍກົງຂອງການໃຊ້ຄວາມຮຸນແຮງ. ໃນລະດັບບ້ານ, ແມ່ຍິງທີ່ອາໄສໃນບ້ານທີ່ມີການຊ່ວຍເຫຼືອເຊິ່ງກັນ ແລະ ກັນ ເຊັ່ນ ໃນເວລາເຈັບປ່ວຍ ຫຼື ເກີດອຸບັດເຫດ, ໃນຄອບຄົວແມ່ນມີທ່າອ່ຽງການໃຊ້ຄວາມຮຸນແຮງຈາກຄູ່ຮ່ວມຊີວິດ ໜ້ອຍກວ່າບັນດາແມ່ຍິງທີ່ອາໄສຢູ່ໃນ ບ້ານທີ່ບໍ່ມີການຊ່ວຍເຫຼືອກັນ. ໃນຂະນະທີ່ມີຄວາມທ້າທາຍສໍາລັບແມ່ຍິງໃນການລາຍງານ ແລະ ຂໍຄວາມຊ່ວຍເຫຼືອຈາກເພື່ອນບ້ານ, ລະບົບການຊ່ວຍເຫຼືອທີ່ເຂັ້ມແຂງຈາກເພື່ອນບ້ານ ສາມາດເອື້ອອໍານວຍໃຫ້ເກີດປັດໄຈໃນການຢຸດຕິການໃຊ້ຄວາມຮຸນແຮງ ແລະ ສ້າງສະພາບແວດລ້ອມທີ່ບໍ່ໃຫ້ມີການອົດກັນຕໍ່ການໃຊ້ຄວາມຮຸນແຮງ.



ຜົນສະທ້ອນທາງດ້ານ
ນະໂຍບາຍ ແລະ
ບັນດາຂໍ້ສະເໜີແນະ

ພາກທີ 12. ຜົນສະທ້ອນທາງດ້ານນະໂຍບາຍ ແລະ ບັນດາຂໍ້ສະເໜີແນະ

ການສໍາຫຼວດລະດັບຊາດ ກ່ຽວກັບສຸຂະພາບ ແລະ ປະສົບການຊີວິດ ຂອງແມ່ຍິງ ໃນ ສປປ ລາວ, 2014 ໄດ້ສະແດງຢ່າງຈະແຈ້ງວ່າ ການໃຊ້ຄວາມຮຸນແຮງຕໍ່ແມ່ຍິງ ແມ່ນມີອັດຕາສູງ, ເຊິ່ງຝັງເລິກໃນສັງຄົມ ແລະ ມີຜົນກະທົບຮ້າຍແຮງຕໍ່ສຸຂະພາບ ແລະ ຊີວິດການເປັນຢູ່ຂອງແມ່ຍິງ, ລູກ ແລະ ຄອບຄົວ. ການສໍາຫຼວດນີ້ໄດ້ຮັບການອໍານວຍຄວາມສະດວກ ແລະ ປະສານງານໂດຍ ຄະນະກຳມະການຊີ້ນຳລະດັບຊາດ (ປະກອບມີ ຄະນະກຳມາທິການເພື່ອຄວາມກ້າວໜ້າຂອງແມ່ຍິງແຫ່ງຊາດ, ສູນກາງສະຫະພັນແມ່ຍິງລາວ, ສູນສະຖິຕິແຫ່ງຊາດ, ກະຊວງສາທາລະນະສຸກ, ກະຊວງປ້ອງກັນຄວາມສະຫງົບ ແລະ ກະຊວງຍຸຕິທຳ), ໂດຍໄດ້ຮັບການສະໜັບສະໜູນຈາກ ອົງການ UNFPA, UN Women ແລະ WHO. ບັນດາຜົນສະທ້ອນທາງດ້ານນະໂຍບາຍ ແລະ ຂໍ້ສະເໜີແນະ ລຸ່ມນີ້ ແມ່ນຖືກກຳນົດຂຶ້ນ ໂດຍອີງໃສ່ຜົນຂອງການສໍາຫຼວດທີ່ໄດ້ຮັບຈາກ ຂໍ້ມູນອັນກວ້າງຂວາງ ບວກກັບການສື່ນທະນາຕ່າງໆ ຂອງບັນດາຄະນະກຳມະການນີ້. ຜົນສະທ້ອນທາງດ້ານນະໂຍບາຍ ແລະ ຂໍ້ສະເໜີແນະນີ້ ແມ່ນຖືກແບ່ງເປັນ 3 ໝວດໃຫຍ່ຄື: 'ພັນທະທາງດ້ານການເມືອງ ແລະ ສະພາບແວດລ້ອມທີ່ເອື້ອອໍານວຍ', 'ການປ້ອງກັນ ແລະ ການປົກປ້ອງຂັ້ນພື້ນຖານ' ແລະ 'ການຕອບໂຕ້'. ຄຽງຄູ່ກັບຫຼັກການເຫຼົ່ານີ້, ຄວາມຕ້ອງການໃນການແກ້ໄຂ, ການປ້ອງກັນ ແລະ ປົກປ້ອງຈາກການໃຊ້ຄວາມຮຸນແຮງຕໍ່ແມ່ຍິງ ເຊິ່ງຮຽກຮ້ອງໃຫ້ມີແຜນປະຕິບັດງານສະເພາະ ໂດຍມີຫຼາຍພາກສ່ວນຈາກທຸກໆ ຂະແໜງການ ແລະ ອົງການຈັດຕັ້ງເຂົ້າຮ່ວມ. ຜູ້ສ້າງນະໂຍບາຍ, ລັດຖະບານຂັ້ນສູນກາງ ແລະ ທ້ອງຖິ່ນ, ຜູ້ໃຫ້ທຶນ, ອົງການຈັດຕັ້ງທີ່ບໍ່ສັງກັດລັດ ແລະ ອົງການຈັດຕັ້ງທາງສັງຄົມ ຄວນຄຳນຶງ ແລະ ອີງໃສ່ບັນດາຂໍ້ສະເໜີແນະເຫຼົ່ານີ້ໃນເວລາວາງນະໂຍບາຍ ແລະ ຈັດຕັ້ງປະຕິບັດ ແຜນງານ ຫຼື ໂຄງການ ໃນການຊ່ວຍເຫຼືອແມ່ຍິງ ແລະ ເດັກທີ່ປະເຊີນກັບການໃຊ້ຄວາມຮຸນແຮງ.

12.1 ການສົ່ງເສີມພັນທະທາງດ້ານການເມືອງ ແລະ ການສ້າງສະພາບແວດລ້ອມທີ່ເອື້ອອໍານວຍຕໍ່ການລົບລ້າງການໃຊ້ຄວາມຮຸນແຮງຕໍ່ແມ່ຍິງ

12.1.1 ການຈັດຕັ້ງປະຕິບັດ ກົດໝາຍວ່າດ້ວຍ ການຕ້ານ ແລະ ສະກັດກັ້ນການໃຊ້ຄວາມຮຸນແຮງຕໍ່ແມ່ຍິງ ແລະ ເດັກສະບັບໃໝ່ ແລະ ແຜນດຳເນີນງານແຫ່ງຊາດກ່ຽວກັບການປ້ອງກັນ ແລະ ລົບລ້າງຄວາມຮຸນແຮງຕໍ່ແມ່ຍິງ ແລະ ຄວາມຮຸນແຮງຕໍ່ເດັກ

ແຕ່ລະປະເທດມີພັນທະທີ່ຈະແຈ້ງໃນການອອກກົດໝາຍ, ຈັດຕັ້ງປະຕິບັດ ແລະ ຕິດຕາມກວດກາ ກົດໝາຍໃນການແກ້ໄຂທຸກຮູບການໃຊ້ຄວາມຮຸນແຮງຕໍ່ແມ່ຍິງ, ໃນການຕອບໂຕ້ຕໍ່ກົດໝາຍສາກົນ ທາງດ້ານສິດທິມະນຸດ. ກົດໝາຍ ແລະ ນະໂຍບາຍ ໄດ້ມີບົດບາດສຳຄັນໃນການປ່ຽນທັດສະນະຄະຕິ ແລະ ພຶດຕິກຳ ໃນການສົ່ງເສີມ ຄວາມເທົ່າທຽມກັນລະຫວ່າງຍິງ-ຊາຍ ເຊັ່ນດຽວກັນກັບການພັດທະນາຍຸດທະສາດ ທີ່ມີຄວາມລະອຽດອ່ອນເຊັ່ນ ການປຸກຈິດສຳນຶກ, ການໃຫ້ບໍລິການທີ່ ເໝາະສົມ ເພື່ອການປົກປ້ອງ ແລະ ຊ່ວຍເຫຼືອຜູ້ຖືກເຄາະຮ້າຍ ຮວມທັງການລົງໂທດຢ່າງຈິງຈັງຕໍ່ຜູ້ກະທຳຜິດ.

ເຖິງວ່າ ສປປ ລາວ ຈະພັດທະນາກົດໝາຍທີ່ກ່ຽວຂ້ອງ ເຊັ່ນ ກົດໝາຍອາຍາ ແລະ ກົດໝາຍວ່າດ້ວຍການພັດທະນາ ແລະ ປົກປ້ອງແມ່ຍິງ, ນິຍາມຂອງການໃຊ້ຄວາມຮຸນແຮງຕໍ່ແມ່ຍິງຍັງແຄບ ແລະ ຍັງມີຫຼາຍໆຊ່ອງວ່າງທີ່ຜູ້ກະທຳຜິດຈະຫຼົບຫຼີກຈາກການຖືກດຳເນີນຄະດີ. ໃນການຕອບໂຕ້ກັບບັນຫາດັ່ງກ່າວ ແລະ ຂໍ້ສະເໜີແນະຈາກຄະນະກຳມະການຂອງສິນທິສັນຍາ CEDAW (ຂໍ້ສະເໜີແນະເລກທີ 24), ລັດຖະບານແຫ່ງ ສປປ ລາວ ໄດ້ຮ່າງກົດໝາຍສະບັບຫຼ້າສຸດ ຄືກົດໝາຍວ່າດ້ວຍ ການຕ້ານ ແລະ ສະກັດກັ້ນການໃຊ້ຄວາມຮຸນແຮງຕໍ່ແມ່ຍິງ ແລະ ເດັກນ້ອຍ ເຊິ່ງຄອບຄຸມທັງນິຍາມຂອງການໃຊ້ຄວາມຮຸນແຮງ, ວິທີການໃນການປ້ອງກັນ ແລະ ຂໍ້ທ້າມໃນການໃຊ້ຄວາມຮຸນແຮງ ເຊັ່ນດຽວກັນກັບການປົກປ້ອງພົນລະເມືອງ ລວມທັງລະບົບໄອຍະການ. ບັນດາອົງປະກອບເຫຼົ່ານີ້ຖືກອອກແບບເພື່ອແກ້ໄຂຂໍ້ບົກຜ່ອງໃນກົດໝາຍວ່າດ້ວຍການພັດທະນາ ແລະ ປົກປ້ອງແມ່ຍິງ ທີ່ບໍ່ໄດ້ລວມເອົາການໃຊ້ຄວາມຮຸນແຮງໃນຄູ່ຊີວິດທີ່ບໍ່ໄດ້ແຕ່ງງານກັນ ແລະ ການຂົ່ມຂືນໃນຄູ່ແຕ່ງງານ. ເຖິງຢ່າງໃດກໍຕາມ, ກົດໝາຍວ່າດ້ວຍ ການຕ້ານ ແລະ ສະກັດກັ້ນການໃຊ້ຄວາມຮຸນແຮງຕໍ່ແມ່ຍິງ ແລະ ເດັກນ້ອຍ ສະບັບໃໝ່ ເຊິ່ງຫາກໍເລີ່ມຂະບວນການທີ່ມີຄວາມສະຫຼັບສັບຊ້ອນ ເພື່ອຕອບສະໜອງຄວາມຕ້ອງການຂອງແມ່ຍິງໄດ້ດີຂຶ້ນ ພ້ອມກັບການສະໜອງການບໍລິການໄປຄຽງຄູ່ກັບການປ່ຽນແປງກົດປະເພນີທາງສັງຄົມທີ່ຈະສະໜັບສະໜູນການສ້າງຄວາມເປັນສຸພາບບຸລຸດຈິນເຊິງ ການນຳໄປສູ່ການໃຫ້ກຽດ ແລະ ຄວາມສຳພັນທີ່ມີຄວາມເທົ່າທຽມກັນລະຫວ່າງຍິງ-ຊາຍ.

ການອອກກົດໝາຍ ຈະມີການຈັດຕັ້ງປະຕິບັດທີ່ມີປະສິດທິພາບຫຼາຍທີ່ສຸດ ໃນເວລາທີ່ມີກອບວຽກທາງດ້ານນະໂຍບາຍ ຮ່ວມກັບແຜນປະຕິບັດງານ ຫຼື ຍຸດທະສາດ. ແຜນດຳເນີນງານແຫ່ງຊາດກ່ຽວກັບການປ້ອງກັນ ແລະ ລົບລ້າງຄວາມຮຸນແຮງ ຕໍ່ແມ່ຍິງ ແລະ ຄວາມຮຸນແຮງຕໍ່ເດັກ (2014-2020) ຂອງ ສປປ ລາວ ສະໜັບສະໜູນການຈັດຕັ້ງປະຕິບັດຂອງອົງປະກອບພື້ນຖານຂອງກົດໝາຍສະບັບໃໝ່ວ່າດ້ວຍ ການຕ້ານ ແລະ ສະກັດກັ້ນການໃຊ້ຄວາມຮຸນແຮງຕໍ່ແມ່ຍິງ ແລະ ເດັກນ້ອຍ, ປະກອບມີ ການປ້ອງກັນ, ການປົກປ້ອງ, ການຮ່ວມມື, ການຊ່ວຍເຫຼືອທາງດ້ານກົດໝາຍ ແລະ ການຊ່ວຍເຫຼືອແບບເຊື່ອມສານ. ໃນການຈັດຕັ້ງປະຕິບັດທີ່ມີປະສິດທິພາບຂອງກົດໝາຍວ່າດ້ວຍ ການຕ້ານ ແລະ ສະກັດກັ້ນການໃຊ້ຄວາມຮຸນແຮງຕໍ່ແມ່ຍິງ ແລະ ເດັກນ້ອຍ ສະບັບໃໝ່ ແລະ ແຜນປະຕິບັດງານແຫ່ງຊາດ ເພື່ອປ້ອງກັນ ແລະ ລົບລ້າງການໃຊ້ຄວາມຮຸນແຮງຕໍ່ແມ່ຍິງ ແລະ ເດັກ ໃຫ້ບັນລຸ, ໄດ້ຮຽກຮ້ອງໃຫ້ມີການຕອບໂຕ້ທີ່ມີປະສິດທິພາບ ໃນບັນດາຂໍ້ສະເໜີແນະລຸ່ມນີ້:

- ຈັດຕັ້ງປະຕິບັດກົດໝາຍວ່າດ້ວຍການຕ້ານ ແລະ ສະກັດກັ້ນການໃຊ້ຄວາມຮຸນແຮງຕໍ່ແມ່ຍິງ ແລະ ເດັກ (ເຊິ່ງຕໍ່ໄປນີ້ຈະເອີ້ນວ່າກົດໝາຍວ່າດ້ວຍການຕ້ານການໃຊ້ຄວາມຮຸນແຮງຕໍ່ແມ່ຍິງ ແລະ ເດັກ ສະບັບໃໝ່), ນະໂຍບາຍອື່ນໆ ແລະ ແຜນດຳເນີນງານແຫ່ງຊາດກ່ຽວກັບການປ້ອງກັນ ແລະ ລຶບລ້າງຄວາມຮຸນແຮງ ຕໍ່ແມ່ຍິງ ແລະ ຄວາມຮຸນແຮງຕໍ່ເດັກ ເພື່ອປົກປ້ອງ ແລະ ຊ່ວຍເຫຼືອແມ່ຍິງ ແລະ ເດັກນ້ອຍ ຈາກການໃຊ້ຄວາມຮຸນແຮງ ແລະ ການລ່ວງລະເມີດ ເຊັ່ນດຽວກັນກັບການລົງໂທດຢ່າງເຂັ້ມງວດຕໍ່ຜູ້ກະທຳຜິດ ໂດຍອີງຕາມກົດໝາຍວ່າດ້ວຍການຕ້ານການໃຊ້ຄວາມຮຸນແຮງຕໍ່ແມ່ຍິງ ແລະ ເດັກ ສະບັບໃໝ່. ການປຸກຈິດສຳນຶກໃນທົ່ວປະເທດ ກ່ຽວກັບກົດໝາຍວ່າດ້ວຍການຕ້ານການໃຊ້ຄວາມຮຸນແຮງຕໍ່ແມ່ຍິງ ແລະ ເດັກສະບັບໃໝ່ ແລະ ການໃຊ້ຄວາມຮຸນແຮງ ແມ່ນຄວາມຜິດທາງອາຍາ ແລະ ລະເມີດຕໍ່ສິດທິມະນຸດ.
- ຮັບປະກັນວ່າຜູ້ຖືກເຄາະຮ້າຍຈະສາມາດເຂົ້າເຖິງໂດຍກົງ ແລະ ຫັນເວລາ ຕໍ່ການໃຫ້ຄຳແນະນຳທາງດ້ານກົດໝາຍ ຈາກບັນດານັກກົດໝາຍ ແລະ ຜູ້ໃຫ້ຄຳປຶກສາ ເພື່ອອຳນວຍຄວາມສະດວກໃຫ້ແກ່ການຈັດຕັ້ງປະຕິບັດ ແລະ ໄດ້ຮັບຜົນປະໂຫຍດຈາກກົດໝາຍວ່າດ້ວຍການໃຊ້ຄວາມຮຸນແຮງຕໍ່ແມ່ຍິງ ແລະ ເດັກ ສະບັບໃໝ່.
- ດຳເນີນການຕິດຕາມຢ່າງໃກ້ຊິດ ແລະ ເປັນໄລຍະ ເພື່ອສັງເກດວ່າ ກົດໝາຍວ່າດ້ວຍການໃຊ້ຄວາມຮຸນແຮງຕໍ່ແມ່ຍິງ ແລະ ເດັກ ສະບັບໃໝ່ ແມ່ນໄດ້ຖືກ 'ຮັບຮູ້ ແລະ ເຂົ້າເຖິງ' ໂດຍສາທາລະນະ ແລະ ມີການບັງຄັບໃຊ້ໂດຍອຳນາດການປົກຄອງໃນຂັ້ນຕ່າງໆ.
- ແກ້ໄຂທຸກໆ ຂໍ້ຈຳກັດຂອງບັນດາມາດຕາຂອງກົດໝາຍ ເພື່ອຮັບປະກັນວ່າບັນດາຂໍ້ກົດໝາຍຕ່າງໆ ຈະສາມາດຈັດຕັ້ງປະຕິບັດໄດ້ແທ້ ແລະ ສາມາດຕອບສະໜອງຕາມຄວາມຕ້ອງການຂອງສັງຄົມໄດ້.
- ພັດທະນາແຜນແຜນດຳເນີນງານແຫ່ງຊາດກ່ຽວກັບການປ້ອງກັນ ແລະ ລຶບລ້າງຄວາມຮຸນແຮງ ຕໍ່ແມ່ຍິງ ໂດຍວິທີໃໝ່ ແລະ ມີເປົ້າໝາຍ ທີ່ຈະສ້າງຄວາມປ່ຽນແປງ ແລະ ກຳນົດຜົນໄດ້ຮັບທີ່ມີປະສິດທິພາບ, ກິດຈະກຳ, ກອບເວລາ ແລະ ຊັບພະຍາກອນ (ງົບປະມານ, ຊັບພະຍາກອນມະນຸດ ແລະ ຊັບພະຍາກອນອື່ນໆ ທີ່ຈຳເປັນ ເຊັ່ນ ການປະກອບສ່ວນທາງດ້ານງົບປະມານ ແລະ ສິ່ງຂອງອື່ນໆ) ໂດຍການຮວບຮວມຂໍ້ມູນຈາກນິຕິບຸກຄົນ ແລະ ຂະແໜງການທີ່ກ່ຽວຂ້ອງທັງໝົດ.

12.1.2 ການປຸກຈິດສຳນຶກສາທາລະນະ ແລະ ການໂຄສະນາປຸກລະດົມ

ການເພີ່ມການປຸກຈິດສຳນຶກສາທາລະນະ ແລະ ການໂຄສະນາ ແມ່ນມີຄວາມຈຳເປັນ ເພື່ອບັນລຸການຜັນປ່ຽນທາງສັງຄົມ ແລະ ການປະຕິຮູບລະບົບ ໂດຍການສົ່ງອິດທິພົນເຖິງທັດສະນະຄະຕິ, ພຶດຕິກຳ, ນະໂຍບາຍ ແລະ ການປະຕິບັດການປ້ອງກັນການໃຊ້ຄວາມຮຸນແຮງຕໍ່ແມ່ຍິງ ໃນສັງຄົມລາວ. ຍຸດທະສາດທີ່ສາມາດຜັນຂະຫຍາຍໄດ້ ແມ່ນມີຄວາມຕ້ອງການເພື່ອຂັບເຄື່ອນການໂຄສະນາຜ່ານສື່ຕ່າງໆ ແລະ ແນວຄິດລິເລີ່ມໃນການໂຄສະນາດ້ານນະໂຍບາຍ.

- ສົ່ງເສີມ ແລະ ປຸກລະດົມ ບັນດານັກຂ່າວ ແລະ ສື່ຕ່າງໆ ໃຫ້ສົ່ງເສີມຄວາມເທົ່າທຽມກັນທາງດ້ານບົດບາດຍິງ-ຊາຍ ເພື່ອເປັນການປ້ອງກັນຂັ້ນພື້ນຖານ ສຳລັບການຕ້ານການໃຊ້ຄວາມຮຸນແຮງຕໍ່ແມ່ຍິງ ແລະ ເດັກ, ໂດຍການຈັດພິມທາງອິເລັກໂຕນິກ ແລະ ສົ່ງພິມ ເພື່ອເສີມຂະຫຍາຍການປຸກຈິດສຳນຶກສາທາລະນະ ແລະ ຈຸດປະກາຍການສົນທະນາຢ່າງຈິງຈັງໃນບັນຫາດັ່ງກ່າວ.
- ພັດທະນາຄູ່ມືສຳລັບການປຸກຈິດສຳນຶກ ຜ່ານລາຍການໂທລະພາບ, DVDs ແລະ ຄູ່ມືການຮຽນການສອນໃນໂຮງຮຽນ ເພື່ອແຜ່ຂະຫຍາຍໄປທົ່ວປະເທດ.²⁴
- ພັດທະນາວິທີການພົວພັນສາທາລະນະທີ່ກວມລວມ, ເຊັ່ນ ການອອກຂ່າວ ແລະ ການຈັດພິມເອກະສານ ສາທາລະນະ, ເພື່ອຢຸດຕິການໃຊ້ຄວາມຮຸນແຮງຕໍ່ແມ່ຍິງ ແລະ ເດັກ ທີ່ມີການແປ ແລະ ຕິຄວາມໝາຍເປັນພາສາລາວຢ່າງຖືກຕ້ອງ ໂດຍພິຈາລະນາທັງພາສາຊົນເຜົ່າ ອີງຕາມຄວາມຫຼາກຫຼາຍໃນສັງຄົມລາວ.
- ເລັ່ງໃສ່ການໂຄສະນາທາງດ້ານນະໂຍບາຍ ເພື່ອເຜີຍແຜ່ກົດໝາຍ ແລະ ພັດທະນາແຜນດຳເນີນງານແຫ່ງຊາດກ່ຽວກັບການປ້ອງກັນ ແລະ ລຶບລ້າງຄວາມຮຸນແຮງ ຕໍ່ແມ່ຍິງ ແລະ ຄວາມຮຸນແຮງຕໍ່ເດັກ ເພື່ອປ້ອງກັນ ແລະ ຕອບໂຕ້ການໃຊ້ຄວາມຮຸນແຮງຕໍ່ແມ່ຍິງ ແລະ ເດັກ.
- ສະໜັບສະໜູນການໂຄສະນາເພື່ອປຸກຈິດສຳນຶກ, ລວມທັງການຄຸ້ມຄອງກົດໝາຍວ່າດ້ວຍ ການຕ້ານ ແລະ ສະກັດກັ້ນການໃຊ້ຄວາມຮຸນແຮງ ຕໍ່ແມ່ຍິງ ແລະ ເດັກນ້ອຍ ສະບັບໃໝ່ ແລະ ແຜນດຳເນີນງານແຫ່ງຊາດກ່ຽວກັບການປ້ອງກັນ ແລະ ລຶບລ້າງຄວາມຮຸນແຮງ ຕໍ່ແມ່ຍິງ ແລະ ຄວາມຮຸນແຮງຕໍ່ເດັກ ໃນດ້ານການຈັດສັນຊັບພະຍາກອນ ເພື່ອການຈັດຕັ້ງປະຕິບັດ ເຊັ່ນດຽວກັນກັບ ການແຊກແຊງທີ່ມີປະສິດທິພາບ, ລວມທັງຜົນສຳເລັດ ແລະ ຜົນກະທົບຂອງບັນດາໂຄງການ ແລະ ແຜນງານຕ່າງໆ.

12.1.3 ພັນທະໃນການຈັດສັນງົບປະມານ ເພື່ອການລຶບລ້າງການໃຊ້ຄວາມຮຸນແຮງຕໍ່ແມ່ຍິງ

ຖ້າບໍ່ມີງົບປະມານທີ່ພຽງພໍ, ການອອກກົດໝາຍຈະບໍ່ສາມາດຈັດຕັ້ງປະຕິບັດຢ່າງມີປະສິດທິພາບໄດ້. ການຄ້ຳປະກັນທາງດ້ານຊັບພະຍາກອນ, ໂດຍສະເພາະງົບປະມານທີ່ພຽງພໍ, ແມ່ນຈຸດໃຈກາງໃນການບັນລຸຄວາມພະຍາຍາມໃນການຈັດຕັ້ງປະຕິບັດ ແລະ ເຮັດໃຫ້ເກີດຄວາມຍິນຍົງ. ກົດໝາຍວ່າດ້ວຍ

²⁴ ຕົວຢ່າງໜຶ່ງແມ່ນ DVD ຫົວຂໍ້ "ສາລະຄະດີຄວາມຮຸນແຮງໃນຄອບຄົວ ໂດຍໂຮງໝໍ້ລາວຄົ້ນໃຫມ່" ພັດທະນາໂດຍຄະນະກຳມະການເພື່ອຄວາມກ້າວໜ້າຂອງແມ່ຍິງແຫ່ງຊາດ ແລະ ຄະນະກຳມາທິການເພື່ອແມ່ ແລະ ເດັກ ແຫ່ງຊາດ ໂດຍສະໜັບສະໜູນຈາກລັດຖະບານອິດສະຕາລີ. ເບິ່ງວິດີໂອ ທີ່: <https://www.youtube.com/watch?v=V4wtjVW5a7s>

ການຕ້ານ ແລະ ສະກັດກັ້ນການໃຊ້ຄວາມຮຸນແຮງຕໍ່ແມ່ຍິງ ແລະ ເດັກນ້ອຍ ສະບັບໃໝ່ ແມ່ນຕ້ອງມີການຈັດສັນທາງດ້ານຊັບພະຍາກອນ ເພື່ອການປະຕິບັດທຸກໆ ກິດຈະກຳທີ່ກ່ຽວຂ້ອງເພື່ອລົບລ້າງການໃຊ້ຄວາມຮຸນແຮງຕໍ່ແມ່ຍິງ.

- ລະດົມງົບປະມານ ແລະ ຊັບພະຍາກອນຈາກຫຼາກຫຼາຍແຫຼ່ງທຶນ ເຊັ່ນ ຈາກລັດຖະບານ, ຜູ້ໃຫ້ທຶນ, ອົງການຈັດຕັ້ງທາງສັງຄົມ, ຫົວໜ່ວຍທຸລະກິດ ຫຼື ລວມທັງສາທາລະນະ ໃນຮູບແບບຂອງການເງິນ ຫຼື ການປະກອບສ່ວນອື່ນໆ, ລວມທັງການຊ່ວຍເຫຼືອທາງດ້ານວິຊາການ, ສິ່ງອຳນວຍຄວາມສະດວກ, ອຸປະກອບ ຫຼື ເຄື່ອງມືທີ່ຕ້ອງການ ສຳລັບການບໍລິການ ແລະ ການອອກຂ່າວໂດຍບໍ່ເສຍຄ່າໂດຍສີ່ຕ່າງໆ ເພື່ອການປຸກຈິດສຳນຶກ ແລະ ການເຜີຍແຜ່ຂໍ້ມູນເພື່ອໃຫ້ປະໂຫຍດກັບຜູ້ຖືກເຄາະຮ້າຍ.
- ຕ້ອງຮັບປະກັນຊັບພະຍາກອນ ແລະ ງົບປະມານ ສຳລັບໄລຍະຍາວ ໂດຍເລີ່ມຈາກການອອກແບບ ແລະ ວາງແຜນໂຄງການຕັ້ງແຕ່ຕອນຕົ້ນ.
- ຮັບປະກັນ ແລະ ຈັດສັນງົບປະມານ ແບບຫຼາຍຂະແໜງການ ຫຼື ຂະແໜງການສະເພາະ ໃນຂັ້ນສູນກາງ ແລະ ທ້ອງຖິ່ນ ເພື່ອຊ່ວຍເຫຼືອຜູ້ຖືກເຄາະຮ້າຍ. ສິ່ງເຫຼົ່ານີ້ ຄວນຮ່ວມກັບງົບປະມານທີ່ຕອບສະໜອງວຽກງານທາງດ້ານບົດບາດຍິງ-ຊາຍ, ເພື່ອສົ່ງເສີມການຈັດສັນທີ່ເທົ່າທຽມກັນ ແລະ ການນຳໃຊ້ຊັບພະຍາກອນຂອງລັດ ສຳລັບຄວາມບໍ່ເທົ່າທຽມກັນທາງດ້ານບົດບາດຍິງ-ຊາຍ, ຮັບປະກັນທາງດ້ານສິດທິຂອງແມ່ຍິງ ແລະ ການປັບປຸງພັນທະໃນການປ້ອງກັນ ແລະ ຕອບໂຕ້ການໃຊ້ຄວາມຮຸນແຮງ.
- ຈັດການໂຄສະນາ ສຳລັບການລະດົມທຶນໃນແຕ່ລະໄລຍະ ເພື່ອປ້ອງກັນ ແລະ ລົບລ້າງການໃຊ້ຄວາມຮຸນແຮງຕໍ່ແມ່ຍິງ ແລະ ເດັກ ໃນສັງຄົມລາວ.

12.1.4 ການພັດທະນາຖານຂໍ້ມູນ, ການວິໄຈເພີ່ມເຕີມ, ການຕິດຕາມກວດກາ ແລະ ປະເມີນຜົນ

ການເກັບກຳຂໍ້ມູນ, ພັດທະນາ ແລະ ປັບປຸງຖານຂໍ້ມູນໃຫ້ທັນສະໄໝ ແລະ ການວິໄຈ ຫຼື ການສຳຫຼວດ ໃນແຕ່ລະໄລຍະ ແມ່ນມີຄວາມສຳຄັນທີ່ສຸດ ເພື່ອການຕິດຕາມສະຖານະການໃນປັດຈຸບັນຂອງການໃຊ້ຄວາມຮຸນແຮງ, ການປ່ຽນແປງ ແລະ ຄວາມກ້າວໜ້າ ໃນການຈັດຕັ້ງປະຕິບັດການກົດໝາຍ ແລະ ແຜນປະຕິບັດງານ. ກົດໝາຍວ່າດ້ວຍ ການຕ້ານ ແລະ ສະກັດກັ້ນການໃຊ້ຄວາມຮຸນແຮງຕໍ່ແມ່ຍິງ ແລະ ເດັກນ້ອຍ ສະບັບໃໝ່ ແລະ ແຜນດຳເນີນງານແຫ່ງຊາດກ່ຽວກັບການປ້ອງກັນ ແລະ ລົບລ້າງຄວາມຮຸນແຮງ ຕໍ່ແມ່ຍິງ ແລະ ຄວາມຮຸນແຮງຕໍ່ເດັກ ມີການກຳນົດຢ່າງຈະແຈ້ງກ່ຽວກັບຄວາມຕ້ອງການໃນການສ້າງ ແລະ ສ້າງຄວາມເຂັ້ມແຂງທາງດ້ານຖານຂໍ້ມູນ, ສະຖິຕິ ແລະ ລະບົບການວິໄຈ ບັນຫາການໃຊ້ຄວາມຮຸນແຮງ. ຖານຂໍ້ມູນທີ່ເປັນລະບົບ ແລະ ເຂົ້າກັນດີ ຈະເອື້ອອຳນວຍໃຫ້ລັດຖະບານມີຄວາມຮັບຜິດຊອບ ແລະ ປະກອບສ່ວນໃນການວາງແຜນ ແລະ ໃຫ້ບໍລິການທີ່ສະທ້ອນເຖິງຄວາມຕ້ອງການຂອງຜູ້ຖືກເຄາະຮ້າຍ.

- ສ້າງຖານຂໍ້ມູນທີ່ເຂົ້າກັນດີ ກ່ຽວກັບການໃຊ້ຄວາມຮຸນແຮງຕໍ່ ແມ່ຍິງ ແລະ ເດັກ ທີ່ເກັບກຳໂດຍຫຼາຍຂະແໜງການທີ່ແຕກຕ່າງກັນ ຈາກພາກລັດ ແລະ ອົງການຈັດຕັ້ງຕ່າງໆ.
- ສ້າງຂີດຄວາມສາມາດໃນການສ້າງລະບົບຖານຂໍ້ມູນທີ່ລວມທັງທັກສະໃນການເກັບກຳຂໍ້ມູນ, ການວິເຄາະທາງສະຖິຕິ ແລະ ການຕິດຕາມໝາຍໃນກອບວຽກຂອງການວິໄຈ ແລະ ບັນດາໂຄງການ ຫຼື ແຜນງານ ເຊິ່ງເບິ່ງໃນດ້ານການວາງແຜນ, ການຈັດຕັ້ງປະຕິບັດ, ການຕິດຕາມ ແລະ ການປະເມີນຜົນ.
- ສະໜອງການວິໄຈ ແລະ ກິດຈະກຳເພີ່ມເຕີມ ໃນການເກັບກຳຂໍ້ມູນທີ່ກ່ຽວຂ້ອງ ເພື່ອຄວາມເຂົ້າໃຈຕໍ່ຮີດຄອງທາງດ້ານບົດບາດຍິງ-ຊາຍ, ທັດສະນະຄະຕິ ແລະ ການຂັບເຄື່ອນອື່ນໆ ຂອງການໃຊ້ຄວາມຮຸນແຮງໃນປະຊາກອນກຸ່ມໃຫຍ່ ແລະ ກຸ່ມນ້ອຍ ເພີ່ມຂຶ້ນ (ຊົນເຜົ່າກຸ່ມນ້ອຍ ຫຼື ບ້ານດ້ອຍພັດທະນາ), ເຊິ່ງບໍ່ໄດ້ຮັບການສຳຫຼວດໃນການສຶກສານີ້.
- ປັບປຸງຂໍ້ມູນທີ່ເຊື່ອຖືໄດ້ ແລະ ເປັນໄລຍະ ກ່ຽວກັບການແຜ່ຫຼາຍ, ການເຂົ້າເຖິງລະບົບຍຸຕິທຳ, ຈຳນວນຜູ້ຖືກເຄາະຮ້າຍ ແລະ ຜູ້ກະທຳຜິດທີ່ຈຳແນກໂດຍສະຖານບໍລິການທາງດ້ານສຸຂະພາບ, ຕຳຫຼວດ, ການແນະນຳທາງກົດໝາຍ ຫຼື ການປົກປ້ອງ ແລະ ການໃຫ້ຄຳປຶກສາ, ແລະ ບັນດາ ກິດຈະກຳ ຫຼື ໂຄງການ ຫຼື ແຜນງານ.
- ຕິດຕາມຂໍ້ມູນດ້ານງົບປະມານ ແລະ ການໃຊ້ຈ່າຍສາທາລະນະ ສະເພາະກ່ຽວກັບການປ້ອງກັນ ແລະ ການຕອບໂຕ້ການໃຊ້ຄວາມຮຸນແຮງຕໍ່ແມ່ຍິງ ຢ່າງໃກ້ຊິດ ເພື່ອຢັ້ງຢືນຄວາມຮັບຜິດຊອບ ແລະ ຄວາມໂປ່ງໃສ.
- ສ້າງຄວາມເຂັ້ມແຂງໃຫ້ການລາຍງານກ່ຽວກັບການໃຊ້ຄວາມຮຸນແຮງຕໍ່ແມ່ຍິງ ແຕ່ຂັ້ນສູນກາງ ຮອດຂັ້ນທ້ອງຖິ່ນ ເພື່ອຊ່ວຍເຫຼືອແມ່ຍິງ ແລະ ການລາຍງານສູ່ສາທາລະນະ.
- ນຳໃຊ້ຂໍ້ໄດ້ປຽບຂອງບັນດາຂໍ້ມູນ ແລະ ສະຖິຕິທີ່ມີຄວາມຫຼາກຫຼາຍໃນການສຳຫຼວດຄັ້ງນີ້ ເພື່ອການວິເຄາະແບບລົງເລິກໃນອະນາຄົດ.

12.2 ການສົ່ງເສີມການປ້ອງກັນຂັ້ນພື້ນຖານ

12.2.1 ຄວາມພະຍາຍາມໃນການປ່ຽນແປງສັງຄົມ, ວັດທະນະທຳ ແລະ ຮີດຄອງທາງດ້ານບົດບາດຍິງ-ຊາຍ ທີ່ສົ່ງເສີມການໃຊ້ຄວາມຮຸນແຮງ

ການສຳຫຼວດນີ້ ສະແດງໃຫ້ເຫັນເຖິງຫຼາຍໆ ອຸປະສັກໃນການແກ້ໄຂການໃຊ້ຄວາມຮຸນແຮງຕໍ່ແມ່ຍິງ ເຊິ່ງມີຮາກຖານມາຈາກຮີດຄອງທາງດ້ານບົດບາດຍິງ-ຊາຍ ແລະ ສະພາບແວດລ້ອມໃນການຍົກເວັ້ນໂທດຕໍ່ການໃຊ້ຄວາມຮຸນແຮງ, ກັບສາຍພົວພັນທີ່ບໍ່ເທົ່າທຽມກັນລະຫວ່າງຍິງ-ຊາຍ. ໃນ ສປປ ລາວ, ເຄິ່ງໜຶ່ງຂອງແມ່ຍິງ ແລະ ຜູ້ຊາຍ ຄິດວ່າ ການໃຊ້ຄວາມຮຸນແຮງຕໍ່ແມ່ຍິງ ເປັນສິ່ງທີ່ສາມາດຍອມຮັບໄດ້ ຖ້າແມ່ຍິງບໍ່ສາມາດປະຕິບັດຕາມ ຄວາມຮັບຜິດຊອບ ແລະ ພາລະບົດບາດຕາມຮີດຄອງປະເພນີ. ການປ່ຽນແປງຄວາມເຊື່ອ, ຮີດຄອງປະເພນີ, ຫັດສະນະຄະຕິ ແລະ ອະຄະຕິທາງດ້ານ ບົດບາດຍິງ-ຊາຍ ມີຄວາມສຳຄັນ ແລະ ການເພີ່ມທະວີຄວາມຮັບຮູ້ຂອງຄວາມເທົ່າທຽມກັນທາງດ້ານບົດບາດຍິງ-ຊາຍ ແລະ ການໃຊ້ຄວາມຮຸນແຮງ ທີ່ມີພື້ນຖານທາງເພດ ຈະຕ້ອງບໍ່ບັນລຸພຽງແຕ່ໃນຂັ້ນສູນກາງເທົ່ານັ້ນ, ແຕ່ຕ້ອງແມ່ນລະດັບທ້ອງຖິ່ນດ້ວຍ. ຄວາມພະຍາຍາມເຫຼົ່ານີ້ ສາມາດເຮັດໄດ້ໂດຍການຝຶກອົບຮົມໂດຍອີງໃສ່ຊຸມຊົນເປັນຫຼັກ ເນັ້ນໃສ່ດ້ານຮີດຄອງປະເພນີທາງດ້ານບົດບາດຍິງ-ຊາຍ, ຄວາມເປັນສຸພາບບຸລຸດ ແລະ ຂະບວນການໃນການຜັນປ່ຽນຫັດສະນະຄະຕິຕໍ່ບົດບາດຍິງ-ຊາຍ ແລະ ອຳນາດໃນສາຍພົວພັນ. ຕົວຢ່າງ, ລະບົບການວິເຄາະທາງດ້ານບົດບາດຍິງ-ຊາຍໃນການຝຶກອົບຮົມສາມາດສະໜອງເຄື່ອງມື ເພື່ອຄວາມເຂົ້າໃຈສາເຫດ ແລະ ຜົນກະທົບຂອງການໃຊ້ຄວາມຮຸນແຮງຕໍ່ແມ່ຍິງ. ຜູ້ເຂົ້າຮ່ວມສາມາດເພີ່ມຄວາມເຂົ້າໃຈຢ່າງເລິກເຊິ່ງຕໍ່ທຳມະຊາດຂອງການໃຊ້ຄວາມຮຸນແຮງ ແລະ ການພັດທະນາບຸດທະສາດໃນການລົບລ້າງຄວາມຮຸນແຮງ, ແລະ ເພີ່ມຄວາມຮັບຮູ້ຂອງຊຸມຊົນກ່ຽວກັບສິດທິຂອງແມ່ຍິງ (Tumursukh et al., 2013).²⁵ ພິຈາລະນາໜ້າທີ່ຂອງມັນ ໃນການແກ້ໄຂຂໍ້ຂັດແຍ່ງໃນຄອບຄົວ ລວມທັງການໃຊ້ຄວາມຮຸນແຮງຕໍ່ແມ່ຍິງ, ໜ່ວຍໄກ່ແກ້ໄຂຂໍ້ຂັດແຍ່ງຂັ້ນບ້ານ ຄວນແມ່ນກຸ່ມທຳອິດທີ່ຕ້ອງໄດ້ຮັບການຝຶກອົບຮົມ.

- ສົ່ງເສີມສິດສະໜິພາບຍິງ-ຊາຍ ແລະ ຫ້າທາຍຮີດຄອງປະເພນີດັ້ງເດີມກ່ຽວກັບບົດບາດຍິງ-ຊາຍ ໃນອົງການຈັດຕັ້ງຂອງຊຸມຊົນ, ໂຮງຮຽນ ແລະ ສະຖານທີ່ເຮັດວຽກເພື່ອຢຸດຕິການໃຊ້ຄວາມຮຸນແຮງຕໍ່ເດັກ.
- ປຸກລະດົມໃຫ້ຊຸມຊົນນຳໃຊ້ແບບແຜນ ການບໍ່ອິດກັ້ນຕໍ່ທຸກຮູບແບບຂອງການໃຊ້ຄວາມຮຸນແຮງຕໍ່ແມ່ຍິງ ແລະ ມີການບັງຄັບໃຊ້ການລົງໂທດຕໍ່ຜູ້ກະທຳຜິດ ແລະ ຜູ້ທີ່ລະເວັ້ນໂທດໃຫ້ຜູ້ກະທຳຜິດ.
- ສະໜອງການຝຶກອົບຮົມໃນຂັ້ນຊຸມຊົນ ກ່ຽວກັບສິດສະໜິພາບຍິງ-ຊາຍ ແລະ ວິທີການໃນການຕອບໂຕ້ກັບການໃຊ້ຄວາມຮຸນແຮງທີ່ມີພື້ນຖານທາງເພດ, ໂດຍສະເພາະການຝຶກອົບຮົມໃຫ້ຜູ້ນຳຊຸມຊົນ, ຜູ້ຊາຍໃນທຸກກຸ່ມອາຍຸ ລວມທັງຜູ້ຮັກສາກົດໝາຍ.
- ສ້າງຄວາມເຂັ້ມແຂງໃຫ້ແມ່ຍິງ ແລະ ສົ່ງເສີມໃຫ້ເຂົາເຈົ້າມີສ່ວນຮ່ວມໃນການປ່ຽນແປງຮີດຄອງປະເພນີກ່ຽວກັບບົດບາດຍິງ-ຊາຍ ແລະ ຄວາມບໍ່ເທົ່າທຽມກັນ, ໂດຍຜ່ານການຮັບຮູ້ ແລະ ບົດຮຽນຈາກປະສົບການສ່ວນຕົວຂອງແມ່ຍິງຕໍ່ການຖືກໃຊ້ຄວາມຮຸນແຮງ ແລະ ການຊຸກຍູ້ຕໍ່ຂະບວນການຕັດສິນໃຈ ເພື່ອການປ້ອງກັນ, ປົກປ້ອງ ແລະ ເສລີພາບໃນການເລືອກ. (ເພື່ອປ້ອງກັນການແຕ່ງງານໂດຍການບັງຄັບ ພາຍຫຼັງກໍລະນີການຂົ່ມຂືນ, ການໜີອອກຈາກເຮືອນ).
- ຈັດຫາຫຼາຍໆ ມາດຕະການທີ່ແຕກຕ່າງກັນ ເພື່ອປະກອບເພີ່ມເຂົ້າໃສ່ການຝຶກອົບຮົມທາງດ້ານບົດບາດຍິງ-ຊາຍທີ່ເປັນທາງການ ເຊັ່ນ: ການສະແດງລະຄອນ ແລະ ບົດບາດສົມມຸດ, ໂດຍສະເພາະສຳລັບຊາວບ້ານຜູ້ທີ່ມີຄວາມຫຍຸ້ງຍາກໃນການອ່ານ ແລະ ການຂຽນ.

ຕົວຢ່າງໜຶ່ງຂອງການສົ່ງເສີມການປ້ອງກັນການໃຊ້ຄວາມຮຸນແຮງຕໍ່ແມ່ຍິງໃນຊຸມຊົນ ລວມມີ ວິທີການ'SASA!' ທີ່ຈະທົດລອງໃນເຂດຊົນນະບົດຂອງ ສປປ ລາວ (ກັບທີ 12.1).

²⁵ ວິທີການໜຶ່ງທີ່ມີປະໂຫຍດ ແມ່ນເນັ້ນໃສ່ຮີດຄອງທາງດ້ານບົດບາດຍິງ-ຊາຍ ແລະ ການໃຊ້ຄວາມຮຸນແຮງທີ່ມີພື້ນຖານທາງເພດ ແມ່ນ 'ການຜັນປ່ຽນຄວາມເປັນສຸພາບບຸລຸດ ເພື່ອຄວາມຍຸຕິທຳໃນບົດບາດຍິງ-ຊາຍ' ພັດທະນາໂດຍຊຸມຊົນໃນການຮຽນຮູ້ໃນພາກພື້ນອາຊີຕາເວັນອອກ ແລະ ຕາເວັນຕົກສ່ຽງໃຕ້, ໂດຍການສະໜັບສະໜູນຈາກ P4P (ຄູ່ຮ່ວມເພື່ອປ້ອງກັນ). ສຳລັບຂໍ້ມູນ, ກະລຸນາເບິ່ງ "ຜັນປ່ຽນຄວາມເປັນສຸພາບບຸລຸດ ເພື່ອຄວາມຍຸຕິທຳໃນບົດບາດຍິງ-ຊາຍ ຂໍ້ມູນພື້ນຖານເພື່ອການຈັດຕັ້ງປະຕິບັດ (ໂດຍ RLC)", ສະໜັບສະໜູນໂດຍ: ຄູ່ຮ່ວມຊີວິດເພື່ອປ້ອງກັນ UNDP, UNFPA, UN Women ແລະ UNV ໂຄງການຮ່ວມມືລະດັບພາກພື້ນສຳລັບ ການປ້ອງກັນການໃຊ້ຄວາມຮຸນແຮງທີ່ມີພື້ນຖານທາງເພດ ໃນພາກພື້ນອາຊີ ແລະ ປາຊີຟິກ ສາມາດເບິ່ງອອນລາຍໄດ້ທີ່: http://www.partners4prevention.org/sites/default/files/resources/rlc_curriculum_final.pdf

**ກັບທີ 12.1 SASA! ວິທີການ: ໂຄງການລິເລີ່ມ
ສໍາລັບການປ້ອງກັນການໃຊ້ຄວາມຮຸນແຮງຕໍ່ແມ່ຍິງຂັ້ນເບື້ອງຕົ້ນໃນຊຸມຊົນ**

SASA! (Start, Awareness, Support and Action) (ເລີ່ມຕົ້ນ, ປຸກຈິດສໍານຶກ, ສະໜັບສະໜູນ ແລະ ປະຕິບັດການ) ແມ່ນວິທີການໃນການປຸກລະດົມຊຸມຊົນ ທີ່ອາໄສຢູ່ໃນບັນດາປະເທດໃນອາຟຣິກາ ຊັບຊາຮາຣາ ເພື່ອປຸກຈິດສໍານຶກ ໃນການປ້ອງກັນການໃຊ້ຄວາມຮຸນແຮງຕໍ່ແມ່ຍິງ ແລະ ການຕໍ່ສູ້ຕ້ານ HIV/AIDS. ເຖິງແມ່ນວ່າຈະລວມທັງອົງປະກອບກ່ຽວກັບ HIV/AIDS, ລະບຽບການ ແລະ ວິທີການທີ່ລະອຽດອ່ອນທາງດ້ານບົດບາດຍິງ-ຊາຍສາມາດນໍາໃຊ້ໃນໂຮງຮຽນ ແລະ ຊຸມຊົນ.

ວິທີການ 'SASA!' ໄດ້ມີການແນະນໍາໃນການສົ່ງເສີມການມີສ່ວນຮ່ວມຂອງຊຸມຊົນ ໃນດ້ານຄວາມເທົ່າທຽມກັນທາງດ້ານບົດບາດຍິງ-ຊາຍ ແລະ ການປ້ອງກັນການໃຊ້ຄວາມຮຸນແຮງຕໍ່ແມ່ຍິງ ແລະ ເດັກຍິງ. ອົງການສະຫະປະຊາຊາດເພື່ອແມ່ຍິງ ໄດ້ມີບົດບາດສໍາຄັນໃນການເຜີຍແຜ່ ວິທີການ SASA ໃຫ້ກັບ ສູນກາງສະຫະພັນແມ່ຍິງລາວ, ຄະນະກຳມາທິການເພື່ອຄວາມກ້າວໜ້າຂອງແມ່ຍິງແຫ່ງຊາດ, ກະຊວງສຶກສາທິການ ແລະ ກິລາ ແລະ ອົງການແຄຣ໌ສາກິນ. ການແນະນໍາຫຼັກສູດດັ່ງກ່າວໄດ້ຈັດຂຶ້ນໃນເດືອນ ມີນາ 2015. ດັ່ງນັ້ນ ອົງການແຄຣ໌ສາກິນ ຈຶ່ງໄດ້ນໍາໃຊ້ວິທີການ SASA ໃນປັດຈຸບັນ. ວິທີການດັ່ງກ່າວເປັນປະໂຫຍດ ແລະ ເປັນເຄື່ອງມືທີ່ກ່ຽວຂ້ອງ ສໍາລັບການປ້ອງກັນທີ່ມີພື້ນຖານຈາກຊຸມຊົນ ໃນການຕ້ານການໃຊ້ຄວາມຮຸນແຮງຕໍ່ແມ່ຍິງ ແລະ ເດັກຍິງ, ເຊິ່ງຈະມີການທົດລອງຫຼາຍຂຶ້ນໃນລະດັບຊຸມຊົນ.

12.2.2 ການສຶກສາ ເພື່ອການບໍ່ອິດກັນ ຕໍ່ການໃຊ້ຄວາມຮຸນແຮງຕໍ່ແມ່ຍິງ ແລະ ເດັກໃນໂຮງຮຽນ

ເດັກຈະເຫັນເຫດການຂອງການໃຊ້ຄວາມຮຸນແຮງໃນຄອບຄົວ ແລະ ການໃຊ້ຄວາມຮຸນແຮງທາງດ້ານຮ່າງກາຍ ແລະ/ຫຼື ທາງເພດ ໂດຍຄູ່ຮ່ວມຊີວິດເປັນປະຈໍາ. ບາງເທື່ອ ເດັກເຫຼົ່ານັ້ນກໍ່ກາຍເປັນຜູ້ຖືກເຄາະຮ້າຍຂອງການໃຊ້ຄວາມຮຸນແຮງ ແລະ ລະເມີດຕໍ່ສິດທິເດັກ. ເຂົາເຈົ້າອາດຈະຢູ່ໃນສະຖານະການທີ່ມີຄວາມອ່ອນແອ, ລວມທັງການປະເຊີນໂດຍກົງ ກັບການລ່ວງລະເມີດ, ການຂົ່ມຂຶ້ນ, ການຄ້າມະນຸດ ແລະ ການລວນລາມ.

ການສໍາຫຼວດນີ້ໄດ້ສະແດງໃຫ້ເຫັນວ່າ ການໃຊ້ຄວາມຮຸນແຮງຕໍ່ແມ່ຍິງ ໄດ້ສົ່ງຜົນກະທົບທາງກົງຕໍ່ການພັດທະນາຂອງເດັກ, ໂດຍສະເພາະທາງດ້ານສຸຂະພາບ, ທັດສະນະຄະຕິ ແລະ ການຮຽນ. ບັນຫາເຫຼົ່ານີ້ຈະສົ່ງຜົນກະທົບໃນທາງລົບຕໍ່ຜົນສໍາເລັດຂອງການສຶກສາ ແລະ ຄວາມຄາດຫວັງໃນໄລຍະຍາວ. ເພື່ອຢຸດຕິຜົນຂອງການໃຊ້ຄວາມຮຸນແຮງ ແລະ ການເອື້ອອໍານວຍໃຫ້ເດັກ ແລະ ໄວໜຸ່ມໄດ້ຮຽນຮູ້ກ່ຽວກັບສິດທິຂອງເຂົາເຈົ້າ ແລະ ການປົກປ້ອງ, ຄວາມພະຍາຍາມໃນການປ້ອງກັນໃນໂຮງຮຽນ ສາມາດເປັນຂັ້ນຕອນທີ່ມີປະສິດທິພາບໃນການກ້າວຕໍ່ໄປ.

- ສົ່ງເສີມ ແລະ ຈັດຕັ້ງປະຕິບັດ ບັນດາກິດຈະກຳທາງດ້ານ ສິດທິມະນຸດ ແລະ ສິດສະເໝີພາບຍິງ-ຊາຍ ເຂົ້າໃນລະບົບການຮຽນ-ການສອນພາກບັງຄັບຢູ່ໃນໂຮງຮຽນ.
- ເພີ່ມຄວາມເຂົ້າໃຈຂອງນັກຮຽນ ໃນຄວາມເທົ່າທຽມກັນທາງດ້ານບົດບາດຍິງ-ຊາຍ ແລະ ສິດທິມະນຸດໃນໂຮງຮຽນ, ລວມທັງການໃຊ້ຄວາມຮຸນແຮງໃນໂຮງຮຽນ ແລະ ການໃຊ້ຄວາມຮຸນແຮງທີ່ມີພື້ນຖານທາງເພດ ເຊັ່ນດຽວກັນກັບ ການເພີ່ມຄວາມຮູ້ຂອງນັກຮຽນ ແລະ ການເຂົ້າເຖິງລະບົບການຊ່ວຍເຫຼືອໃນເວລາທີ່ພົວພັນກັບການໃຊ້ຄວາມຮຸນແຮງ.
- ເພີ່ມທະວີການປ້ອງກັນການໃຊ້ຄວາມຮຸນແຮງໃນສາຍພົວພັນຂອງເພື່ອນ ແລະ ການສົ່ງເສີມຮີດຄອງທາງດ້ານບົດບາດຍິງ-ຊາຍທີ່ດີ ໂດຍນາຍຄູ, ສະໜອງການສອນ ແລະ ສະໜັບສະໜູນພະນັກງານ ໂດຍຊຸດຝຶກອົບຮົມ ເພື່ອການມີທັກສະທີ່ພຽງພໍສໍາລັບການສອນ ແລະ ການສົ່ງເສີມຄວາມເທົ່າທຽມທາງດ້ານບົດບາດຍິງ-ຊາຍ ແລະ ສິດທິມະນຸດ.
- ພັດທະນາຄູ່ມື ແລະ ອຸປະກອນການສອນ ກ່ຽວກັບຄວາມເທົ່າທຽມທາງດ້ານບົດບາດຍິງ-ຊາຍ, ການພົວພັນທີ່ໃຫ້ກຽດເຊິ່ງກັນແລະກັນ, ການສື່ສານ ແລະ ທັກສະຊີວິດ.

ຄ້າຍຄືກັບ SASA! ວິທີການປ້ອງກັນຂັ້ນພື້ນຖານໂດຍອີງໃສ່ຊຸມຊົນເປັນຫຼັກ, ວິທີການນີ້ກໍ່ໄດ້ຖືກນໍາໃຊ້ ແລະ ປັບປຸງແຜນງານການປ້ອງກັນການໃຊ້ຄວາມຮຸນແຮງໃນໂຮງຮຽນ (ກັບທີ 12.2).

ກັບທີ່ 12.2 ໂຄງການລິເລີ່ມ ສໍາລັບການສຶກສາໃນໂຮງຮຽນ ເພື່ອການປ້ອງກັນຄວາມຮຸນແຮງທີ່ມີພື້ນຖານທາງເພດ

ໂຄງການລິເລີ່ມທີ່ແນະນໍາ ການສຶກສາໃນໂຮງຮຽນເພື່ອການປ້ອງກັນການໃຊ້ຄວາມຮຸນແຮງທີ່ມີພື້ນຖານທາງເພດ ໃນ ສປປ ລາວ. ກະຊວງສຶກສາທິການ ແລະ ກິລາ ແລະ ອົງການສະຫະປະຊາຊາດເພື່ອແມ່ຍິງ ພັດທະນາຄູ່ມືເພື່ອໃຊ້ໃນໂຮງຮຽນ ເພື່ອຍຸຕິການໃຊ້ຄວາມຮຸນແຮງຕໍ່ແມ່ຍິງ ແລະ ເດັກຍິງ. ຄູ 10 ຄົນທີ່ໄດ້ຮັບການຄັດເລືອກໃຫ້ໄດ້ຮັບການຝຶກໃຫ້ໃນຕົ້ນປີ 2015 ໃນແນວຄິດຂອງຄວາມເທົ່າທຽມກັນໃນບົດບາດຍິງ-ຊາຍ ແລະ ການໃຊ້ຄວາມຮຸນແຮງທີ່ມີພື້ນຖານທາງເພດ ເຊັ່ນດຽວກັນກັບ ຫຼັກການ ແລະ ວິທີການພື້ນຖານ ໃນການສອນນັກຮຽນໂດຍການໃຊ້ຄູ່ມືດັ່ງກ່າວ. ຕາມດ້ວຍການຝຶກອົບຮົມຄູ ແລະ ນັກຮຽນຍິງ 30 ຄົນ ແລະ ຊາຍ 30 ຄົນ ຈາກໂຮງຮຽນມັດທະຍົມໃນນະຄອນຫຼວງວຽງຈັນ ທີ່ໄດ້ເຂົ້າຮ່ວມໃນໂຄງການລິເລີ່ມໂດຍການໃຊ້ຄູ່ມືໃໝ່. ກະຊວງສຶກສາທິການ ແລະ ກິລາ ຍັງໄດ້ເຊື່ອມສານວິທີການຂອງ SASA! ໃນການຝຶກການເຊື່ອມສານວຽກງານບົດບາດຍິງ-ຊາຍ, ເຊິ່ງໄດ້ຝຶກ 3 ຄັ້ງແລ້ວ ໂດຍພະນັກງານຈາກກະຊວງສຶກສາທິການ ແລະ ກິລາ ເຊິ່ງໄດ້ສໍາເລັດຄູ່ມື ສໍາລັບໂຮງຮຽນ ໃນການປ້ອງກັນການໃຊ້ຄວາມຮຸນແຮງຕໍ່ແມ່ຍິງ ລວມທັງວິທີການຂອງ SASA! ເຊິ່ງຄາດວ່າຈະເປັນເຄື່ອງມືສໍາຄັນໃນການປົກປ້ອງໂຮງຮຽນໃນທົ່ວປະເທດ.

12.3 ການກຽມລະບົບການປົກປ້ອງ ແລະ ແກ້ໄຂຢ່າງເໝາະສົມ

ການບໍລິການຂອງຫຼາຍຂະແໜງການທີ່ມີຄຸນນະພາບ ເພື່ອຊ່ວຍເຫຼືອຜູ້ຖືກເຄາະຮ້າຍຈາກການໃຊ້ຄວາມຮຸນແຮງ ແມ່ນມີຄວາມສໍາຄັນຫຼາຍສໍາລັບການຈັດຕັ້ງປະຕິບັດກົດໝາຍວ່າດ້ວຍ ການຕ້ານ ແລະ ສະກັດກັ້ນການໃຊ້ຄວາມຮຸນແຮງຕໍ່ແມ່ຍິງ ແລະ ເດັກນ້ອຍ ສະບັບໃໝ່ ແລະ ແຜນປະຕິບັດງານແຫ່ງຊາດເພື່ອປ້ອງກັນ ແລະ ລົບລ້າງການໃຊ້ຄວາມຮຸນແຮງຕໍ່ແມ່ຍິງ ແລະ ເດັກ. ເຊິ່ງລວມທັງການເພີ່ມຂຶ້ນໃນການເຂົ້າເຖິງຕໍາຫຼວດ ແລະ ຄວາມຍຸຕິທໍາຂອງແມ່ຍິງ ແລະ ເດັກ, ການຊ່ວຍເຫຼືອທາງດ້ານສະຫວັດດີ-ສັງຄົມ ເຊັ່ນດຽວກັນກັບການບໍລິການໃນການປິ່ນປົວ. ໂດຍສະເພາະ, ການບໍລິການເຫຼົ່ານີ້ ຄວນຮັບປະກັນຄວາມໝັ້ນຄົງ, ຄວາມປອດໄພ, ແລະ ການປົກປ້ອງ, ຮ່ວມກັບການປິ່ນປົວການບາດເຈັບຕ່າງໆ ຢ່າງເໝາະສົມ ແລະ ຜົນກະທົບທາງຈິດໃຈ, ຄວາມຕ້ອງການທາງດ້ານການປິ່ນປົວທາງເພດ ແລະ ສຸຂະພາບຈະເລີນພັນ, ລວມທັງການສະໜອງການເບິ່ງແຍງ ແລະ ການໃຫ້ຄໍາປຶກສາຫຼັງຈາກການຖືກຂົ່ມຂືນ. ວິທີການສະເພາະຂອງຂະແໜງການ ເພື່ອການຊ່ວຍເຫຼືອ ແມ່ນມີຜົນກະທົບໂດຍຂະແໜງການ ໃນບັນດາອົງການຈັດຕັ້ງ ແລະ ຂະແໜງການທີ່ແຕກຕ່າງກັນ. ດ້ວຍເຫດນີ້, ລະບົບການນໍາສົ່ງການໃຫ້ບໍລິການ ຄວນຈະໄດ້ຮັບການຈັດຕັ້ງປະຕິບັດໂດຍການຮ່ວມມື ແລະ ການບໍລິໂພກຕໍ່ໃນບັນດາຄູ່ຮ່ວມງານທີ່ກ່ຽວຂ້ອງ ທີ່ເຂົ້າໃຈຂັ້ນຕອນຂອງການບໍລິການຕາມລໍາດັບ ແລະ ການສະໜອງການສົ່ງຕໍ່ທີ່ເໝາະສົມ ແລະ ທັນເວລາ.

12.3.1 ສະຫວັດດີການ ແລະ ການບໍລິການທາງສັງຄົມອື່ນໆ

ດັ່ງທີ່ໄດ້ອະທິບາຍໃນບົດທີ 9, ໃນປັດຈຸບັນແມ່ນມີທີ່ພັກເຊົາຊົ່ວຄາວພຽງແຕ່ແຫ່ງດຽງໃນ ສປປ ລາວ ແລະ ສູນກາງສະຫະພັນແມ່ຍິງລາວ ເປັນຜູ້ຈັດຕັ້ງປະຕິບັດການບໍລິການດັ່ງກ່າວ ແມ່ນຍັງມີຂໍ້ຈໍາກັດ, ໂດຍສະເພາະການເຂົ້າເຖິງສາຍດ່ວນ. ການມີສູນພຽງແຫ່ງດຽວໃນທົ່ວປະເທດ ແມ່ນບໍ່ສາມາດສະໜອງຕາມຄວາມຕ້ອງການຂອງຜູ້ຖືກເຄາະຮ້າຍທີ່ຂໍການຊ່ວຍເຫຼືອຈາກອົງການຈັດຕັ້ງທີ່ເປັນທາງການ. ການບໍລິການທາງດ້ານສະຫວັດດີການ ຕ້ອງມີການເພີ່ມທະວີ ແລະ ການສ້າງຂີດຄວາມສາມາດ ເພື່ອການຊ່ວຍເຫຼືອຜູ້ຖືກເຄາະຮ້າຍທີ່ມີປະສິດທິພາບ ແລະ ທັນເວລາ.

- ເພີ່ມຈໍານວນບ້ານພັກສຸກເສີນທີ່ມີຄວາມປອດໄພໃນປະເທດ ເພື່ອສະໜອງທີ່ພັກເຊົາໃຫ້ກັບຜູ້ຖືກເຄາະຮ້າຍທີ່ມີລູກຕິດມານໍາ ຈົນກວ່າເຂົາເຈົ້າຈະສາມາດສ້າງຊີວິດຂອງຕົນເອງ ແລະ ສາມາດກັບຄືນສູ່ສັງຄົມໄດ້.
- ສ້າງຕັ້ງກຸ່ມສະຫະວິຊາຊີບ ໃນການຄຸ້ມຄອງກໍລະນີ ສໍາລັບຜູ້ຖືກເຄາະຮ້າຍ, ການປິ່ນປົວ, ສະຫວັດດີການ, ໃຫ້ຄໍາປຶກສາ ແລະ ບໍລິການທາງດ້ານກົດໝາຍ ໃນຂັ້ນສູນກາງ ແລະ ຂັ້ນແຂວງ.
- ເພີ່ມ ແລະ ສ້າງຄວາມເຂັ້ມແຂງການບໍລິການໃຫ້ຄໍາປຶກສາ ໂດຍການຝຶກອົບຮົມໃຫ້ກັບນັກສັງຄົມສົງເຄາະ ຫຼື ນັກຈິດຕະວິທະຍາ ເພື່ອສະໜອງການຊ່ວຍເຫຼືອທາງດ້ານເສດຖະກິດ-ສັງຄົມ ແລະ ທາງດ້ານຈິດໃຈໃຫ້ແກ່ຜູ້ຖືກເຄາະຮ້າຍ ເຊັ່ນດຽວກັນກັບ ການສົ່ງຕໍ່ເຂົ້າໃນຂະບວນການຍຸຕິທໍາ.
- ຮັບປະກັນການເຂົ້າເຖິງທີ່ມີປະສິດທິພາບຕໍ່ສາຍດ່ວນຂອງສູນພັກເຊົາໃນປັດຈຸບັນ ໂດຍການປັບປຸງເບີໂທສາຍດ່ວນ ແລະ ເຮັດໃຫ້ເບີໂທສາຍດ່ວນມີຄວາມງ່າຍຂຶ້ນ (ມີພຽງ 3 ຫຼື 4 ຕົວເລກ), ເພື່ອຈະງ່າຍໃນການຈໍາຈໍາ ໂດຍຜູ້ມີທ່າອ່ຽງໃນການໃຊ້.
- ທົບທວນ ຫຼື ມີແຜນທີ່ຂອງຂອດບໍລິການທີ່ມີຢູ່ ໂດຍສະເພາະການແກ້ໄຂ ຫຼື ຄວາມລະອຽດອ່ອນຕໍ່ການໃຊ້ຄວາມຮຸນແຮງຕໍ່ແມ່ຍິງ.

ການຈັດຕັ້ງປະຕິບັດທີ່ມີປະສິດທິພາບ ແລະ ມີຄວາມຮັບຜິດຊອບ ຂອງບັນດາການໃຫ້ບໍລິການເຫຼົ່ານີ້ ສາມາດພັດທະນາ ແລະ ສ້າງຄວາມເຂັ້ມແຂງຜ່ານການຮ່ວມມືທາງດ້ານວິຊາການຂອງອົງການສະຫະປະຊາຊາດ, ຜູ້ໃຫ້ທຶນ ຫຼື ຜູ້ຊ່ຽວຊານອິດສະຫຼະ ໃນການຮ່ວມມືກັນກັບລັດຖະບານຂັ້ນສູນກາງ ແລະ ຫ້ອງຖິ່ນ. ນອກຈາກນີ້ແລ້ວ, ມັນເປັນສິ່ງຈໍາເປັນທີ່ຕ້ອງຈັດຕັ້ງປະຕິບັດກ່ອນ ໃນການຄໍາປະກັນງົບປະມານທີ່ພຽງພໍ ລວມທັງການວາງງົບປະມານ, ການພັດທະນາຊັບພະຍາກອນມະນຸດ ແລະ ການປະກອບສ່ວນດ້ານອື່ນ ເພື່ອຂະຫຍາຍການບໍລິການ.

12.3.2 ການສ້າງຄວາມເຂັ້ມແຂງໃຫ້ແກ່ຂະແໜງການສາທາລະນະສຸກ ເພື່ອການຕອບໂຕ້ທີ່ເໝາະສົມສໍາລັບຜູ້ຖືກເຄາະຮ້າຍ

ດັ່ງທີ່ການສໍາຫຼວດໄດ້ສະແດງໃຫ້ເຫັນວ່າ ການໃຊ້ຄວາມຮຸນແຮງຕໍ່ແມ່ຍິງ ມີຜົນກະທົບທີ່ຮ້າຍແຮງທັງທາງກົງ ແລະ ທາງອ້ອມ ຕໍ່ສຸຂະພາບທາງດ້ານຮ່າງກາຍ ແລະ ຈິດໃຈຂອງແມ່ຍິງ, ທັງໃນໄລຍະສັ້ນ ແລະ ໄລຍະຍາວ. ດ້ວຍເຫດນີ້, ຂະແໜງການສາທາລະນະສຸກ ຈຶ່ງມີບົດບາດທີ່ສໍາຄັນໃນການພະຍາຍາມແກ້ໄຂບັນຫາເຫຼົ່ານີ້ໂດຍ (ກ) ສ້າງຄວາມເຂັ້ມແຂງໃນການປະກອບສ່ວນຂອງຂະແໜງສາທາລະນະສຸກ ສູ່ການຕອບໂຕ້ຂອງຫຼາຍຂະແໜງການ ຕໍ່ການໃຊ້ຄວາມຮຸນແຮງຕໍ່ແມ່ຍິງ, ລວມທັງການວັດແທກ ແລະ ການປ້ອງກັນ ແລະ (ຂ) ສ້າງຄວາມເຂັ້ມແຂງໃຫ້ກັບຂະແໜງການທີ່ຕອບໂຕ້ການໃຊ້ຄວາມຮຸນແຮງຕໍ່ແມ່ຍິງ, ລວມທັງການປິ່ນປົວສໍາລັບແມ່ຍິງທີ່ປະເຊີນການໃຊ້ຄວາມຮຸນແຮງໂດຍຄູ່ຮ່ວມຊີວິດ ແລະ ຄົນທີ່ບໍ່ແມ່ນຄູ່ຮ່ວມຊີວິດ ໃນການໃຊ້ຄວາມຮຸນແຮງ (ທາງເພດ). ຜູ້ໃຫ້ບໍລິການທາງດ້ານສາທາລະນະສຸກ ຄວນເປັນບຸກຄົນທໍາອິດທີ່ຜູ້ຖືກເຄາະຮ້າຍ ຂອງການໃຊ້ຄວາມຮຸນແຮງ ໂດຍຄູ່ຮ່ວມຊີວິດ ຫຼື ການໃຊ້ຄວາມຮຸນແຮງທາງເພດຕິດຕໍ່ຫາ, ດັ່ງທີ່ການສໍາຫຼວດໄດ້ພົບວ່າ ແມ່ຍິງທີ່ລາຍງານການໃຊ້ຄວາມຮຸນແຮງ ໂດຍຄູ່ຮ່ວມຊີວິດ ແມ່ນມີທ່າອ່ຽງໃນການຂໍຄໍາປຶກສາຈາກຜູ້ໃຫ້ບໍລິການທາງດ້ານສາທາລະນະສຸກ ຫຼາຍກວ່າແມ່ຍິງທີ່ບໍ່ເຄີຍປະເຊີນບັນຫາເຫຼົ່ານີ້. ໃນຂະນະທີ່ການກວດໂດຍຜູ້ໃຫ້ບໍລິການທາງດ້ານສາທາລະນະສຸກ ແມ່ນບໍ່ໄດ້ຖືກແນະນໍາ, ຄໍາຖາມທີ່ຖືກຖາມເປັນປະຈໍາແມ່ນໃນສະຖານະການພິເສດ ເຊັ່ນ: ການປິ່ນປົວພິເສດ ແລະ ການກວດເຊື້ອ HIV ແລະ ການໃຫ້ຄໍາປຶກສາ ເວລາປະເມີນສະພາບການທີ່ພົວພັນເຖິງການໃຊ້ຄວາມຮຸນແຮງ, ອາດຈະຖືກພິຈາລະນາ. ຜູ້ໃຫ້ບໍລິການທາງດ້ານສາທາລະນະສຸກ ສາມາດສະໜອງການຊ່ວຍເຫຼືອທີ່ສໍາຄັນ ໂດຍການໃຫ້ການບໍລິການໃນການປິ່ນປົວທີ່ເໝາະສົມ ແລະ ການຕິດຕາມ, ກັບການຊ່ວຍເຫຼືອ ແລະ ການສົ່ງຕໍ່ໃຫ້ອົງການຈັດຕັ້ງ ແລະ ການບໍລິການທີ່ທັນເວລາ, ເຊັ່ນ ຫ້ອງການສະຫວັດດີການ, ກຸ່ມຊ່ວຍເຫຼືອ ແລະ ຕໍາຫຼວດ.

ສິ່ງທີ່ມີຄວາມສໍາຄັນເຊັ່ນກັນຄື ການຮັບຮູ້ບັນດາອຸປະສັກທີ່ແມ່ຍິງ ແລະ ເດັກຍິງ ອາດຈະປະເຊີນ ໃນການເຂົ້າເຖິງການເບິ່ງແຍງ. ການສໍາຫຼວດສະແດງໃຫ້ເຫັນວ່າ ຍົກເວັ້ນຜູ້ຖືກເຄາະຮ້າຍ ມີການບາດເຈັບຢ່າງຮ້າຍແຮງ ຫຼື ເສຍຈິດ, ຖ້າບໍ່ດັ່ງນັ້ນແມ່ນຈະມີຈໍານວນໜ້ອຍຫຼາຍທີ່ໄປຄລີນິກ ຫຼື ໂຮງໝໍ ເພື່ອຮັບການປິ່ນປົວ ແລະ ຂໍຄໍາປຶກສາ. ນີ້ອາດຈະເປັນຍ້ອນບໍ່ມີຄວາມສາມາດໃນການອອກຈາກເຮືອນ ຍ້ອນວ່າຈະມີການກວດສອບຕະຫຼອດເວລາໂດຍສາມີ ແລະ/ຫຼື ຄອບຄົວ ແລະ/ຫຼື ຄວາມຫຍຸ້ງຍາກທາງດ້ານການເງິນ ໃນການເຂົ້າເຖິງສິ່ງອໍານວຍຄວາມສະດວກທາງສາທາລະນະສຸກ, ໂດຍສະເພາະໃນເຂດຊົນນະບົດ. ແມ່ຍິງອາດຈະບໍ່ຮູ້ວ່າຜູ້ໃຫ້ບໍລິການທາງດ້ານສາທາລະນະສຸກສາມາດຊ່ວຍເຫຼືອເຂົາເຈົ້າໄດ້ແນວໃດແດ່.

ໃນການຮັບຮູ້ບົດບາດທີ່ສໍາຄັນຂອງຂະແໜງການສາທາລະນະສຸກ ໃນການແກ້ໄຂຕາມຄວາມຕ້ອງການຂອງຜູ້ຖືກເຄາະຮ້າຍ, ອົງການອະນາໄມໂລກ ໄດ້ຈັດພິມຄູ່ມືນະໂຍບາຍ ແລະ ການປິ່ນປົວ ເພື່ອຕອບໂຕ້ຕໍ່ການໃຊ້ຄວາມຮຸນແຮງ ໂດຍຄູ່ຮ່ວມຊີວິດ ແລະ ການໃຊ້ຄວາມຮຸນແຮງທາງເພດ (ອົງການອະນາໄມໂລກ, 2013ຂ). ຄູ່ມືເຫຼົ່ານີ້ໄດ້ສະໜອງຄໍາແນະນໍາ ສໍາລັບຜູ້ໃຫ້ບໍລິການທາງດ້ານສາທາລະນະສຸກ, ຜູ້ຈັດການ ແລະ ຜູ້ວາງນະໂຍບາຍ ໃນການເບິ່ງແຍງທີ່ສຸມໃສ່ແມ່ຍິງເປັນຫຼັກ, ການຈໍາແນກ ແລະ ການເບິ່ງແຍງຜູ້ຖືກເຄາະຮ້າຍ, ການຝຶກຜູ້ໃຫ້ບໍລິການທາງດ້ານສາທາລະນະສຸກ, ນະໂຍບາຍການປິ່ນປົວ ແລະ ການສະໜອງ ລວມທັງການລາຍງານ. ໃນຂະນະດຽວກັນ, ຫຼາຍໆປະເທດໃນພາກພື້ນນີ້ ໄດ້ພັດທະນານະໂຍບາຍລະດັບຊາດ ແລະ ຄູ່ມືການປິ່ນປົວ ຫຼື ພິທີການທີ່ອະທິບາຍບົດບາດຂອງຜູ້ໃຫ້ບໍລິການທາງດ້ານສາທາລະນະສຸກ. ເຖິງຢ່າງໃດກໍຕາມ, ສປປ ລາວ ແມ່ນໜຶ່ງໃນບັນດາປະເທດ ທີ່ບໍ່ທັນມີລະບົບດັ່ງກ່າວ. ເພື່ອເພີ່ມທະວີການເຜີຍແຜ່ ແລະ ການປັບປຸງນະໂຍບາຍ ແລະ ຄູ່ມືການປິ່ນປົວ, ອົງການອະນາໄມໂລກໄດ້ພັດທະນາຄູ່ມືການປິ່ນປົວທີ່ໄດ້ຮ່ວມມືກັບ UNFPA ແລະ UN Women ເພື່ອສະໜອງຄູ່ມືໃນການຈັດຕັ້ງປະຕິບັດ ເພື່ອຜູ້ໃຫ້ບໍລິການທາງດ້ານສາທາລະນະສຸກ (ອົງການອະນາໄມໂລກ, 2014). ຄູ່ມືໄດ້ເນັ້ນໜັກຕໍ່ຄວາມສໍາຄັນຂອງ 'ຂັ້ນທໍາອິດໃນການຊ່ວຍເຫຼືອ', ເຊິ່ງໄດ້ເອົາໃຈໃສ່ໃນ 4 ປະເພດທີ່ຕ້ອງການ. ສິ່ງເຫຼົ່ານີ້ແມ່ນການປິ່ນປົວສຸກເສີນທາງດ້ານ ອາລົມ ຫຼື ຈິດໃຈ, ການປິ່ນປົວສຸກເສີນທາງດ້ານຮ່າງກາຍ, ຄວາມປອດໄພ ແລະ ການຊ່ວຍເຫຼືອ ເຊັ່ນດຽວກັນກັບຄວາມຕ້ອງການໃນການປິ່ນປົວທາງຈິດໃຈ. ຄູ່ມືໄດ້ມີກອບໃນການເປັນຂັ້ນທໍາອິດໃນການຊ່ວຍເຫຼືອ ເຊິ່ງເປັນການປິ່ນປົວທີ່ສໍາຄັນທີ່ສຸດ, ພະນັກງານແພດສາມາດສະໜອງການຊ່ວຍເຫຼືອແມ່ຍິງທາງດ້ານອາລົມ, ຈິດໃຈ, ຄວາມປອດໄພ ແລະ ການຊ່ວຍເຫຼືອ ທີ່ຕ້ອງການ ໂດຍບໍ່ເປີດເຜີຍຄວາມລັບ. ຄູ່ມືນີ້ລວມທັງ 5 ໜ້າທີ່ໃນການຊ່ວຍເຫຼືອຜູ້ຖືກເຄາະຮ້າຍທີ່ເອີ້ນວ່າ 'LIVES' (ຮັບຟັງ, ສອບຖາມຄວາມຕ້ອງການ ແລະ ຄວາມກັງວົນ, ເຮັດໃຫ້ຖືກຕ້ອງ, ເສີມຂະຫຍາຍຄວາມປອດໄພ, ສະໜັບສະໜູນຊ່ວຍເຫຼືອ). ຄູ່ມືນີ້ແມ່ນຊັບພະຍາກອນທີ່ດີ ທີ່ຊ່ວຍຜູ້ໃຫ້ບໍລິການທາງດ້ານສາທາລະນະສຸກ ໃນ ສປປ ລາວ ພັດທະນາຂີດຄວາມສາມາດ ເພື່ອການປຸກຈິດສໍານຶກ ໃນການໃຊ້ຄວາມຮຸນແຮງຕໍ່ແມ່ຍິງ ແລະ ເພີ່ມຄວາມຮູ້ ແລະ ທັກສະໃນການປິ່ນປົວ ແລະ ການຊ່ວຍເຫຼືອຜູ້ຖືກເຄາະຮ້າຍຢ່າງເໝາະສົມ.

ຂໍ້ສະເໜີແນະນຳນີ້ ແມ່ນຖືກອອກແບບເພື່ອຍຸດທະສາດໃນການຊ່ວຍເຫຼືອ ແລະ ການຕອບໂຕ້ບັນຫາການໃຊ້ຄວາມຮຸນແຮງຕໍ່ແມ່ຍິງໃນຂະແໜງການສາທາລະນະສຸກ:

- ການປິ່ນປົວຜູ້ຖືກເຄາະຮ້າຍຄວນມີການເຊື່ອມສານກັບການບໍລິການສາທາລະນະສຸກທີ່ມີຢູ່, ຫຼາຍກວ່າການໃຫ້ບໍລິການພຽງຜູ້ດຽວ.
- ສ້າງຕັ້ງລະບົບການດູແລທາງດ້ານສຸຂະພາບຮ່າງກາຍ ແລະ ຈິດໃຈ ທີ່ສາມາດເຂົ້າເຖິງໄດ້ ເຊິ່ງລວມທັງການສຸມໃສ່ເປັນພິເສດຕໍ່ຜູ້ຖືກເຄາະຮ້າຍຈາກການໃຊ້ຄວາມຮຸນແຮງ. ລະບົບນີ້ສາ ມາດເຊື່ອມສານເຂົ້າກັບສູນຊ່ວຍເຫຼືອສຸກເສີນຄົບວົງຈອນໄດ້.
- ຝຶກອົບຮົມ ແລະ ສ້າງຂີດຄວາມສາມາດໃຫ້ກັບພະນັກງານແພດ (ພະແນກສຸກເສີນ ແລະ ການບໍລິການໄວຈະເລີນພັນ, ແລະ ຄລີນິກຈິດຕະແພດ) ເພື່ອຮັບປະກັນວ່າເຂົາເຈົ້າຈະມີຄວາມຮູ້ ແລະ ທັກສະທີ່ໄດ້ມາດຕະຖານສາກົນ
- ສະໜອງໂອກາດໃຫ້ກັບຜູ້ໃຫ້ບໍລິການທາງດ້ານສາທາລະນະສຸກ ເພື່ອຮຽນ ແລະ ນໍາໃຊ້ຄູ່ມືການປິ່ນປົວຂອງອົງການອະນາໄມໂລກ ໂດຍເປັນຜູ້ຊ່ວຍເຫຼືອຂັ້ນທໍາອິດ, ລວມທັງ 4 ປະເພດຂອງຄວາມຕ້ອງການ 'ຂັ້ນທໍາອິດໃນການຊ່ວຍເຫຼືອ' ແລະ 'LIVES'.
- ການຝຶກອົບຮົມຮ່ວມກັນໃນການຕອບໂຕ້ຜູ້ຖືກເຄາະຮ້າຍໃນການສຶກສາໃນການປິ່ນປົວ ແລະ ເບິ່ງແຍງ.

- ສ້າງຕັ້ງລະບົບການສົ່ງຕໍ່ທີ່ທັນເວລາ ເພື່ອການສົ່ງຕໍ່ຜູ້ຖືກເຄາະຮ້າຍຈາກການໃຊ້ຄວາມຮຸນແຮງ ໄປຍັງບັນດາຊ່ຽວຊານສະເພາະດ້ານໃນການປິ່ນປົວ ຫຼື ລະບົບການຊ່ວຍເຫຼືອທາງສັງຄົມ ແລະ ການຮັກສາຄວາມປອດໄພທີ່ກ່ຽວຂ້ອງ.
- ຮັບປະກັນວ່າ ບັນດາ ສູນ/ຄລິນິກ/ໂຮງໝໍ ມີຄວາມປອດໄພ ແລະ ສະດວກສະບາຍສໍາລັບຜູ້ຖືກເຄາະຮ້າຍ ແລະ ຂໍ້ມູນໃນການລາຍງານເຫດການການໃຊ້ຄວາມຮຸນແຮງທັງໝົດຈະຖືກປິດລັບ.

12.3.3 ການບໍລິການຂອງຕໍາຫຼວດ ແລະ ໄອຍະການ

ເຖິງວ່າຕໍາຫຼວດ ແລະ ລະບົບກົດໝາຍ ມີບົດບາດສໍາຄັນໃນການປົກປ້ອງຜູ້ຖືກເຄາະຮ້າຍຈາກການໃຊ້ຄວາມຮຸນແຮງ, ການສໍາຫຼວດໃນຄັ້ງນີ້ເຫັນວ່າ ມີແມ່ຍິງພຽງເລັກນ້ອຍທີ່ໄດ້ນໍາໃຊ້ການບໍລິການດັ່ງກ່າວ. ນີ້ອາດບໍ່ແມ່ນພຽງແຕ່ຜົນຂອງຄວາມລັງເລໃຈ, ຄວາມອັບອາຍ ແລະ ມົນທົນ ເທົ່ານັ້ນ, ແຕ່ຍັງເປັນຍ້ອນບໍ່ມີຄວາມຮູ້ ກ່ຽວກັບການບໍລິການ ແລະ ລະບົບການຊ່ວຍເຫຼືອທີ່ມີຢູ່, ເຊັ່ນດຽວກັນກັບ ຕໍາຫຼວດ ແລະ ໄອຍະການກໍ່ມີຄວາມຈໍາກັດໃນດ້ານປະສິບການ ແລະ ຄວາມສາມາດ ທີ່ຮັບປະກັນຄວາມປອດໄພ ແລະ ການປົກປ້ອງຜູ້ຖືກເຄາະຮ້າຍ.

- ຮັບປະກັນວ່າ ຕໍາຫຼວດ ແລະ ໄອຍະການຈະຕອບສະໜອງ ແລະ ສືບສວນ-ສອບສວນບັນດາກໍລະນີຂອງການໃຊ້ຄວາມຮຸນແຮງ ແລະ ການລ່ວງລະເມີດ ໃຫ້ມີປະສິດທິພາບເພີ່ມຂຶ້ນ.
- ສະໜອງການເຂົ້າເຖິງຂໍ້ມູນໃຫ້ແກ່ແມ່ຍິງ ເພື່ອເພີ່ມຄວາມຮັບຮູ້ກ່ຽວກັບສິດທິທາງດ້ານກົດໝາຍຂອງແມ່ຍິງ ພາຍໃຕ້ກົດໝາຍພາຍໃນປະເທດ ແລະ ກົດໝາຍສາກົນ ໂດຍຜ່ານຊ່ອງທາງທີ່ເປັນທາງການ ແລະ ບໍ່ເປັນທາງການ.
- ສະໜອງການຝຶກອົບຮົມໃຫ້ກັບບັນດາຜູ້ຮັກສາກົດໝາຍ ແລະ ພະນັກງານທີ່ເຮັດວຽກໃນຂັ້ນເມືອງ ແລະ ຂັ້ນບ້ານ. ການຝຶກອົບຮົມ ແລະ ສ້າງຂີດຄວາມສາມາດດັ່ງກ່າວ ຄວນທີ່ຈະສຸມໃສ່ທາງດ້ານບັນຫາທີ່ລະອຽດອ່ອນຕໍ່ເພດຍິງ-ຊາຍໃນລະບົບກົດໝາຍ ລວມທັງການສ້າງຄວາມເຂັ້ມແຂງໃຫ້ຕໍາຫຼວດ, ນັກກົດໝາຍ ແລະ ຜູ້ພິພາກສາເພື່ອຮັບປະກັນການບໍລິການທີ່ມີຄວາມລະອຽດອ່ອນທາງເພດສໍາລັບຜູ້ຖືກເຄາະຮ້າຍ ແລະ ມາດຕະການທີ່ເໝາະສົມ ເພື່ອການເຂົ້າຫາ ແລະ ການຈັດການກັບບັນດາຜູ້ກະທໍາຜິດ.
- ການອໍານວຍຄວາມສະດວກໃຫ້ຜູ້ຖືກເຄາະຮ້າຍໃຫ້ສາມາດເຂົ້າເຖິງລະບົບຍຸຕິທໍາໂດຍງ່າຍດາຍ (ຂັ້ນຕອນ, ພະນັກງານທີ່ເຮັດວຽກກ່ຽວກັບກົດໝາຍ, ນັກກົດໝາຍ), ໂດຍປາສະຈາກຄວາມກັງວົນໃນດ້ານຄ່າໃຊ້ຈ່າຍ.
- ທົບທວນ ຂະບວນການຕັດສິນ ແລະ ຂັ້ນຕອນຕ່າງໆ ຂອງສານ ທີ່ດໍາເນີນການກ່ຽວກັບການໃຊ້ຄວາມຮຸນແຮງຕໍ່ແມ່ຍິງ.

ເອກະສານອ້າງອີງ

- Belsky, J. (1980). "Child maltreatment: an ecological integration." *Am Psychol* 35(4): 320-335.
- Benson, M. L., Fox, G.L. (2004). "When violence hits home: How economics and neighborhood play a role." Washington D.C., U.S. Department of Justice, National Institute of Justice.
- Bergman, B., Brismar, B. (1991). "Suicide attempts by battered wives." *ActaPsychiatrScand* 83(5): 380-384.
- Boyle, M. H., et al. (2009). "Community influences on intimate partner violence in India: Women's education, attitudes towards mistreatment and standards of living." *SocSci Med* 69(5): 691-697.
- Campbell, J., Rose, L., Kub, J., Nedd, D. (1988). "Voices of strength and resistance: A contextual and longitudinal analysis of women's responses to battering" *Journal of Interpersonal Violence* 13(6): 743-762.
- Campbell, J., et al. (2002). "Intimate partner violence and physical health consequences." *Arch Intern Med* 162(10): 1157-1163.
- Campbell, J., Kub, J. E. Rose, L. (1996). "Depression in battered women." *Journal of American Medical Women's Association* 51(3): 106-110.
- Campbell, J. C. (2002). "Health consequences of intimate partner violence." *Lancet* 359(9314): 1331-1336.
- Campbell, J. C. and L. A. Lewandowski (1997). "Mental and physical health effects of intimate partner violence on women and children." *PsychiatrClin North Am* 20(2): 353-374.
- Care International (2009). "Understanding Women's Legal Rights, An analysis of the legal enabling environment for addressing violence against women in the Lao PDR." Vientiane Capital, Care International, Lao Women's Union.
- Contreras, J. M. G., J. M (2001). *Violenciadoméstica y sexual*. In: Guzmán, J. M. et al. (Eds.). *Diagnósticosobresalud sexual y reproductiva de adolescentesen América Latina y el Caribe*. Mexico city, UNFPA.
- Dahlberg, L. K., E. G (2002). *Violence - a global public health problem*. In: Krug, E.G. et al. (Eds.). *World report on violence and health*. Geneva, Switzerland: World Health Organization.
- Daly, M., Wilson, MI. (1996). "Violence against stepchildren." *Current Directions in Psychological Science* 5(3): 77-81.
- Day, S. (1996). "Women's Sexual Autonomy, Universality, Sexual Rights, and Sexual Orientation at." *Journal of Canadian Women Studies* 16(3): 46-54.
- Dobash, R. E., Dobash, R (1979). "Violence against women: A case against the patriarchy." New York, Free Press.
- Eaton, L. A., et al. (2012). "Pregnancy, alcohol intake, and intimate partner violence among men and women attending drinking establishments in a Cape Town, South Africa township." *J Community Health* 37(1): 208-216.
- Ellsberg, M., Caldera, T., Herrera, A., Winkvist, A., Kullgren, G. (1999). "Domestic violence and emotional distress: results from a population based study." *American Psychologist* 54(1): 30-36.

Ellsberg, M. C., Winkvist, A., Peña, R., Stenlund, H. (2001). "Women's strategic responses to violence in Nicaragua." *Journal of Epidemiology and Community Health* 55(8): 547-555.

Fulu, E., Warner, X., Miedema, S., Jewkes, R., Roselli, T., Lang, J. (2013). "Why Do Some Men Use Violence Against Women and How Can We Prevent It? Quantitative Findings from the United Nations Multi-country Study on Men and Violence in Asia and the Pacific." Bangkok, UNDP, UNFPA, UN Women and UNV.

Garcia-Moreno, C., Jansen, HAFM., Ellsberg, M., Heise, L., Watts, C. (2005). "WHO Multi-country Study on Women's Health and Domestic Violence against Women: Initial Results on Prevalence, Health Outcomes and Women's Responses." Geneva, World Health Organization.

GDG (Gender and Development Group) (2005). *Rural Domestic Violence and Gender Research: Lao P.D.R. Vientiane Capital*, IDRC and Canada Fund.

Gidycz, C. A., Warkentin, J.B., Orchowski, L.M. (2007). "Predictors of perpetration of verbal, physical, and sexual violence: A prospective analysis of college men." *Psychology of Men & Masculinity* 8(2): 79-94.

Gil-Gonzalez, D., et al. (2006). "Alcohol and intimate partner violence: do we have enough information to act?" *Eur J Public Health* 16(3): 279-285.

Golding, J. (1999). "Intimate Partner Violence as a Risk Factor for Mental Disorders: A Meta-Analysis." *Journal of Family Violence* 14(2): 99-132.

Gondolf, E. W., Fisher, E. R. (1988). "Battered women as survivors: An alternative to treating learned helplessness." Maryland, Lexington Books.

Government of Lao PDR and United Nations (2013). *Millennium Development Goals Progress Report for the Lao PDR 2013*, Vientiane.

Government of Viet Nam (2010). "Keeping silent is dying, Results from the National Study on Domestic Violence Against Women in Viet Nam." Ha Noi.

GRID & LWU (2009). "Results of the 2009 Study on Domestic Violence against Women in Lao PDR, Evidence from Five provinces." Gender Empowerment for Poverty Reduction Project. Vientiane Capital, Gender Resource Information and Development Center (GRID) Lao Women's Union with support from UNDP.

Heise, L. L. (1998). "Violence against women: an integrated, ecological framework." *Violence Against Women* 4(3): 262-290.

Heise, L. L., Ellsberg, M., Gottemoeller, M (1999). "Violence against women. Population Reports." Baltimore, Maryland, USA, John Hopkins University. Series L, 11(4).

Ireson-Doolittle, C., Moreno-Black, G. (2004). "The Lao, Gender, Power, and Livelihood." Boulder, Colorado, Westview Press.

Jansen, H.A.F.M., Watts, C. et al. (2004). "Interviewer Training in the WHO Multi-Country Study on Women's Health and Domestic Violence." *Violence Against Women*, 10(7): 831-849.

Janus, M. D., Archambault, FX., Brown, S W., Welsh, L A. (1995). "Physical abuse in Canadian runaway adolescents." *Child Abuse & Neglect* 19(4): 433-447.

Jenkin, R. (2000). "Introduction to the Special Issue: Defining gender, relationships, and power." *Sex Roles* 42(78): 467-493.

Jewkes, R. (2002). "Intimate partner violence: causes and prevention." *Lancet* 359(9315): 1423-1429.

- Jewkes, R. (2010). "Emotional abuse: a neglected dimension of partner violence." *Lancet* 376(9744): 851-852.
- Jewkes, R. (2013). "Intimate partner violence as a risk factor for mental health problems in South Africa." Garcia-Moreno & Riecher-Rossler (eds), *Violence Against Women and Mental Health, Key issues in mental health*, 178: 75-85.
- Jewkes, R., et al. (2006). "Rape perpetration by young, rural South African men: Prevalence, patterns and risk factors." *SocSci Med* 63(11): 2949-2961.
- Kaslow, N. J., et al. (2002). "Risk and protective factors for suicidal behaviour in abused African American women." *J Consult ClinPsychol* 70(2): 311-319.
- Knight, R. A. and J. E. Sims-Knight (2003). "The developmental antecedents of sexual coercion against women: testing alternative hypotheses with structural equation modeling." *Ann N Y AcadSci* 989: 72-85; discussion 144-153.
- Ludermir AB., L. G., Valongueiro SA., de Araújo TV., Araya R. (2010). "Violence against women by their intimate partner during pregnancy and postnatal depression: a prospective cohort study." *Lancet* 376(9744): 903-910.
- Malamuth, N. M. (2003). "Criminal and noncriminal sexual aggressors: integrating psychopathy in a hierarchical-mediational confluence model." *Ann N Y AcadSci* 989: 33-58; discussion 144-153.
- Mallett, S., Rosenthal, D. (2008). "Physically violent mothers are a reason for young people's leaving home." *Journal of Interpersonal Violence* 24(7): 1165-1174.
- Ministry of Health and Lao Statistics Bureau (2012). "Lao Social Indicators Survey (LSIS 2011-12)."
- Morrison, S., Hardison, J., Mathew, A., O'Neil, J. (2004). "An Evidence-Based Review of Sexual Assault Preventive Intervention Programmes." Prepared for National Institute of Justice North Carolina, Health, Social, and Economics Research.
- Ngaosyvathn, N. (1995). "Lao Women Yesterday and Today." Vientiane, Ministry of Culture, Lao PDR.
- Oram, S., Howard, LM. (2013). "Intimate partner violence and mental health." Garcia-Moreno & Riecher-Rossler (eds), *Violence Against Women and Mental Health, Key issues in mental health*, 178: 75-85.
- Plichta, S. B. and C. Abraham (1996). "Violence and gynecological health in women <50 years old." *Am J ObstetGynecol* 174(3): 903-907.
- Plichta, S. B. and M. Falik (2001). "Prevalence of violence and its implications for women's health." *Women's Health Issues* 11(3): 244-258.
- Renzetti, C. (2009). "Economic Stress and Domestic Violence." Harrisburg, PA. VAWnet, a project of the National Resource Center on Domestic Violence/Pennsylvania Coalition Against Domestic Violence. Pennsylvania.
- Sabina, C., Tindale, R.S. (2008). "Abuse characteristics and coping resources as predictors of problem-focused coping strategies among battered women." *Violence Against Women* 14(4): 437-456.
- Schramm, W. (1971). Notes on case studies of instructional media projects. Working paper for the Academy for Educational Development. Washington D.C.
- Schwartz, J. P., et al. (2006). "Unhealthy parenting and potential mediators as contributing factors to future intimate violence: a review of the literature." *Trauma Violence Abuse* 7(3): 206-221.

Sleutel, M. R. (1998). "Women's experiences of abuse: a review of qualitative research." *Issues Ment Health Nurs* 19(6): 525-539.

Stith, S. M. D. B. S., D.B., Penna, C.E., Warda, D.B., Trittb, D. (2004). "Intimate partner physical abuse perpetration and victimization risk factors: A meta-analytic review " *Aggression and Violent Behavior* 10(1): 65-98.

Tanga, C. S., Laib, B.PY. (2008). "A review of empirical literature on the prevalence and risk markers of male-on-female intimate partner violence in contemporary China, 1987-2006." *Aggression and Violent Behavior* 13(1): 10-28.

The Irish Joint Consortium on GBV (2012). *The Health and Social Consequences of Violence Against Women and Girls International Women's Day 2012: Connecting Girls, Inspiring Futures* Joint Consortium on Gender Based Violence. Learning Brief No.9.

Tumursukh, U., Chanthavysouk, K., Uysingco, P., Hernandez, P., Hasyim, N., Muttaqin, F., Quach, T. Sananikone, S., Nakagawa, K., Greig, A., Pawar, A. (2013). *Transforming Masculinities Towards Gender Justice Foundational Knowledge for Action. Regional Learning Community for East and Southeast Asia (RLC), Bangkok, Partners for Prevention: a UNDP, UNFPA, UN Women and UNV regional joint programme for gender-based violence prevention in Asia and the Pacific.*

United Nations Children's Fund (2014). "The State of World's Children 2014; Every Child Counts, Revealing Disparities, Advancing Children's Rights." New York.

United Nations Development Programme (2014). *Explanatory Note on the 2014 Human Development Report composite indices, Lao People's Democratic Republic.* UNDP, Lao PDR.

United Nations Development Programme (2014). "Human Development Report 2013; The Rise of the South: Human Progress in a Diverse World." New York, UNDP.

United Nations Education, Science and Cultural Organization (2013/14). "Education for All, Global Monitoring Report, Teaching and Learning, Achieving Quality for All." Paris.

United Nations Population Fund (1998). *Violence against Girls and Women: A Public Health Priority,* UNFPA Gender Theme Group, Interactive Population Center.

Walker, L. (1979). "The battered woman." New York, Harper & Row.

Woods, S. J. (2000). "Prevalence and patterns of posttraumatic stress disorder in abused and post-abused women." *Issues Ment Health Nurs* 21(3): 309-324.

World Health Organization (2013a). "Global and regional estimates of violence against women: prevalence and health effects of intimate partner violence and non-partner sexual violence." WHO, London School of Hygiene and Tropical Medicine, South African Medical Research Council, Geneva.

World Health Organization (2013b). "Responding to intimate partner violence and sexual violence against women: WHO clinical and policy guidelines." Geneva.

World Health Organization (2014). "Healthcare for women subjected to intimate partner violence or sexual violence: Clinical Handbook." WHO, UNFPA and UN Women, Geneva.

World Health Organization & London School of Hygiene and Tropical Medicine (2010). "Preventing intimate partner and sexual violence against women: taking action and generating evidence." Geneva, WHO.

World Health Organization (2001). "Putting Women First, Ethical and Safety Recommendations for Research on Domestic Violence Against Women." Geneva, Department of Gender and Women's Health Family and Community Health, WHO.

Yin, R. K. (2003). *Case Study Research, Design and Methods*, Third Edition, Applied Social Research Methods Series, vol.5, Sage Publications Inc.

Yoshihama M., H. J., Kamano S. (2009). "The role of emotional abuse in intimate partner violence and health among women in Yokohama, Japan." *Am J Public Health* 99(4): 647-653.

ເອກະສານຊ້ອນທ້າຍ I.

ລາຍຊື່ຄະນະ ແລະ ຜູ້ປະສານງານທັງໝົດ

ຄະນະຊີ້ນຳ ການສຳຫຼວດ

ທ່ານ ດຣ. ສະໄໝຈັນ ບຸບຜາ	ຫົວໜ້າສູນສະຖິຕິແຫ່ງຊາດ, ທຽບເທົ່າລັດຖະມົນຕີຊ່ວຍ
ທ່ານ ນາງ. ພອນສະຫຼີ ສຸກສະຫວັດ	ຮອງຫົວໜ້າສູນສະຖິຕິແຫ່ງຊາດ, ສູນສະຖິຕິແຫ່ງຊາດ
ທ່ານ ນາງ. ຈັນໂສດາ ພອນທິບ	ຫົວໜ້າ ກອງເລຂາຄະນະກຳມາທິການເພື່ອຄວາມກ້າວໜ້າຂອງແມ່ຍິງແຫ່ງຊາດ
ທ່ານ ນາງ. ຈິງຈິດ ຈັນທະລາມິນ	ຮັກສາການຫົວໜ້າກອງເລຂາຄະນະກຳມາທິການເພື່ອແມ່ ແລະ ເດັກແຫ່ງຊາດ
ທ່ານ ນາງ. ຈອມແພງ ພູມປັນຍາ	ຫົວໜ້າກົມຈັດຕັ້ງ-ພະນັກງານ, ສູນກາງສະຫະພັນແມ່ຍິງ
ທ່ານ ດຣ. ບຸນແຝງ ພູມມະໄລສິດ	ຮອງຫົວໜ້າຫ້ອງການ, ກະຊວງ ສາທາລະນະສຸກ
ທ່ານ ນາງ. ທຸມມະລີ ວົງພະຈັນ	ຫົວໜ້າສູນໃຫ້ຄຳປຶກສາ ແລະ ປົກປ້ອງແມ່ຍິງ-ເດັກນ້ອຍ ສູນກາສະຫະພັນແມ່ຍິງ
ທ່ານ. ລັດສະໝີ ເພັດລາວັນ	ຮັກສາການຫົວໜ້າກົມຄຸ້ມຄອງລະບົບຍຸຕິທຳ, ກະຊວງ ຍຸຕິທຳ
ທ່ານ ນາງ. ສິມພອນ ແສງຄຳຢອງ	ຮອງຄະນະບໍລິຫານງານສະຫະພັນແມ່ຍິງ, ກະຊວງປ້ອງກັນຄວາມສະຫງົບ

ທີມງານວິຊາການ ແລະ ຄະນະວິຊາການ

ນາງ. ທິລະຄາ ຈັນທະລານຸວົງ	ຮອງຫົວໜ້າກົມສະຖິຕິສັງຄົມ, ກົມສະຖິຕິສັງຄົມ, ສູນສະຖິຕິແຫ່ງຊາດ
ທ່ານ. ທິບສະຫວັນ ອິນທາຣັກ	ຮອງຫົວໜ້າກົມສະຖິຕິສັງຄົມ, ກົມສະຖິຕິສັງຄົມ, ສູນສະຖິຕິແຫ່ງຊາດ
ນາງ. ມະໄລກັນ ແກ້ວມຸນຕີ	ຫົວໜ້າພະແນກ ບໍລິຫານ-ຈັດຕັ້ງ, ກອງເລຂາ ຄກມຊ
ທ່ານ. ສຸລິສັກ ພິມມະສັກ	ຮອງຫົວໜ້າພະແນກເກັບກຳ, ກົມສະຖິຕິສັງຄົມ, ສູນສະຖິຕິແຫ່ງຊາດ
ນາງ. ສຸດາລັກ ພູນສະຫວັດ	ຫົວໜ້າພະແນກຄຸ້ມຄອງ-ບໍລິຫານ, ສູນກາງສະຫະພັນແມ່ຍິງລາວ
ນາງ. ສີປະພັນ ມຸນທາລາດ	ຮອງຫົວໜ້າ ພະແນກ ຂໍ້ມູນຂ່າວສານ, ໂຄສະນາ ແລະ ຂະບວນການ, ກອງເລຂາ ຄກມຊ
ດຣ. ອຳໄພວັນ ປັນຍານຸວົງ	ຮອງຫົວໜ້າພະແນກຄວາມກ້າວໜ້າຂອງແມ່ຍິງ ກະຊວງ ສາທາລະນະສຸກ
ນາງ. ຈອນສີ ຄຳດອກທອງ	ຮອງຫົວໜ້າພະແນກທະບຽນຄອບຄົວ, ກົມຄຸ້ມຄອງລະບົບຍຸຕິທຳ, ກະຊວງ ຍຸຕິທຳ
ນາງ. ວາດສະໜາ ພັນທະໄຊ	ວິຊາການກົມຕຳຫຼວດສະກັດກັ້ນ ແລະ ຕ້ານການຄ້າມະນຸດ
ນາງ. ດາວິງ ອຸມາວົງ	ວິຊາການ, ກອງເລຂາ ຄະນະກຳມາທິການເພື່ອແມ່ແລະ ເດັກແຫ່ງຊາດ
ນາງ. ວັນມະນີ ດິດຕະພິງ	ວິຊາການ, ສູນກາງສະຫະພັນແມ່ຍິງລາວ
ນາງ. ພວງມາລາ ລາຊາສີ	ວິຊາການ, ພະແນກຄົ້ນຄວ້າ ແລະ ວິໃຈ, ກົມສະຖິຕິສັງຄົມ, ສູນສະຖິຕິແຫ່ງຊາດ
ທ້າວ. ແຫຼວຄຳ ດວງພະຈັນ	ວິຊາການ, ພະແນກຄົ້ນຄວ້າ ແລະ ວິໃຈ, ກົມສະຖິຕິສັງຄົມ, ສູນສະຖິຕິແຫ່ງຊາດ
ທ້າວ. ບຸນປັນ ອິນທະວົງທອງ	ວິຊາການ, ພະແນກທະບຽນສະຖິຕິ, ກົມສະຖິຕິສັງຄົມ, ສູນສະຖິຕິແຫ່ງຊາດ

ທີມງານເກັບກຳຂໍ້ມູນພາກສະໜາມ

ນາງ. ມະນີວັນ ລາດສີທອງ	ຫ້ອງການສະຖິຕິ ແຂວງ ຫຼວງນ້ຳທາ
ນາງ. ປານີ ໄພແກ້ວ	ຫ້ອງການສະຖິຕິ ແຂວງ ບໍ່ແກ້ວ
ນາງ. ຈັນສະໜອນ ສຸລິວັນ	ສະຫະພັນແມ່ຍິງ ແຂວງ ຜົ່ງສາລີ

ນາງ. ສິມຈິດ ອຸແສງຄໍາ
 ນາງ. ຄົວ ລີ
 ນາງ. ຕຸ່ນ ສອນດາວັນ
 ນາງ. ທອງຈັນ ອ່ອນລາວັນ
 ນາງ. ບຸນເລື້ອມ ແກ້ວປະເສີດ
 ນາງ. ແສງເພັດ ສຸກແສງເພັດ
 ນາງ. ຕິ່ງ ຫວ່າງ
 ນາງ. ບົວເງິນ ເພັດດາວົງ
 ນາງ. ທອນຈັນ ແກ້ວວົງສັກ
 ນາງ. ແຍງເພັດ ບຸມມິໄຊ
 ນາງ. ນິດຖະໜອນ ຄໍາວິໄລ
 ນາງ. ຈຸລາວັນ ອອນສິພັນລາ
 ນາງ. ສອນເພັດ ບັນນະລາດ
 ນາງ. ຄໍາໄພ ຕາທິບ
 ນາງ. ວຽງຄໍາ ວົງພະຈັນ
 ນາງ. ລີຢາງ ຢາງ
 ນາງ. ສຸດທິດາ ສຸວັນທອງ
 ນາງ. ກຽນຕາ ວັນມະນາ
 ນາງ. ເພັງພະຈັນ ໂພທິສານ
 ນາງ. ສຸວັນຄໍາ ເມືອງວົງ
 ນາງ. ພອນສະຫວັນ ແກ້ວວິໄຊ
 ນາງ. ທອງລ່ຽນ ພັນຕານຸວົງ
 ນາງ. ດາລາວັນ ໄຊຍະຮັກ
 ນາງ. ສຸພາພອນ ໄຊສິງຄາມ
 ນາງ. ຈັນສຸກ ໄຕຈັກ
 ນາງ. ກິນນາລອນ ແສງສິມບັດ
 ນາງ. ບຸນສຸນ ທໍາມະວົງ
 ນາງ. ສິມຄິດ ຄໍາວິໄລສຸກ
 ນາງ. ເຂີງຄໍາ ວັນນະສິງ
 ນາງ. ສຸນໄຖ ຍະແສງ
 ນາງ. ຈິດຕະກອນ ຫຼວງອາໄພ
 ນາງ. ອິນຖະຫອມ ເຮືອງສັກ
 ນາງ. ປອນ ແກ້ວດວງດີ
 ນາງ. ພູດອຍ ສຸວັນນະສີ
 ນາງ. ວັນມະນີ ແກ້ວຄູນນາງ
 ນາງ. ໄພວັນ ຄໍາມະວົງສາ
 ນາງ. ຄໍາສຸດາ ອິນທະວົງ

ຫ້ອງການສົ່ງເສີມຄວາມກ້າວໜ້າຂອງແມ່ຍິງ ແຂວງ ຜົ່ງສາລີ
 ຫ້ອງການສົ່ງເສີມຄວາມກ້າວໜ້າຂອງແມ່ຍິງ ແຂວງ ຫຼວງນໍ້າທາ
 ຫ້ອງການສະຖິຕິ ແຂວງ ຫຼວງພະບາງ
 ຫ້ອງການສະຖິຕິ ແຂວງ ອຸດົມໄຊ
 ຫ້ອງການສົ່ງເສີມຄວາມກ້າວໜ້າຂອງແມ່ຍິງ ແຂວງ ໄຊຍະບູລີ
 ຫ້ອງການສົ່ງເສີມຄວາມກ້າວໜ້າຂອງແມ່ຍິງ ແຂວງ ຫຼວງພະບາງ
 ຫ້ອງການສົ່ງເສີມຄວາມກ້າວໜ້າຂອງແມ່ຍິງ ແຂວງ ຫຼວງພະບາງ
 ຫ້ອງການສະຖິຕິ ແຂວງ ຊຽງຂວາງ
 ສະຫະພັນແມ່ຍິງ ແຂວງ ຊຽງຂວາງ
 ຫ້ອງການສົ່ງເສີມຄວາມກ້າວໜ້າຂອງແມ່ຍິງ ແຂວງ ຫົວພັນ
 ຫ້ອງການສະຖິຕິ ແຂວງ ຫົວພັນ
 ສະຫະພັນແມ່ຍິງ ແຂວງ ວຽງຈັນ
 ຫ້ອງການສະຖິຕິ ແຂວງ ນະຄອນຫຼວງວຽງຈັນ
 ຫ້ອງການສົ່ງເສີມຄວາມກ້າວໜ້າຂອງແມ່ຍິງ ແຂວງ ໄຊຍະບູລີ
 ຫ້ອງການສະຖິຕິ ແຂວງ ວຽງຈັນ
 ສະຫະພັນແມ່ຍິງ ແຂວງ ໄຊຍະບູລີ
 ຫ້ອງການສະຖິຕິ ແຂວງ ໄຊຍະບູລີ
 ຫ້ອງການສົ່ງເສີມຄວາມກ້າວໜ້າຂອງແມ່ຍິງ ແຂວງ ຄໍາມ່ວນ
 ຫ້ອງການສະຖິຕິ ແຂວງ ຄໍາມ່ວນ
 ຫ້ອງການສົ່ງເສີມຄວາມກ້າວໜ້າຂອງແມ່ຍິງ ແຂວງ ວຽງຈັນ
 ສະຫະພັນແມ່ຍິງ ແຂວງວຽງຈັນ
 ຫ້ອງການສົ່ງເສີມຄວາມກ້າວໜ້າຂອງແມ່ຍິງ ແຂວງ ບໍລິຄໍາໄຊ
 ຫ້ອງການສະຖິຕິ ແຂວງ ສະຫວັນນະເຂດ
 ສະຫະພັນແມ່ຍິງແຂວງ ສະຫວັນນະເຂດ
 ຫ້ອງການສົ່ງເສີມຄວາມກ້າວໜ້າຂອງແມ່ຍິງ ນະຄອນຫຼວງວຽງຈັນ
 ຫ້ອງການສົ່ງເສີມຄວາມກ້າວໜ້າຂອງແມ່ຍິງ ແຂວງ ສະຫວັນນະເຂດ
 ສະຫະພັນແມ່ຍິງແຂວງ ບໍລິຄໍາໄຊ
 ຫ້ອງການສະຖິຕິ ແຂວງ ຈໍາປາສັກ
 ຫ້ອງການສົ່ງເສີມຄວາມກ້າວໜ້າຂອງແມ່ຍິງ ແຂວງ ນະຄອນຫຼວງວຽງຈັນ
 ຫ້ອງການສົ່ງເສີມຄວາມກ້າວໜ້າຂອງແມ່ຍິງ ແຂວງ ສາລະວັນ
 ຫ້ອງການສົ່ງເສີມຄວາມກ້າວໜ້າຂອງແມ່ຍິງ ແຂວງ ຈໍາປາສັກ
 ສະຫະພັນແມ່ຍິງ ແຂວງ ຈໍາປາສັກ
 ຫ້ອງການສະຖິຕິ ແຂວງ ເຊກອງ
 ຫ້ອງການສະຖິຕິ ແຂວງ ສາລະວັນ
 ຫ້ອງການສົ່ງເສີມຄວາມກ້າວໜ້າຂອງແມ່ຍິງ ແຂວງ ເຊກອງ
 ຫ້ອງການສົ່ງເສີມຄວາມກ້າວໜ້າຂອງແມ່ຍິງ ແຂວງ ອັດຕະປື
 ຫ້ອງການສະຖິຕິ ແຂວງ ອັດຕະປື

ທີມງານບໍລິຫານ ແລະ ການເງິນ

ນາງ. ສຸດຈະລິດ ໜໍ່ແກ້ວ	ຫົວໜ້າພະແນກການເງິນ ຫ້ອງການ, ສູນສະຖິຕິແຫ່ງຊາດ
ນາງ. ແຊມຕາ ສັກຕິກຸນ	ວິຊາການ, ພະແນກທະບຽນສະຖິຕິ, ກົມສະຖິຕິສັງຄົມ, ສູນສະຖິຕິແຫ່ງຊາດ
ທ້າວ. ເກດສະດາ ພິມມະຈັກ	ວິຊາການ, ພະແນກທະບຽນສະຖິຕິ, ກົມສະຖິຕິສັງຄົມ, ສູນສະຖິຕິແຫ່ງຊາດ

ກອງເລຂາ ຄຸກມຊ (ທີມງານປະສານງານ ແລະ ການເງິນ)

ນາງ. ວິໄລວັນ ບຸບຜານຸວົງ	ຫົວໜ້າພະແນກ ແຜນການ ແລະ ການເງິນ, ກອງເລຂາ ຄຸກມຊ
ທ້າວ. ສຸວັນທອນ ສຸວັນນະສັກ	ຮອງຫົວໜ້າ ພະແນກ ນິຕິກຳ ແລະ ນະໂຍບາຍ, ກອງເລຂາ ຄຸກມຊ
ນາງ. ຈິນຕະນາ ອິນທະລິສາ	ວິຊາການ, ພະແນກ ແຜນການ ແລະ ການເງິນ, ກອງເລຂາ ຄຸກມຊ
ນາງ. ສຸກສະຫວັນ ທະນຸວຽງ	ວິຊາການ, ພະແນກ ແຜນການ ແລະ ການເງິນ, ກອງເລຂາ ຄຸກມຊ
ນາງ. ທິບພາວອນ ພາວົງ	ວິຊາການ, ພະແນກ ແຜນການ ແລະ ການເງິນ, ກອງເລຂາ ຄຸກມຊ

ສະຖາບັນເບີເນັທ

ນາງ. ຄິດສະຕີ ເລນບາໂລ	ອະດີດຜູ້ຕາງໜ້າ, ສະຖາບັນເບີເນັທ ປະຈຳ ສປປ ລາວ
ນາງ. ບັນທິດາ ກົມຜາສຸກ	ນັກຄົ້ນຄວ້າອາວຸໂສ
ນາງ. ພອນສະຫວັນ ສິວິໄລ	ຫົວໜ້າທີມງານຄົ້ນຄວ້າ
ທ້າວ. ໜູຮັກ ແກ້ວຫາວົງ	ພະນັກງານໂຄງການແມ່ ແລະ ເດັກ
ນາງ. ສຸພັດຕາ ຈັນເພັງໄຊ	ທີ່ປຶກສາ
ທ້າວ. ທາລະລິນ ວົງສອນເພັດ	ພະນັກງານດ້ານເອດ ແລະ ບົດບາດຍິງ-ຊາຍ
ທ້າວ. ເວສຸລິນ ແກ້ວພິລາ	ທີ່ປຶກສາ
ທ້າວ. ຄຳຮູ້ ນັນທະລາດ	ຜູ້ຊ່ວຍພະນັກງານໂຄງການແມ່ ແລະ ເດັກ

ຜູ້ຊ່ວຍວິຊາການ ແລະ ທີ່ປຶກສາ

ດຣ. ໂທໂມໂກະ ຮອນດາ	ຫົວໜ້າທີ່ປຶກສາ, ສະຫາວິທະຍາໄລໂມນາດ
ດຣ. ເຮັນນີກ້າ A.F.M. (ເຮັນຣຽດ) ເຈນເຊັນ	ນັກຄົ້ນຄວ້າສາກົນ, ຄວາມຮຸນແຮງຕໍ່ແມ່ຍິງ UNFPA ປະຈຳພາກພື້ນອາຊີປາຊີຟິກ (APRO)
ນາງ. ງວຽນ ທິ ວຽດ ງ່າ	ທີ່ປຶກສາດ້ານວິຊາການ ວິເຄາະຂໍ້ມູນໂປແກລມ STATA ສຳລັບການສຶກສາ ຄວາມຮຸນແຮງຕໍ່ແມ່ຍິງ ຫ້ອງການ ສະຖິຕິແຫ່ງຊາດ ຫວຽດນາມ
ດຣ. ພໍລິນ ກຸນລິເວີ	ທີ່ປຶກສາ ການວິເຄາະຂໍ້ມູນການສຶກສາຄວາມຮຸນແຮງຕໍ່ແມ່ຍິງ, ການວິເຄາະປັດໃຈສ່ຽງ, ມະຫາວິທະຍາໄລອອກແລນ
ດຣ. ຊິມາ ວິຢາດສ	ທີ່ປຶກສາເອກະລາດ/ນັກສະຖິຕິສຳລັບຄຳນວນ ດັດສະນີຊັບສິນຂອງຄົວເຮືອນ

ອົງການສະຫະປະຊາຊາດກອງທຶນສໍາລັບປະຊາກອນປະຈໍາ ສປປ ລາວ (UNFPA)

ດຣ. ຮາດຊັນ ໂມທາຊາມິ	ຜູ້ຕາງໜ້າ
ນາງ. ຣິດສວີນາ ເດ ອາວິສ	ຮອງຜູ້ຕາງໜ້າ
ນາງ. ປາພິວລີ ລິຈີຟູງ	ຜູ້ຊ່ວຍຜູ້ຕາງໜ້າ
ທ່ານ. ພອນໄຊ ສິດທິລາດວິງສາ	ພະນັກງານບົດບາດຍິງຊາຍ ແລະ ຕິດຕາມ ແລະ ປະເມີນຜົນ
ນາງ. ດວງຈັນ ວົງນະສິຖານ	ຜູ້ຊ່ວຍແຜນງານ
ນາງ. ນິໂຄ ຣໍສິນ	ພະນັກງານສົ່ງເສີມບົດບາດຍິງຊາຍ

ອົງການສະຫະປະຊາຊາດເພື່ອຄວາມສະເໝີພາບດ້ານບົດບາດຍິງ-ຊາຍ ແລະ ການມອບສິດເປັນເຈົ້າໃຫ້ແມ່ຍິງ (UN Women)

ນາງ. ແອນເດຣຍ ນິເບີກ	ນັກວິເຄາະແຜນງານປະຈໍາພາກພື້ນ ເພື່ອຍຸດຕິຄວາມຮຸນແຮງຕໍ່ແມ່ຍິງ ແລະ ເດັກຍິງ
ນາງ. ສີສຸວັນ ວໍລະບຸດ	ພະນັກງານແຜນງານປະຈໍາປະເທດ ເພື່ອຍຸດຕິຄວາມຮຸນແຮງຕໍ່ແມ່ຍິງ ແລະ ເດັກຍິງ
ທ່ານ. ຕິ່ງທອງ ເພັດສະວິງ	ພະນັກງານວິຊາການປະຈໍາປະເທດວຽກງານການເຄື່ອນຍ້າຍ

ອົງການອະນາໄມໂລກ (WHO)

ນາງ. ວຽງທອງ ມະນີວອນ	ພະນັກງານແຜນງານປະຈໍາປະເທດ, ອົງການອະນາໄມໂລກປະຈໍາ ສປປ ລາວ
ນາງ. ແອນຢານາ ບຸສຊານ	ຜູ້ປະສານງານ, ຫ້ອງການປະຈໍາພາກພື້ນປາຊີຟິກໃຕ້ ອົງການອະນາໄມໂລກ
ນາງ. ບລິຕາ ແບ	ວິຊາການ, ຫ້ອງການປະຈໍາພາກພື້ນປາຊີຟິກໃຕ້ ອົງການອະນາໄມໂລກ

ຜູ້ກວດແກ້

ທ່ານ. ໄຊມອນ ດລາທ	ທີປຶກສາກວດແກ້ບົດລາຍງານ
------------------	------------------------

ເອກະສານຊ້ອນທ້າຍ II.
ແບບສອບຖາມໃນການສໍາຫຼວດ

**ສູນສະຖິຕິແຫ່ງຊາດ
ຮ່ວມກັບ
ຄະນະກຳມະທິການ
ເພື່ອຄວາມກ້າວໜ້າຂອງແມ່ຍິງແຫ່ງຊາດ**

ສປປ ລາວ

**ການສໍາຫລວດກ່ຽວກັບສຸຂະພາບ ແລະ
ປະສົບການໃນຊີວິດຂອງແມ່ຍິງ**

9 ຕຸລາ 2013

ລະຫັດທີຕັ້ງ

ແຂວງ..... [] []

ເມືອງ..... [] []

ບ້ານ..... [] [] []

ເລກທີບ້ານຕົວແທນ..... [] []

ຕົວເມືອງ=1/ຊົນນະບົດ=2, ຊົນນະບົດບໍ່ມີເສັ້ນທາງ=3 []

ເລກທີຄົວເຮືອນຕົວແທນ [] []

ຊື່ຂອງຫົວໜ້າຄົວເຮືອນ: _____

ການສຳພາດ

	1	2	3	ຄັ້ງສຸດທ້າຍ
ວັນທີ	_____	_____	_____	ວັນທີ [] []
ຊື່ຜູ້ສຳພາດ	_____	_____	_____	ເດືອນ [] []
ຜົນໄດ້ຮັບ***	_____	_____	_____	ປີ [] [] [] []
				ຜູ້ສຳພາດ [] []
				ຜົນໄດ້ຮັບ [] []
ການສຳພາດຄັ້ງຕໍ່ໄປວັນທີ	_____	_____		
ເວລາ	_____	_____		
ທີ່ຕັ້ງ	_____	_____		

<p>ສໍາເລັດແບບສອບຖາມ?</p> <p>[] 1. ບໍ່ສໍາເລັດ ➔</p>	<p>*** ລະຫັດຜິດໄດ້ຮັບ</p> <p>ປະຕິເສດ (ເວົ້າແຈ້ງ): _____ 11</p> <p>ເຮືອນເປົ່າ/ສະຖານທີ່ບໍ່ຖືກຕ້ອງ..... 12</p> <p>ເຮືອນໄດ້ຖືກມ້າງມິດແລ້ວ..... 13</p> <p>ຊອກເຮືອນບໍ່ເຫັນ/ບໍ່ສາມາດເຂົ້າເຖິງ..... 14</p> <p>ບໍ່ມີໃຜຢູ່ເຮືອນສໍາລັບໄລຍະໃດໜຶ່ງ 15</p> <p>ສະມາຊິກຄົວເຮືອນບໍ່ຢູ່ໃນເວລາໄປການສໍາພາດ 16</p> <p>ຄົວເຮືອນເລືອນການສໍາພາດ..... 17</p> <p>ຄົວເຮືອນບໍ່ສາມາດເວົ້າພາສາລາວໄດ້..... 18</p>	<p>➔ ຕ້ອງກັບມາອີກຄັ້ງ</p> <p>➔ ຕ້ອງກັບມາອີກຄັ້ງ</p>	<p>ກວດຄົ້ນແບບສອບຖາມ ຄົວເຮືອນຕົວແທນ:</p> <p>ຈໍານວນສະມາຊິກທັງໝົດ ໃນຄົວເຮືອນ (Q1)</p> <p>[] []</p> <p>-ຈໍານວນແມ່ຍິງເປົ້າໝາຍ ໃນຄົວເຮືອນທີ່ຖືກ</p>
<p>[] 2. ແບບສອບຖາມຂອງຄົວເຮືອນ ຕົວແທນ (ທຸກກໍລະນີແບບສອບຖາມຄົວເຮືອນ ຕົວແທນ) ➔</p>	<p>ແມ່ຍິງຖືກເລືອກປະຕິເສດ (ເວົ້າແຈ້ງ): _____ 21</p> <p>ບໍ່ມີແມ່ຍິງເປົ້າໝາຍໃນຄົວເຮືອນ..... 22</p> <p>ແມ່ຍິງຖືກເລືອກບໍ່ຢູ່ເຮືອນ 23</p> <p>ແມ່ຍິງຖືກເລືອກເລື່ອນການສໍາພາດ..... 24</p> <p>ແມ່ຍິງຖືກເລືອກບໍ່ສາມາດໃຫ້ການສໍາພາດ..... 25</p>	<p>➔ ຕ້ອງກັບມາອີກຄັ້ງ</p> <p>➔ ຕ້ອງກັບມາອີກຄັ້ງ</p>	<p>ສໍາພາດແມ່ຍິງ. (Q3) [] []</p> <p>ເລກລຳດັບຂອງແມ່ຍິງ ທີ່ຖືກເລືອກເພື່ອສໍາພາດ (Q3) [] []</p>
<p>[] 3. ແບບສອບຖາມຂອງແມ່ຍິງ ສໍາເລັດບາງສ່ວນ ➔</p>	<p>ບໍ່ຕັ້ງການດໍາເນີນການສໍາພາດຕໍ່ໄປ (ເວົ້າແຈ້ງ) _____</p> <p>_____ 31</p> <p>ສ່ວນທີ່ຍັງບໍ່ທັນສໍາພາດໃຫ້ເລື່ອນໄປເປັນ ການສໍາພາດຄັ້ງຕໍ່ໄປ..... 32</p>	<p>➔ ຕ້ອງກັບມາອີກຄັ້ງ</p>	<p>[] []</p>
<p>[] 4. ແບບສອບຖາມຂອງແມ່ຍິງ ທີ່ສໍາພາດສໍາເລັດ ➔</p>	<p>_____ 41</p>		
<p>ພາສາຂອງແບບສອບຖາມ ພາສາທີ່ໃຊ້ໃນການສໍາພາດ</p>			<p>[] []</p> <p>[] []</p> <p>[]</p>
<p>ນັກກວດກາພາກສະໜາມ</p> <p>ຊື່ [] [] []</p> <p>ມື້ [] [] []</p> <p>ເດືອນ [] [] []</p> <p>ປີ [] [] [] [] []</p>	<p>ນັກກວດກາຂັ້ນສູນກາງ</p> <p>ຊື່ [] [] []</p> <p>ມື້ [] [] []</p> <p>ເດືອນ [] [] []</p> <p>ປີ [] [] [] [] []</p>	<p>ປ້ອນຂໍ້ມູນໂດຍ</p> <p>ຊື່ຜູ້ປ້ອນຂໍ້ມູນ 1: _____</p> <p>ຊື່ຜູ້ປ້ອນຂໍ້ມູນ 2: _____</p>	

ຖ້າມີຫລາຍຄົວເຮືອນອາໄສຢູ່ໃນເຮືອນຫລັງດຽວກັນ: ຄວນແຍກແບບສອບຖາມອອກຕ່າງຫາກ

ແບບສອບຖາມຄົວເຮືອນຕົວແທນ						
	ສະບາຍດີ, ຂ້າພະເຈົ້າ ຊື່ວ່າ _____ . ຂ້າພະເຈົ້າ ໃນນາມສູນສະຖິຕິແຫ່ງຊາດ ແລະ ຄະນະກຳມາທິການເພື່ອຄວາມກ້າວໜ້າຂອງແມ່ຍິງແຫ່ງຊາດ. ພວກເຮົາໄດ້ຈັດຕັ້ງປະຕິບັດການສຳຫລວດກ່ຽວກັບສຸຂະພາບ ແລະ ປະສົບການໃນຊີວິດຂອງແມ່ຍິງ.					
1	ກະລຸນາບອກຂ້າພະເຈົ້າແຕ່ວ່າສະມາຊິກທີ່ອາໄສ ແລະ ກິນຢູ່ຮ່ວມກັນໃນຄົວເຮືອນຂອງທ່ານມີຈັກຄົນ ? ສອບຖາມຕື່ມ: ລວມທັງເດັກນ້ອຍ (ເດັກເກີດໃໝ່) ຢູ່ນຳທ່ານບໍ່? ລວມທັງຄົນອື່ນໆທີ່ບໍ່ແມ່ນສະມາຊິກໃນຄົວເຮືອນຂອງທ່ານເຊັ່ນ: ຄົນຮັບໃຊ້ໃນຄົວເຮືອນ, ຜູ້ພັກເຊົາ ຫລື ໝູ່ເພື່ອນທີ່ອາໄສຢູ່ນຳ ແລະ ກິນອາຫານຮ່ວມກັນໃນຄົວເຮືອນນີ້, ຕ້ອງໜັ້ນໃຈ ວ່າບຸກຄົນເຫລົ່ານີ້ລວມເຂົ້າຢູ່ໃນຈຳນວນສະມາຊິກທັງໝົດໃນຄົວເຮືອນ			ຈຳນວນສະມາຊິກທັງໝົດໃນຄົວເຮືອນ [] []		
2	ຫົວຫນ້າຄົວເຮືອນແມ່ນແມ່ຍິງ ຫລື ຜູ້ຊາຍ?			ຊາຍ 1 ຍິງ 2 ແມ່ນທັງສອງ 3		
	ສະມາຊິກຂອງຄົວເຮືອນທີ່ແມ່ນແມ່ຍິງ	ສາຍພົວພັນກັບຫົວຫນ້າຄົວເຮືອນ	ທີ່ຢູ່ອາໄສ		ອາຍຸ	ແມ່ຍິງຢູ່ໃນເປົ້າໝາຍການສຳພາດ
3	ມັນພວກຂ້າພະເຈົ້າຢາກຂໍສຳພາດແມ່ຍິງໜຶ່ງທ່ານທີ່ຢູ່ໃນຄົວເຮືອນຂອງທ່ານ, ເພື່ອຊ່ວຍໃນການສຳພາດກະລຸນາບອກລາຍຊື່ແມ່ຍິງທີ່ອາໄສຢູ່ໃນຄົວເຮືອນຂອງທ່ານເປັນປົກກະຕິ ແລະ ກິນອາຫານຮ່ວມກັນ.	(ຊື່...) ມີສາຍພົວພັນກັບຫົວຫນ້າຄົວເຮືອນຄືແນວໃດ? (ເບິ່ງລະຫັດຂອງສາຍພົວພັນຂ້າງລຸ່ມນີ້)	(ຊື່...)ອາໄສຢູ່ທີ່ນີ້ເປັນປົກກະຕິບໍ່? ກໍລະນີພິເສດ: ໃຫ້ເບິ່ງ (A) ຂ້າງລຸ່ມ.		(ຊື່...) ອາຍຸໄດ້ຈັກປີ? (ຫລາຍກວ່າ ຫລື ໜ້ອຍກວ່າ)	ເບິ່ງຕາມເງື່ອນໄຂຂ້າງລຸ່ມນີ້ (A+B)
ລ/ດ			ຢູ່	ບໍ່ຢູ່		ແມ່ນ ບໍ່ແມ່ນ
1			1	2		1 2
2			1	2		1 2
3			1	2		1 2
4			1	2		1 2
5			1	2		1 2
6			1	2		1 2
7			1	2		1 2
8			1	2		1 2
9			1	2		1 2
10			1	2		1 2
ລະຫັດ: ສາຍພົວພັນກັບຫົວຫນ້າຄົວເຮືອນ		06 ແມ່		12 ຄົນຮັບໃຊ້ໃນຄົວເຮືອນ		
01 ຫົວຫນ້າຄົວເຮືອນ		07 ແມ່ຍ່າ/ແມ່ເຖົ້າ		13 ຜູ້ພັກເຊົາ		
02 ເມຍ (ຄູ່ຮ່ວມນອນ)		08 ເອື້ອຍ/ນ້ອງສາວ		14 ໝູ່ເພື່ອນ		
03 ລູກສາວ		09 ເອື້ອຍໄພ່/ນ້ອງໄພ່		15 ອື່ນໆບໍ່ແມ່ນພີ່ນ້ອງ: _____		
04 ລູກໄພ່		10 ພີ່ນ້ອງອື່ນໆ				
05 ຫຼານສາວ(ລູກຂອງລູກ)		11 ລູກລ້ຽງ/ລູກອຸປະຖາ/ລູກຕິດ				

(A) ກໍລະນີພິເສດທີ່ພິຈາລະນາວ່າແມ່ນສະມາຊິກໃນຄົວເຮືອນ:

- ຄົນຮັບໃຊ້ໃນຄົວເຮືອນ: ຖ້າຫາກພວກເຂົາໄດ້ອາໄສນອນຢູ່ໃນຄົວເຮືອນດັ່ງກ່າວເຖິງ 5 ຄົນ ຕໍ່ອາທິດ ຫລື ຫລາຍກວ່ານັ້ນແມ່ນຈະໄດ້ຈັດກ່າຍເອົາ.
- ຜູ້ມາພັກເຊົານໍ້າ: ຖ້າຫາກພວກເຂົາໄດ້ມາອາໄສນອນຢູ່ໃນຄົວເຮືອນດັ່ງກ່າວກ່າຍ 4 ອາທິດແມ່ນຈະໄດ້ຈັດກ່າຍເອົາ.

(B) ເປົ້າໝາຍ: ແມ່ຍິງໝົດທຸກຄົນທີ່ມີອາຍຸໃນລະຫວ່າງ 15 ຫາ 64 ປີ ທີ່ອາໄສຢູ່ໃນຄົວເຮືອນດັ່ງກ່າວແມ່ນຈະໄດ້ຖືກຈັດກ່າຍ.

ແມ່ຍິງທີ່ຢູ່ໃນເປົ້າໝາຍໃນຄົວເຮືອນມີຫລາຍກວ່າ 1 ຄົນ:

- ຊຸມເລືອກເອົາແມ່ຍິງທີ່ຢູ່ໃນເປົ້າໝາຍໃນຄົວເຮືອນ 1 ທ່ານ ເພື່ອສໍາພາດ. ຈະມີວິທີການຄັດເລືອກເອົາຕົວແທນການສໍາພາດດັ່ງນີ້, ໃຫ້ຂຽນເລກລໍາດັບຂອງແມ່ຍິງທີ່ຢູ່ໃນເປົ້າໝາຍຂອງຄົວເຮືອນທັງໝົດໃສ່ເຈ້ຍສະຫລາກ, ແລະ ຫລັງຈາກນັ້ນແມ່ນເອົາໃສ່ໃນກ່ອງເພື່ອໃຫ້ສະມາຊິກໃນຄົວເຮືອນຈັດເອົາສະຫລາກໜຶ່ງໃບເພື່ອໃຫ້ໄດ້ບຸກຄົນໜຶ່ງມາສໍາພາດ.
- ຂີດອ້ອມວົງມົນເອົາໝາຍເລກລໍາດັບຂອງແມ່ຍິງທີ່ຖືກຄັດເລືອກ. ໃຫ້ຖາມວ່າທ່ານສາມາດສໍາພາດຜູ້ທີ່ຖືກຄັດເລືອກເອົາໄດ້ບໍ່. ຖ້າຫາກວ່າລາວບໍ່ຢູ່ເຮືອນ, ທ່ານຄວນຈະນັດເວລາທີ່ຈະກັບຄືນມາສໍາພາດ.
- ສືບຕໍ່ສໍາພາດແບບສອບຖາມຄົວເຮືອນ

ບໍ່ມີແມ່ຍິງທ່ານອນໃນເປົ້າໝາຍຂອງການສໍາພາດໃນຄົວເຮືອນດັ່ງກ່າວ:

- ຄວນບອກວ່າ ""ຂ້າພະເຈົ້າບໍ່ສາມາດສືບຕໍ່ການສໍາພາດ ເພາະວ່າຂ້າພະເຈົ້າສໍາພາດເອົາແຕ່ແມ່ຍິງທີ່ມີອາຍຸໃນລະຫວ່າງ 15-64 ປີ ເທົ່ານັ້ນ"".
- ຂໍຂອບໃຈສໍາລັບການໃຫ້ຄວາມຮ່ວມມື
- ຈົບການສໍາພາດ.

* ຖ້າໃນຄົວເຮືອນມີຫົວໜ້າຄົວເຮືອນທັງສອງເພດ ແມ່ຍິງ ແລະ ຜູ້ຊາຍ ຄວນເລືອກຜູ້ຊາຍເປັນຫົວໜ້າຄົວເຮືອນ.

ແບບສອບຖາມສຳລັບຄົວເຮືອນ																																			
	ເນື້ອໃນແບບສອບຖາມ	ລະຫັດ																																	
1	ຖ້າທ່ານບໍ່ຂັດຂ້ອງ, ຂ້າພະເຈົ້າຢາກຂໍຖາມຄຳຖາມຈຳນວນໜຶ່ງກ່ຽວກັບຄົວເຮືອນຂອງທ່ານ. ແຫຼ່ງນ້ຳດື່ມຕົ້ນຕໍທີ່ຄົວເຮືອນຂອງທ່ານໃຊ້ດື່ມແມ່ນມາຈາກໃສ?	ມີນ້ຳກ້ອກ/ນ້ຳປະປາໃນເຮືອນ 01 ມີນ້ຳກ້ອກ (ນ້ຳປະປາ) ຢູ່ບໍລິເວນເດີນບ້ານ 02 ມີນ້ຳກ້ອກ ລວມສາທາລະນະ 03 ມີນ້ຳສ້າງຢູ່ບໍລິເວນເດີນບ້ານ 04 ນ້ຳສ້າງລວມສາທາລະນະ 05 ນ້ຳລືນ..... 06 ນ້ຳບາດານ 07 ແມ່ນ້ຳ/ຫ້ວຍ/ນ້ຳອອກບໍ່/ໜອງ/ເຂື່ອນ 08 ນ້ຳຝົນ 09 ລົດແກນ້ຳ/ຜູ້ຂາຍນ້ຳ..... 10 ອື່ນໆ: _____ 96 ບໍ່ຮູ້/ບໍ່ຈື່..... 98 ປະຕິເສດ/ບໍ່ຕອບ 99																																	
2	ຄົວເຮືອນຂອງທ່ານມີວິດຖ່າຍປະເພດໃດ?	ວິດຊັກໂຄກຂອງຕົນເອງ 01 ວິດຊັກໂຄກໃຊ້ຮ່ວມກັນ 02 ວິດແຫ້ງທີ່ມີລະບົບລະບາຍອາກາດ 03 ວິດແຫ້ງ 04 ແມ່ນ້ຳ/ຄອງບຶ່ງ 05 ບໍ່ມີວິດຖ່າຍ/ຖ່າຍຢູ່ປ່າ/ທົ່ງນາ 06 ອື່ນໆ: _____ 96 ບໍ່ຮູ້/ບໍ່ຈື່..... 98 ປະຕິເສດ/ບໍ່ຕອບ 99																																	
3	ຫລັງຄາເຮືອນຕົ້ນຕໍ ມັງດ້ວຍຫຍັງ ? ໃຫ້ນັກເດີນສຳຫລວດສັງເກດເອງ	ຫລັງຄາທີ່ເຮັດຈາກວັດສະດຸທຳມະຊາດ..... 1 ຫລັງຄາເຮືອນແບບບໍ່ຖາວອນ (ພາລາດສະຕິກ/ແກັດເຈ້ຍ) 2 ກະເບື້ອງ ຫລື ຄອນກິດ..... 3 ສັງກະສີ..... 4 ອື່ນໆ: _____ 6 ບໍ່ຮູ້/ບໍ່ຈື່..... 8 ປະຕິເສດ/ບໍ່ຕອບ 9																																	
4	ໃນຄົວເຮືອນຂອງທ່ານມີສິ່ງເຫລົ່ານີ້ບໍ່:	<table border="0"> <tr> <td></td> <td>ມີ</td> <td>ບໍ່ມີ</td> <td>ບໍ່ຮູ້</td> </tr> <tr> <td>1) ໄຟຟ້າ</td> <td>1</td> <td>2</td> <td>8</td> </tr> <tr> <td>2) ວິທະຍຸ</td> <td>1</td> <td>2</td> <td>8</td> </tr> <tr> <td>3) ໂທລະພາບ</td> <td>1</td> <td>2</td> <td>8</td> </tr> <tr> <td>4) ໂທລະສັບ</td> <td>1</td> <td>2</td> <td>8</td> </tr> <tr> <td>5) ໂທລະສັບມືຖື</td> <td>1</td> <td>2</td> <td>8</td> </tr> <tr> <td>6) ຕູ້ເຢັນ</td> <td>1</td> <td>2</td> <td>8</td> </tr> <tr> <td>7) ຄອມພິວເຕີ</td> <td>1</td> <td>2</td> <td>8</td> </tr> </table>		ມີ	ບໍ່ມີ	ບໍ່ຮູ້	1) ໄຟຟ້າ	1	2	8	2) ວິທະຍຸ	1	2	8	3) ໂທລະພາບ	1	2	8	4) ໂທລະສັບ	1	2	8	5) ໂທລະສັບມືຖື	1	2	8	6) ຕູ້ເຢັນ	1	2	8	7) ຄອມພິວເຕີ	1	2	8	
	ມີ	ບໍ່ມີ	ບໍ່ຮູ້																																
1) ໄຟຟ້າ	1	2	8																																
2) ວິທະຍຸ	1	2	8																																
3) ໂທລະພາບ	1	2	8																																
4) ໂທລະສັບ	1	2	8																																
5) ໂທລະສັບມືຖື	1	2	8																																
6) ຕູ້ເຢັນ	1	2	8																																
7) ຄອມພິວເຕີ	1	2	8																																
5	ສະມາຊິກໃນຄົວເຮືອນຂອງທ່ານມີໃຜຜູ້ໜຶ່ງເປັນເຈົ້າຂອງສິ່ງຂອງດັ່ງລຸ່ມນີ້ບໍ່:	<table border="0"> <tr> <td></td> <td>ມີ</td> <td>ບໍ່ມີ</td> <td>ບໍ່ຮູ້</td> </tr> <tr> <td>1) ລົດຖີບ</td> <td>1</td> <td>2</td> <td>8</td> </tr> <tr> <td>2) ລົດຈັກ</td> <td>1</td> <td>2</td> <td>8</td> </tr> <tr> <td>3) ລົດໃຫຍ່</td> <td>1</td> <td>2</td> <td>8</td> </tr> </table>		ມີ	ບໍ່ມີ	ບໍ່ຮູ້	1) ລົດຖີບ	1	2	8	2) ລົດຈັກ	1	2	8	3) ລົດໃຫຍ່	1	2	8																	
	ມີ	ບໍ່ມີ	ບໍ່ຮູ້																																
1) ລົດຖີບ	1	2	8																																
2) ລົດຈັກ	1	2	8																																
3) ລົດໃຫຍ່	1	2	8																																

6	ສະມາຊິກໃນຄົວເຮືອນຂອງທ່ານມີໃຜມີດິນເປັນຂອງຕົນເອງບໍ່?	ມີ 1 ບໍ່ມີ 2 ບໍ່ຮູ້/ບໍ່ຈີ້ 8 ປະຕິເສດ/ບໍ່ຕອບ 9	
7	ໃນຄົວເຮືອນຂອງທ່ານມີຫ້ອງນອນຈັກຫ້ອງ?	ຈຳນວນຫ້ອງ [][] ບໍ່ຮູ້/ບໍ່ຈີ້ 98 ປະຕິເສດ/ບໍ່ຕອບ 99	
8	ທ່ານມີຄວາມກັງວົນບໍ່ກ່ຽວກັບລະດັບການກໍ່ອາດສະຍາກຳໃນໝູ່ບ້ານຂອງທ່ານ(ເຊັ່ນ: ການປຸ້ນຈີ້ ແລະ ທຳຮ້າຍຮ່າງກາຍ)?	ບໍ່ມີຄວາມກັງວົນຫຍັງ..... 1 ມີຄວາມກັງວົນໜ້ອຍໜຶ່ງ..... 2 ມີຄວາມກັງວົນຫລາຍ..... 3 ບໍ່ຮູ້/ບໍ່ຈີ້ 8 ປະຕິເສດ/ບໍ່ຕອບ 9	
9	ໃນ 4 ອາທິດຜ່ານມາ, ມີສະມາຊິກໃນຄົວເຮືອນຂອງທ່ານໄດ້ຕົກເປັນເຫຍື່ອຜູ້ເຄາະຮ້າຍ/ຜູ້ຖືກກະທຳຈາກການກໍ່ອາດສະຍາກຳໃນໝູ່ບ້ານນີ້ບໍ່ ເຊັ່ນ: ການປຸ້ນຈີ້ ແລະ ການທຳຮ້າຍຮ່າງກາຍ?	ມີ 1 ບໍ່ມີ 2 ບໍ່ຮູ້/ບໍ່ຈີ້ 8 ປະຕິເສດ/ບໍ່ຕອບ 9	
10	ບັນທຶກເພດຂອງບຸກຄົນທີ່ໃຫ້ການສຳພາດ	ຊາຍ 1 ຍິງ 2	

ຂໍຂອບໃຈທີ່ໃຫ້ການສຳພາດ.

**ຄະນະກຳມະທິການ
ເພື່ອຄວາມກ້າວໜ້າຂອງແມ່ຍິງແຫ່ງຊາດ
ຮ່ວມກັບ
ສູນສະຖິຕິແຫ່ງຊາດ**

ສປປ ລາວ

**ການສຳຫລວດກ່ຽວກັບສຸຂະພາບ ແລະ
ປະສົບການໃນຊີວິດຂອງແມ່ຍິງ**

9 ຕຸລາ 2013

ແບບຟອມເຫັນດີໃຫ້ການສໍາພາດຂອງສ່ວນບຸກຄົນ

ສະບາຍດີ ຂ້າພະເຈົ້າຊື່*. ພວກເຮົາເຮັດວຽກຢູ່*. ພວກເຮົາດໍາເນີນການສໍາຫລວດໃນທີ່ນີ້ເພື່ອຮຽນຮູ້ກ່ຽວກັບສຸຂະພາບ ແລະ ປະສົບການຊີວິດຂອງແມ່ຍິງ. ທ່ານຖືກເລືອກໂດຍການຈັກສະລາກເພື່ອໃຫ້ມີສ່ວນຮ່ວມໃນການສຶກສາຄັ້ງນີ້.

ຂໍ້ມູນທັງໝົດທີ່ໄດ້ຮັບຈາກທ່ານຈະຖືກເກັບຮັກສາໄວ້ເປັນຄວາມລັບຢ່າງດີ. ຂ້າພະເຈົ້າຈະບໍ່ບັນທຶກຊື່ ແລະ ທີ່ຢູ່ຂອງທ່ານ. ທ່ານມີສິດທີ່ຈະຢຸດໃຫ້ການສໍາພາດໄດ້ທຸກເວລາ ຫຼື ຂ້າມຄໍາຖາມທີ່ທ່ານບໍ່ຕ້ອງການທີ່ຈະຕອບ. ຄໍາຕອບຂອງທ່ານຈະບໍ່ຖືວ່າ ແມ່ນຄໍາຕອບທີ່ຖືກ ຫຼື ຜິດ. ບາງຫົວຂໍ້ອາດຈະຍາກໃນການສົນທະນາແຕ່ກໍ່ມີຜູ້ຍິງຫລາຍຄົນຄິດວ່າມີປະໂຫຍດທີ່ໄດ້ມີໂອ ກາດລົມກັນ.

ການມີສ່ວນຮ່ວມຂອງທ່ານແມ່ນຄວາມສະມັກໃຈແຕ່ປະສົບການຂອງທ່ານແມ່ນມີປະໂຫຍດຫຼາຍຕໍ່ແມ່ຍິງທັງໝົດໃນປະເທດ

ທ່ານມີຄໍາຖາມຫຍັງເພີ່ມເຕີມບໍ່?

(ການສໍາພາດແມ່ນຈະໃຊ້ເວລາປະມານ.....ນາທີ) ທ່ານເຫັນດີທີ່ຈະໃຫ້ສໍາພາດບໍ່?

ໃຫ້ໝາຍໄວ້ວ່າຜູ້ຖືກສໍາພາດເຫັນດີ ຫລື ບໍ່ ໃນການໃຫ້ສໍາພາດ

[] ບໍ່ເຫັນດີທີ່ຈະໃຫ້ສໍາພາດ ຂອບໃຈສໍາລັບການມີສ່ວນຮ່ວມ ແລະ ຈົບການສໍາພາດ

[] ເຫັນດີທີ່ຈະໃຫ້ສໍາພາດ

ຂໍເລີ້ມຕົ້ນການສໍາພາດໄດ້ບໍ່?

ສິ່ງທີ່ພວກເຮົາຈະສໍາພາດພາດນີ້ແມ່ນເລື່ອງສ່ວນຕົວທີ່ສໍາຄັນຫຼາຍ. ສະຖານທີ່ນີ້ເໝາະແກ່ການສໍາພາດແລ້ວບໍ່ ຫຼື ທ່ານມີ ສະຖານທີ່ອື່ນສໍາລັບການສໍາພາດ?

ຂ້າພະເຈົ້າຂໍຢືນຢັນວ່າໄດ້ອ່ານລະບຽບການເຫັນດີຕາມຂ້າງເທິງໃຫ້ຜູ້ຖືກສໍາພາດ

ເຊັນ:

ວັນທີສໍາພາດ: ວັນທີ [][] ເດືອນ [][] ປີ [][][][]		
100. ບັນທຶກເວລາເລີ່ມຕົ້ນສໍາພາດ	ຊົ່ວໂມງ [][] (24 hrs)	ນາທີ [][]
ພາກທີ 1: ຜູ້ໃຫ້ສໍາພາດ ແລະ ຊຸມຊົນຂອງທ່ານ		
ຄໍາຖາມ ແລະ ຄໍາຖາມສໍາລັບກວດຄືນ	ລະຫັດ	ຂ້າມໄປ
ຖ້າທ່ານບໍ່ມີຂໍ້ອ້ອງໃຈຫຍັງ ຂ້າພະເຈົ້າຂໍຖາມກ່ຽວກັບຊຸມຊົນໃນຂົງເຂດນີ້ຊື່: ໃສ່ຊື່ຂອງຊຸມຊົນ/ບ້ານ/ເພື່ອນບ້ານຂ້າງເທິງ ແລະ ໃນຄໍາຖາມຂ້າງລຸ່ມ. ຖ້າບໍ່ມີຊື່, ໃຫ້ໃສ່ຊື່ຂອງຊຸມຊົນ/ບ້ານ/ເຂດ ຕາມຄວາມເໝາະສົມ		
101	ໂດຍທົ່ວໄປເພື່ອນບ້ານຢູ່ໃນ (ຊື່ຊຸມຊົນ) ແມ່ນຮູ້ຈັກກັນດີບໍ່?	ແມ່ນ.....1 ບໍ່ແມ່ນ.....2 ບໍ່ຮູ້.....8 ປະຕິເສດ/ບໍ່ຕອບ9
102	ຖ້າມີການຕີກັນຢູ່ຕາມຖະໜົນໃນ (ຊື່ຊຸມຊົນ) ໂດຍທົ່ວໄປແລ້ວ ປະຊາຊົນໃນຂົງເຂດດັ່ງກ່າວໄດ້ເຮັດຫຍັງບໍ່ ເພື່ອໃຫ້ຢຸດຕິການຕີກັນຂອງເຂົາເຈົ້າ?	ໄດ້ເຮັດ1 ບໍ່ໄດ້ເຮັດຫຍັງ.....2 ບໍ່ຮູ້.....8 ປະຕິເສດ/ບໍ່ຕອບ9
103	ຖ້າມີໃຜຜູ້ໜຶ່ງໃນ (ຊື່ຊຸມຊົນ) ຕັດສິນໃຈທີ່ຈະສ້າງໂຄງການໃດໜຶ່ງຂຶ້ນເພື່ອ ຊຸມຊົນ ຄົນສ່ວນໃຫຍ່ຈະຍິນດີທີ່ຈະມີສ່ວນຮ່ວມນໍາບໍ່ເຊັ່ນ: ເວລາ, ກໍາລັງແຮງງານ ຫຼື ເງິນ?	ມີ1 ບໍ່ມີ2 ບໍ່ຮູ້.....8 ປະຕິເສດ/ບໍ່ຕອບ9
104	ໂດຍທົ່ວໄປແລ້ວໃນບ້ານນີ້ປະຊາຊົນໄດ້ເຊື່ອໝັ້ນກັນໃນ ເລື່ອງການໃຫ້ຍືມເງິນ ແລະ ຍືມສິ່ງຂອງບໍ່?	ມີ1 ບໍ່ມີ2 ບໍ່ຮູ້.....8 ປະຕິເສດ/ບໍ່ຕອບ9
105	ຖ້າມີສະມາຊິກໃນຄົວເຮືອນຂອງທ່ານລົ້ມປ່ວຍກະທັນຫັນ ຫຼື ເກີດອຸປະຕິເຫດ ເພື່ອນບ້ານຂອງທ່ານໄດ້ໃຫ້ການຊ່ວຍເຫຼືອບໍ່?	ມີ1 ບໍ່ມີ2 ບໍ່ຮູ້.....8 ປະຕິເສດ/ບໍ່ຕອບ9
106	ທ່ານ ເກີດໃນ ວັນທີ, ເດືອນ, ປີໃດ?	ວັນທີ [][] ເດືອນ..... [][] ປີ [][][][] ບໍ່ຮູ້ປີ..... 9998 ປະຕິເສດ/ບໍ່ຕອບ 9999
107	ທ່ານອາຍຸຈັກປີ (ອາຍຸເຕັມ)?	ອາຍຸ (ປີ) [][]
108	ທ່ານອາໄສຢູ່ (ຊື່ຊຸມຊົນ) ນີ້ດົນປານໃດແລ້ວ?	ຈໍານວນປີ [][] ຕໍ່າກວ່າ 1 ປີ00 ອາໄສຢູ່ຕະຫຼອດຊີວິດຂອງລາວ95 ຜູ້ຍ້ຽມຍ້າມ (ອາໄສຢູ່ໃນຄົວເຮືອນໄອາທິດ)96 ບໍ່ຮູ້/ບໍ່ຈື່.....98 ປະຕິເສດ/ບໍ່ຕອບ99

108 a	ທ່ານຖືສາດສະໜາຫຍັງ? <i>ຕົວເລືອກ - ນີ້ແມ່ນຄໍາຖາມຕົວຢ່າງ.</i>	ບໍ່ມີສາດສະໜາ0 ອິດສະລາມ.....1 ກາໂຕລິກ/ໂປຼແຕັສຕານ/ຄຣິດຕຽນ.....2 ພຸດ.....3 ຮິນດູ.....4 ເຊື້ອຖືຜີ6 ອື່ນໆ(ເວົ້າແຈ້ງ) _____ 7 ບໍ່ຮູ້/ບໍ່ຈື່8 ປະຕິເສດ/ບໍ່ຕອບ9	
108 b	ທ່ານແມ່ນຊົນເຜົ່າໃດ? <i>ເບິ່ງຕາມລະຫັດທີ່ໄດ້ກຳນົດໄວ້ໃນຄູ່ມື</i>	ໃຫ້ຂຽນບອກແຈ້ງຊື່ຊົນເຜົ່າ: _____ ຂຽນລະຫັດຊົນເຜົ່າ ____ / ____	
109	ທ່ານສາມາດອ່ານ ແລະ ຂຽນໜັງສືໄດ້ບໍ່?	ໄດ້1 ບໍ່ໄດ້2 ບໍ່ຮູ້/ບໍ່ຈື່.....8 ປະຕິເສດ/ບໍ່ຕອບ9	
110	ທ່ານເຄີຍເຂົ້າໂຮງຮຽນບໍ່?	ເຄີຍ.....1 ບໍ່ເຄີຍ.....2 ບໍ່ຮູ້/ບໍ່ຈື່.....8 ປະຕິເສດ/ບໍ່ຕອບ9	←111c
111	ລະດັບການສຶກສາສູງສຸດຂອງທ່ານຮຽນຈົບແມ່ນຊັ້ນໃດ? ໝາຍເອົາ ຊັ້ນສູງສຸດ.	ປະຖົມ _____ ປີ1 ມັດທະຍົມ _____ ປີ2 ຊັ້ນຕົ້ນ _____ ປີ.....3 ຊັ້ນກາງ _____ ປີ4 ຊັ້ນສູງ _____ ປີ.....5 ປະລິນຍາຕີ _____ ປີ.....6 ເໜືອປະລິນຍາຕີ _____ ປີ.....7 ຈຳນວນປີຂອງການສຶກສາ [] [] ບໍ່ຮູ້/ບໍ່ຈື່.....98 ປະຕິເສດ/ບໍ່ຕອບ99	
111 c	ອາຊີບຕົ້ນຕໍປະຈຳວັນຂອງທ່ານແມ່ນຫຍັງ? ສິ່ງທີ່ສາມາດສ້າງລາຍຮັບໃຫ້ທ່ານ/ຄ່າຈ້າງ? [ສາມາດໝາຍໄດ້ຄໍາຕອບດຽວ]	ບໍ່ໄດ້ເຮັດວຽກ.....01 ແມ່ເຮືອນ.....02 ນັກຮຽນ03 ວຽກກະສິກຳ04 ພະນັກງານລັດ.....05 ວຽກສາດສະໜາ06 ນັກທຸລະກິດຂະໜາດນ້ອຍ07 ນັກວິຊາການ08 ບໍານານ09 ເຮັດວຽກໃຫ້ເອກະຊົນ..... 10 ກຳມະກອນ 11 ຫັດຖະກຳ 12 ເສີມສວຍ..... 13 ນວດແຜນບູຮານ 14 ອື່ນໆ (ບອກແຈ້ງ) _____96 ບໍ່ຮູ້/ບໍ່ຈື່.....98 ປະຕິເສດ/ບໍ່ຕອບ99	

111 d	ແຫລ່ງລາຍຮັບຕົ້ນຕໍຂອງທ່ານ ແມ່ນມາຈາກໃສ? [ສາມາດໝາຍໄດ້ຄໍາຕອບດຽວ]	ບໍ່ມີລາຍຮັບ1 ລາຍຮັບຈາກວຽກຂອງຕົນເອງ.....2 ໄດ້ຮັບການຊ່ວຍເຫຼືອຈາກຜົວ/ຄູ່ຮ່ວມນອນ3 ໄດ້ຮັບການຊ່ວຍເຫຼືອຈາກພີ່ນ້ອງ.....4 ເງິນບໍານານ5 ສະຫວັດດີການສັງຄົມ6 ອື່ນໆ (ບອກແຈ້ງ)7 ບໍ່ຮູ້/ບໍ່ຈື່.....8 ປະຕິເສດ/ບໍ່ຕອບ9	
111 e	ແຫລ່ງລາຍຮັບຄົວເຮືອນຂອງທ່ານແມ່ນ ມາຈາກໃສ? [ສາມາດໝາຍໄດ້ຄໍາຕອບດຽວ]	ບໍ່ມີລາຍຮັບ1 ລາຍຮັບຈາກສະມາຊິກຂອງຄົວເຮືອນ.....2 ໄດ້ຮັບການຊ່ວຍເຫຼືອຈາກພີ່ນ້ອງ.....3 ເງິນບໍານານ4 4ສະຫວັດດີການສັງຄົມ.....5 ອື່ນໆ (ບອກແຈ້ງ)6 ບໍ່ຮູ້/ບໍ່ຈື່.....8 ປະຕິເສດ/ບໍ່ຕອບ9	
112	ທ່ານເຕີບໃຫຍ່ຢູ່ໃສ? ກ່ອນທ່ານອາຍຸ 12 ປີ ທ່ານດໍາລົງຊີວິດຢູ່ໃສ?	ອາໃສຢູ່ໃນຊຸມຊົນນີ້/ໃນໜູ່ບ້ານນີ້1 ອາໃສຢູ່ເຂດຊົນນະບົດອື່ນໆ/ບ້ານອື່ນ2 ອາໃສຢູ່ເມືອງອື່ນ/ຕົວເມືອງອື່ນ.....3 ອາໃສຢູ່ປະເທດອື່ນ4 ອາໃສຢູ່ບ້ານອື່ນແຕ່ຢູ່ເມືອງດຽວກັນ5 ບໍ່ຮູ້/ບໍ່ຈື່.....8 ປະຕິເສດ/ບໍ່ຕອບ9	
113	ຄອບຄົວທີ່ໃຫ້ກໍາເນີດແກ່ທ່ານອາໃສຢູ່ໃກ້ບໍ່ທີ່ສາມາດໄປເບິ່ງ ແລະ ຢ້ຽມຢາມໄດ້?	ແມ່ນ..... 1 ບໍ່ແມ່ນ..... 2 ອາໃສຢູ່ກັບຄອບຄົວທີ່ໃຫ້ກໍາເນີດ 3 ບໍ່ຮູ້/ບໍ່ຈື່..... 8 ປະຕິເສດ/ບໍ່ຕອບ 9	~115
114	ທ່ານໄດ້ພົບເຫັນ ຫລື ໂອ້ລົມກັບຄອບຄົວທີ່ໃຫ້ກໍາເນີດທ່ານເລື້ອຍໆບໍ່?	ທຸກໆມື້/ຢ່າງໜ້ອຍ 1 ຄັ້ງຕໍ່ອາທິດ..... 1 ຢ່າງໜ້ອຍ 1 ຄັ້ງຕໍ່ເດືອນ 2 ຢ່າງໜ້ອຍ 1 ຄັ້ງຕໍ່ປີ 3 ບໍ່ເຄີຍລົມນໍາ 4 ບໍ່ຮູ້/ບໍ່ຈື່..... 8 ປະຕິເສດ/ບໍ່ຕອບ 9	
115	ເມື່ອທ່ານພົບບັນຫາ ຫລື ຕ້ອງການຄວາມຊ່ວຍເຫຼືອ, ທ່ານສາມາດຂໍຄວາມຊ່ວຍເຫຼືອຈາກຄອບຄົວທີ່ໃຫ້ກໍາເນີດທ່ານໄດ້ບໍ່?	ໄດ້ 1 ບໍ່ໄດ້ 2 ບໍ່ຮູ້/ບໍ່ຈື່..... 8 ປະຕິເສດ/ບໍ່ຕອບ 9	
116	ທ່ານໄດ້ເຂົ້າໃນກຸ່ມອົງການຈັດຕັ້ງ ຫຼື ສະມາຄົມໃດໜຶ່ງເປັນປົກກະຕິບໍ່? ອົງການຈັດຕັ້ງແມ່ຍິງຫຼືອົງການຈັດຕັ້ງບ້ານ, ກຸ່ມສາສະໜາ ຫຼື ກຸ່ມການເມືອງຕ່າງໆ	ມີ 1 ບໍ່ມີ 2 ບໍ່ຮູ້/ບໍ່ຈື່..... 8 ປະຕິເສດ/ບໍ່ຕອບ 9	~118
117	ມີແຕ່ແມ່ຍິງເທົ່ານັ້ນບໍ່ທີ່ເປັນສະມາຊິກ? (ເນັ້ນໃສ່ກຸ່ມທີ່ລາວໄດ້ເຂົ້າຮ່ວມພຽງຢ່າງດຽວ)	ແມ່ນ..... 1 ບໍ່ແມ່ນ..... 2 ບໍ່ຮູ້/ບໍ່ຈື່..... 8 ປະຕິເສດ/ບໍ່ຕອບ 9	

118	ເຄີຍມີບຸກຄົນໃດໜຶ່ງທີ່ກົດກັນທ່ານບໍ່ໃຫ້ທ່ານເຂົ້າຮ່ວມ ກອງປະຊຸມຫຼືເຂົ້າຮ່ວມໃນອົງການຈັດຕັ້ງໃດໜຶ່ງບໍ່? ຖ້າຕອບເຄີຍ ໃຜເປັນຜູ້ກົດກັນທ່ານ? ໝາຍໄດ້ຫຼາຍຄໍາຕອບ	ບໍ່ມີຜູ້ກົດກັນA ຄູ່ຮ່ວມນອນ/ຜົວB ພໍ່ແມ່.....C ພໍ່ປຸ່ງ/ພໍ່ແມ່ຂອງຄູ່ຮ່ວມນອນ.....D ອື່ນໆ: _____.....X	
119	ປະຈຸບັນທ່ານແຕ່ງງານແລ້ວບໍ່, ຢູ່ຮ່ວມກັນ ຫຼື ມີຄວາມສໍາພັນກັບ ຜູ້ຊາຍຄົນໜຶ່ງໂດຍບໍ່ໄດ້ຢູ່ຮ່ວມກັນ? ຖ້າຈໍາເປັນຕ້ອງຖາມເພື່ອຄໍາຕອບ: ແຟນຫຼືຄູ່ໝັ້ນ? ຖ້າຢາກຮູ້ຕື່ມແມ່ນຖາມ: ທ່ານ ແລະ ຄູ່ຮ່ວມນອນຂອງທ່ານໄດ້ອາໄສຢູ່ນໍາກັນບໍ່? (ບາງຄໍາຕອບທີ່ເປັນຕົວເມັງອາດບໍ່ເໝາະສົມກັບຫຼາຍປະເທດ)	ປະຈຸບັນແຕ່ງງານ ແລະ ອາໄສຢູ່ຮ່ວມກັນ.....1 ປະຈຸບັນແຕ່ງງານ, ແຕ່ບໍ່ໄດ້ອາໄສຢູ່ຮ່ວມກັນ2 ອາໄສຢູ່ກັບຜູ້ຊາຍ, ແຕ່ບໍ່ໄດ້ແຕ່ງງານ3 ປະຈຸບັນມີຄູ່ຮ່ວມນອນເປັນປົກກະຕິ (ຄູ່ໝັ້ນ ຫລື ຄົບຫາກັນ) ແຕ່ບໍ່ໄດ້ອາໄສຢູ່ຮ່ວມກັນ.....4 ປະຈຸບັນບໍ່ທັນໄດ້ແຕ່ງງານຫຼືມີຄູ່ຮ່ວມນອນຜູ້ຊາຍ.....5 ປະຈຸບັນມີຄວາມຮ່ວມນອນເປັນແມ່ຍິງ.....6	↔123 ↔123 ↔123 ↔123
120 a	ທ່ານເຄີຍແຕ່ງງານຫຼືອາໄສຢູ່ຮ່ວມນໍາຜູ້ຊາຍບໍ່?	ເຄີຍແຕ່ງງານ1 ເຄີຍອາໄສຢູ່ຮ່ວມກັບຜູ້ຊາຍ, ແຕ່ບໍ່ເຄີຍແຕ່ງງານ3 ບໍ່ເຄີຍ5	↔121 ↔121
120 b	ທ່ານເຄີຍພົວພັນກັບຜູ້ຊາຍທີ່ບໍ່ໄດ້ອາໄສຢູ່ຮ່ວມກັນບໍ່? ເຊັ່ນ: ໝັ້ນໝາຍ ຫລື ຄົບຫາກັນ	ເຄີຍ.....1 ບໍ່ເຄີຍ.....2 ປະຕິເສດ/ບໍ່ຕອບ9	↔ພາກ2 ↔ພາກ2
121	ເປັນຫຍັງຈຶ່ງສິ້ນສຸດຄວາມສໍາພັນ?	ຢ່າຮ້າງ1 ແຍກກັນຢູ່/ແຕກຫັກກັນ.....2 ເປັນໝ້າຍ/ຄູ່ຮ່ວມນອນເສຍຊີວິດ3 ບໍ່ຮູ້/ບໍ່ຈື່.....8 ປະຕິເສດ/ບໍ່ຕອບ9	↔123
122	ການຍ່າຮ້າງ/ແຍກກັນຢູ່ ແມ່ນທ່ານເປັນຜູ້ເລີ່ມຕົ້ນບໍ່ ຫຼື ຜົວ/ຄູ່ ຮ່ວມນອນ ຫຼືເປັນຄວາມຕ້ອງການທັງສອງຝ່າຍບໍ່?	ຜູ້ໃຫ້ຄໍາຕອບ.....1 ຜົວ/ຄູ່ຮ່ວມນອນ.....2 ເປັນຄວາມຕ້ອງການທັງສອງຝ່າຍ3 ອື່ນໆ: _____.....6 ບໍ່ຮູ້/ບໍ່ຈື່.....8 ປະຕິເສດ/ບໍ່ຕອບ9	
123	ທ່ານເຄີຍແຕ່ງງານຈັກຄັ້ງຫຼືຢູ່ຮ່ວມກັບຜູ້ຊາຍຈັກຄັ້ງ? (ລວມທັງຄູ່ຮ່ວມນອນປະຈຸບັນຖ້າອາໄສຢູ່ຮ່ວມກັນ)	ຈໍານວນຄັ້ງທີ່ແຕ່ງງານ/ອາໄສຢູ່ຮ່ວມກັນ[][] ຖ້າບໍ່ເຄີຍ "00" ບໍ່ຮູ້/ບໍ່ຈື່.....8 ປະຕິເສດ/ບໍ່ຕອບ9	↔ພາກ2
124	ປະຈຸບັນທ່ານໄດ້ອາໄສຢູ່ນໍາພີ່ນ້ອງຂອງຜົວຄົນປະຈຸບັນ ຫລື ຄົນ ສຸດທ້າຍບໍ່?	ໄດ້ຢູ່1 ບໍ່ໄດ້ຢູ່2 ບໍ່ຮູ້/ບໍ່ຈື່.....8 ປະຕິເສດ/ບໍ່ຕອບ9	
125	ຖ້າວ່າໃນປະຈຸບັນຢູ່ກັບຄູ່ຮ່ວມນອນ: ປະຈຸບັນທ່ານອາໄສຢູ່ກັບພໍ່ ແມ່ຂອງທ່ານບໍ່ຫຼືອາໄສຢູ່ກັບພີ່ນ້ອງຂອງທ່ານ? ປະຈຸບັນຖ້າບໍ່ໄດ້ຢູ່ກັບຄູ່ຮ່ວມນອນ: ທ່ານອາໄສຢູ່ກັບພໍ່ແມ່ ຫຼື ພີ ນ້ອງ ຂອງທ່ານບໍ່ໃນລະຫວ່າງທີ່ມີຄູ່ຮ່ວມນອນຄົນສຸດທ້າຍ?	ແມ່ນ.....1 ບໍ່ແມ່ນ.....2 ບໍ່ຮູ້/ບໍ່ຈື່.....8 ປະຕິເສດ/ບໍ່ຕອບ9	
	ປະເທດທີ່ມີປະເພນີມີຜົວຫຼືເມີຍຫຼາຍກວ່າໜຶ່ງຄົນ [] (ການກໍານົດລະຫັດສະເພາະແຕ່ລະທ້ອງຖິ່ນ) ↓	ປະເທດທີ່ບໍ່ມີປະເພນີມີຜົວຫຼືເມີຍຫຼາຍກວ່າໜຶ່ງຄົນ []	↔129

126	ຜົວ/ຄູ່ຮ່ວມນອນຂອງທ່ານມີເມຍຫຼາຍຄົນບໍ່ໃນຂະນະທີ່ແຕ່ງງານ (ມີການພົວພັນ) ກັບທ່ານ?	ມີ1 ບໍ່ມີ2 ບໍ່ຮູ້/ບໍ່ຈື່.....8 ປະຕິເສດ/ບໍ່ຕອບ9	↔129 ↔129
127	ລາວມີເມຍຈັກຄົນ (ລວມທັງຕົວທ່ານເອງ)?	ຈຳນວນເມຍ [] [] ບໍ່ຮູ້.....98 ປະຕິເສດ/ບໍ່ຕອບ99	↔129
128	ທ່ານແມ່ນເມຍຄົນທີ່ 1, ທີ່ 2 ຫຼື ທີ 3.....?	ລຳດັບ..... [] [] ບໍ່ຮູ້/ບໍ່ຈື່.....98 ປະຕິເສດ/ບໍ່ຕອບ99	
129	ທ່ານໄດ້ມີພິທີແຕ່ງງານເປັນທາງການບໍ່? ພິທີແຕ່ງງານເປັນແບບໃດ? ສາມາດໝາຍໄດ້ຫຼາຍຄຳຕອບ	ບໍ່ມີ A ງານແຕ່ງງານແບບທົ່ວໄປ..... B ງານແຕ່ງງານທາງສາສະໜາ C ງານແຕ່ງງານຕາມປະເພນີ D ອື່ນໆ: X	↔ພາກ2
130	ພິທີແຕ່ງງານຄັ້ງທຳອິດໄດ້ຈັດຂຶ້ນໃນປີໃດ? (ໝາຍເຖິງຄວາມສຳພັນໃນປະຈຸບັນ/ສຸດທ້າຍ)	ປີ..... [] [] [] ບໍ່ຮູ້..... 9998 ປະຕິເສດ/ບໍ່ຕອບ 9999	
131	ຜົວຄົນປະຈຸບັນ/ຄົນຫຼ້າສຸດ ທ່ານເປັນຄົນເລືອກເອງບໍ່ ຫຼື ມີຄົນ ເລືອກລາວໃຫ້ທ່ານ, ຫຼື ລາວເປັນຄົນເລືອກທ່ານ? ຖ້າລາວບໍ່ໄດ້ເລືອກດ້ວຍຕົວຂອງລາວເອງໃຫ້ຖາມວ່າ, ແມ່ນໃຜ ເປັນຄົນເລືອກຜົວຄົນປະຈຸບັນ/ຄົນຫຼ້າສຸດໃຫ້ລາວ?	ທັງສອງຝ່າຍເລືອກເອງ1 ເລືອກເອງ2 ຄອບຄົວເລືອກໃຫ້3 ຄູ່ຮ່ວມນອນເປັນຄົນເລືອກ4 ຄອບຄົວຂອງຄູ່ຮ່ວມນອນເປັນຄົນເລືອກ5 ອື່ນໆ:6 ບໍ່ຮູ້/ບໍ່ຈື່.....8 ປະຕິເສດ/ບໍ່ຕອບ9	↔133 ↔133
132	ກ່ອນທີ່ທ່ານຈະແຕ່ງງານກັບຜົວຄົນປະຈຸບັນ/ຄົນຫຼ້າສຸດ ມີໃຜໄດ້ ຖາມທ່ານບໍ່ວ່າທ່ານຕ້ອງການແຕ່ງງານກັບລາວຫຼືບໍ່?	ໄດ້ຖາມ.....1 ບໍ່ໄດ້ຖາມ.....2 ບໍ່ຮູ້/ບໍ່ຈື່.....8 ປະຕິເສດ/ບໍ່ຕອບ9	
*	ຝ່າຍຍິງມີຄ່າດອງ/ຄ່າດອງຈາກຝ່າຍຍິງ [] ↓	ຝ່າຍຍິງບໍ່ມີຄ່າດອງ/ບໍ່ມີຄ່າດອງຈາກຝ່າຍຍິງ[]↔	↔133
133	ການແຕ່ງງານຂອງທ່ານມີຄ່າດອງຈາກຝ່າຍຍິງ/ຝ່າຍຊາຍບໍ່?	ຄ່າດອງຈາກຝ່າຍຍິງ.....1 ຄ່າດອງຈາກຝ່າຍຊາຍ2 ບໍ່ມີ3 ບໍ່ຮູ້/ບໍ່ຈື່.....8 ປະຕິເສດ/ບໍ່ຕອບ9	↔ພາກ2 ↔ພາກ2
134	ຄ່າດອງດັ່ງກ່າວແມ່ນຈ່າຍໝົດເທື່ອດຽວບໍ່ ຫລື ຍັງຄ້າງໄວ້ ບາງສ່ວນ?	ຈ່າຍໝົດ.....1 ຄ້າງໄວ້ບາງສ່ວນ.....2 ບໍ່ໄດ້ຈ່າຍ3 ບໍ່ຮູ້/ບໍ່ຈື່.....8 ປະຕິເສດ/ບໍ່ຕອບ9	

135	ໂດຍລວມ, ຄ່າຕອງດັ່ງກ່າວແມ່ນໄດ້ສົ່ງຜົນກະທົບທາງບວກ ແລະ ທາງລົບຕໍ່ທ່ານ ຫລື ບໍ່?	ມີຜົນກະທົບໃນດ້ານດີ.....1 ມີຜົນກະທົບໃນດ້ານບໍ່ດີ.....2 ບໍ່ມີຜົນກະທົບ.....3 ບໍ່ຮູ້/ບໍ່ຈື່.....8 ປະຕິເສດ/ບໍ່ຕອບ9
-----	--	--

ກ່ອນຈະເລີ່ມຕົ້ນສຳພາດພາກສອງ 2:

ກວດຄົ້ນຜົນໄດ້ຮັບຈາກພາກ 1 ແລະ ໝາຍສະພາບການສົມລົດໃສ່ ເອກະສານອ້າງອີງ ຫ້ອງ A.

ພາກທີ 2: ດ້ານສຸຂະພາບທົ່ວໄປ

201	ຂ້າພະເຈົ້າຂໍຖາມຄຳຖາມຈຳນວນໜຶ່ງ ກ່ຽວກັບສຸຂະພາບ ແລະ ການນຳໃຊ້ການບໍລິການດ້ານສຸຂະພາບຂອງທ່ານ. ໂດຍທົ່ວໄປແລ້ວ ສຸຂະພາບໂດຍລວມຂອງທ່ານເປັນ ແນວໃດ?	ດີທີ່ສຸດ1 ດີ.....2 ທຳມະດາ3 ບໍ່ສະບາຍ4 ບໍ່ສະບາຍຫລາຍ.....5 ບໍ່ຮູ້/ບໍ່ຈື່.....8 ປະຕິເສດ/ບໍ່ຕອບ9
202	ຂ້າພະເຈົ້າຂໍຖາມກ່ຽວກັບສຸຂະພາບຂອງທ່ານ ໃນ 4 ອາທິດຜ່ານມາ. ທ່ານສາມາດອະທິບາຍ ຄວາມສາມາດໃນການຍ່າງຂອງທ່ານ ເປັນແນວໃດ? ຂ້າພະເຈົ້າຈະໃຫ້ທ່ານເລືອກ 5 ຄຳຕອບ, ໜຶ່ງໃນຄຳຕອບທີ່ທ່ານສາມາດ ອະທິບາຍສະພາບສຸຂະພາບຂອງທ່ານທີ່ສຸດ: ທ່ານສາມາດບອກໄດ້ບໍ່ວ່າທ່ານບໍ່ມີບັນຫາຫຍັງ, ມີບັນຫາໜ້ອຍໜຶ່ງ, ມີບາງບັນຫາ, ຫລາຍບັນຫາ ຫລື ທ່ານບໍ່ສາມາດຍ່າງໄດ້ເລີຍ?	ບໍ່ມີບັນຫາຫຍັງ.....1 ມີບັນຫາໜ້ອຍໜຶ່ງ.....2 ມີບາງບັນຫາ.....3 ມີຫລາຍບັນຫາ.....4 ບໍ່ສາມາດຍ່າງໄດ້ເລີຍ.....5 ບໍ່ຮູ້/ບໍ່ຈື່.....8 ປະຕິເສດ/ບໍ່ຕອບ9
203	ໃນ 4 ອາທິດຜ່ານມາ ທ່ານໄດ້ມີບັນຫາກ່ຽວກັບການດຳເນີນກິດຈະກຳປົກກະຕິຂອງທ່ານບໍ່ ເຊັ່ນ ວຽກງານ, ການສຶກສາ, ວຽກຄົວເຮືອນ, ວຽກຄອບຄົວ ຫລື ກິດຈະກຳ ທາງດ້ານສັງຄົມບໍ່? ກະລຸນາເລືອກຕາມ 5 ຄຳຕອບນີ້. ທ່ານສາມາດເວົ້າໄດ້ບໍ່ວ່າ ບໍ່ມີບັນຫາຫຍັງ, ມີບັນຫາໜ້ອຍໜຶ່ງ, ມີບັນຫາມີຫລາຍບັນຫາ ຫລື ບໍ່ສາມາດປະຕິບັດກິດຈະກຳຕາມປົກກະຕິໄດ້ເລີຍ?	ບໍ່ມີບັນຫາຫຍັງ.....1 ມີບັນຫາໜ້ອຍໜຶ່ງ2 ມີບາງບັນຫາ.....3 ມີຫລາຍບັນຫາ.....4 ບໍ່ສາມາດປະຕິບັດວຽກງານປົກກະຕິໄດ້.....5 ບໍ່ຮູ້/ບໍ່ຈື່.....8 ປະຕິເສດ/ບໍ່ຕອບ9
204	ໃນ 4 ອາທິດຜ່ານມາ ທ່ານໄດ້ມາອາການເຈັບປວດ (ດ້ານຮ່າງກາຍ) ຫລື ບໍ່ສະບາຍບໍ່? ກະລຸນາເລືອກຈາກ 5 ຄຳຕອບ.	ບໍ່ເຈັບເປັນຫຍັງ1 ບໍ່ສະບາຍໜ້ອຍໜຶ່ງ.....2 ບໍ່ສະບາຍຫລາຍ.....3 ບໍ່ສະບາຍຢ່າງຮຸນແຮງ.....4 ບໍ່ສະບາຍທີ່ສຸດ.....5 ບໍ່ຮູ້/ບໍ່ຈື່.....8 ປະຕິເສດ/ບໍ່ຕອບ9
205	ໃນ 4 ອາທິດຜ່ານມາ ທ່ານມີບັນຫາກ່ຽວກັບຄວາມຈື່ຈຳ ຫລື ມີສະມາທິບໍ່? ກະລຸນາເລືອກຈາກ 5 ຄຳຕອບ.	ບໍ່ມີບັນຫາ1 ມີບັນຫາໜ້ອຍໜຶ່ງ2 ມີບາງບັນຫາ.....3 ມີບັນຫາຫລາຍ.....4 ມີບັນຫາຫລາຍທີ່ສຸດກ່ຽວກັບຄວາມຈື່ຈຳ.....5 ບໍ່ຮູ້/ບໍ່ຈື່.....8 ປະຕິເສດ/ບໍ່ຕອບ9

207	<p>ໃນ 4 ອາທິດທ່ານໄດ້ກິນຢາເຫລົ່ານີ້ບໍ່:</p> <p>1) ກິນຢາເພື່ອລະງັບປະສາດ ຫລື ຢາບອນລັບ?</p> <p>2) ກິນຢາແກ້ປວດ?</p> <p>3) ກິນຢາເພື່ອລະງັບຄວາມຮູ້ໂສກເສົ້າ ຫລື ຄວາມກົດດັນ?</p> <p>ແຕ່ລະຢ່າງ, ຖ້າແມ່ນໃຫ້ຖາມຕໍ່: ກິນຢາເລື້ອຍໆປານໃດ? ໜຶ່ງ ຫລື ສອງຄັ້ງ, ບາງເວລາ ຫລື ຫລາຍໆຄັ້ງ?</p>	<table border="1"> <thead> <tr> <th></th> <th>ບໍ່ໄດ້ກິນ</th> <th>ໜຶ່ງ ຫຼື ສອງຄັ້ງ</th> <th>ບາງເວລາ</th> <th>ຫຼາຍຄັ້ງ</th> </tr> </thead> <tbody> <tr> <td>1) ຢາບອນຫຼັບ</td> <td>1</td> <td>2</td> <td>3</td> <td>4</td> </tr> <tr> <td>2) ຢາແກ້ປວດ</td> <td>1</td> <td>2</td> <td>3</td> <td>4</td> </tr> <tr> <td>3) ຢາແກ້ກາຊິມເສົ້າ</td> <td>1</td> <td>2</td> <td>3</td> <td>4</td> </tr> </tbody> </table>		ບໍ່ໄດ້ກິນ	ໜຶ່ງ ຫຼື ສອງຄັ້ງ	ບາງເວລາ	ຫຼາຍຄັ້ງ	1) ຢາບອນຫຼັບ	1	2	3	4	2) ຢາແກ້ປວດ	1	2	3	4	3) ຢາແກ້ກາຊິມເສົ້າ	1	2	3	4																																											
	ບໍ່ໄດ້ກິນ	ໜຶ່ງ ຫຼື ສອງຄັ້ງ	ບາງເວລາ	ຫຼາຍຄັ້ງ																																																													
1) ຢາບອນຫຼັບ	1	2	3	4																																																													
2) ຢາແກ້ປວດ	1	2	3	4																																																													
3) ຢາແກ້ກາຊິມເສົ້າ	1	2	3	4																																																													
208	<p>ໃນ 4 ອາທິດຜ່ານມາ ທ່ານໄດ້ໄປປຶກສາກັບທ່ານໝໍ, ແພດຜູ້ຊ້ານານອື່ນໆ ຫລື ແພດພື້ນເມືອງ ຍ້ອນການເຈັບປ່ວຍຂອງທ່ານ?</p> <p>ຖ້າແມ່ນ: ທ່ານໄດ້ໄປປຶກສານຳໃຜ?</p> <p>ສອບຖາມ: ທ່ານໄດ້ໄປປຶກສານຳໃຜອີກແດ່?</p>	<table border="1"> <tbody> <tr> <td>ບໍ່ໄດ້ໄປປຶກສາໃຜ</td> <td>1</td> </tr> <tr> <td>ທ່ານໝໍ.....</td> <td>2</td> </tr> <tr> <td>ນາງພະຍາບານ (ຜູ້ຊ່ວຍແພດ)</td> <td>3</td> </tr> <tr> <td>ພະດຸງຄັນ.....</td> <td>4</td> </tr> <tr> <td>ທີ່ປຶກສາ/ຜູ້ໃຫ້ຄຳປຶກສາ ..</td> <td>5</td> </tr> <tr> <td>ຄົນຂາຍຢາ</td> <td>6</td> </tr> <tr> <td>ໝໍຢາພື້ນເມືອງ</td> <td>7</td> </tr> <tr> <td>ຜູ້ຊ່ວຍເກີດພື້ນເມືອງ</td> <td>8</td> </tr> <tr> <td>ອື່ນໆ: _____</td> <td>9</td> </tr> </tbody> </table>	ບໍ່ໄດ້ໄປປຶກສາໃຜ	1	ທ່ານໝໍ.....	2	ນາງພະຍາບານ (ຜູ້ຊ່ວຍແພດ)	3	ພະດຸງຄັນ.....	4	ທີ່ປຶກສາ/ຜູ້ໃຫ້ຄຳປຶກສາ ..	5	ຄົນຂາຍຢາ	6	ໝໍຢາພື້ນເມືອງ	7	ຜູ້ຊ່ວຍເກີດພື້ນເມືອງ	8	ອື່ນໆ: _____	9																																													
ບໍ່ໄດ້ໄປປຶກສາໃຜ	1																																																																
ທ່ານໝໍ.....	2																																																																
ນາງພະຍາບານ (ຜູ້ຊ່ວຍແພດ)	3																																																																
ພະດຸງຄັນ.....	4																																																																
ທີ່ປຶກສາ/ຜູ້ໃຫ້ຄຳປຶກສາ ..	5																																																																
ຄົນຂາຍຢາ	6																																																																
ໝໍຢາພື້ນເມືອງ	7																																																																
ຜູ້ຊ່ວຍເກີດພື້ນເມືອງ	8																																																																
ອື່ນໆ: _____	9																																																																
209	<p>ຄຳຖາມຕໍ່ໄປນີ້ແມ່ນຖາມກ່ຽວກັບບັນຫາທົ່ວໄປທີ່ເກີດຂຶ້ນກັບສຸຂະພາບຂອງທ່ານໃນ 4 ອາທິດຜ່ານມາ. ຖ້າທ່ານມີບັນຫາໃຫ້ໝາຍເອົາຄຳຕອບວ່າ ແມ່ນ, ຖ້າທ່ານບໍ່ມີແມ່ນໃຫ້ໝາຍເອົາຄຳຕອບວ່າ ບໍ່ແມ່ນ.</p> <p>a) ທ່ານເຈັບຫົວເລື້ອຍໆບໍ່?</p> <p>b) ທ່ານກິນເຂົ້າບໍ່ແຊບ?</p> <p>c) ທ່ານນອນບໍ່ຫລັບດີບໍ່?</p> <p>d) ທ່ານຕົກໃຈງ່າຍບໍ່?</p> <p>e) ທ່ານມີອາການມືສັ່ນບໍ່?</p> <p>f) ທ່ານຮູ້ສຶກຢ້ານ, ອາການຄຽດ ຫລື ກັງວົນບໍ່?</p> <p>g) ທ່ານມີອາການອັດທ້ອງ ຫລື ອາຫານບໍ່ຍ່ອຍບໍ່?</p> <p>h) ທ່ານມີສິ່ງລົບກວນກ່ຽວກັບແນວຄວາມຄິດຂອງທ່ານບໍ່?</p> <p>i) ທ່ານຮູ້ສຶກບໍ່ມີຄວາມສຸກບໍ່?</p> <p>j) ທ່ານຮ້ອງໄຫ້ຫລາຍກວ່າປົກກະຕິບໍ່?</p> <p>k) ທ່ານຮູ້ສຶກມີຄວາມມ່ວນຊື່ນໃນການເຮັດກິດຈະກຳປະຈຳວັນບໍ່?</p> <p>l) ທ່ານມີຄວາມຫຍຸ້ງຍາກໃນການຕັດສິນໃຈບໍ່?</p> <p>m) ທ່ານມີຄວາມລຳບາກບໍ່ໃນການເຮັດວຽກໃນແຕ່ລະມື້?</p> <p>n) ທ່ານບໍ່ສາມາດໃຊ້ຊີວິດຢ່າງມີປະໂຫຍດບໍ່?</p> <p>o) ທ່ານສູນເສຍສິ່ງທີ່ເຄີຍເຮັດໃຫ້ທ່ານມີຄວາມຊື່ນບານບໍ່?</p> <p>p) ທ່ານຮູ້ສຶກວ່າທ່ານເປັນຄົນບໍ່ມີຄຸນຄ່າບໍ່?</p> <p>q) ໃນແນວຄິດຂອງທ່ານ ທ່ານເຄີຍຄິດວ່າຈະຂ້າຕົວຕາຍບໍ່?</p> <p>r) ທ່ານຮູ້ສຶກອິດເມື່ອຍຕະຫລອດເວລາບໍ່?</p> <p>s) ທ່ານຮູ້ສຶກບໍ່ສະບາຍໃນທ້ອງຂອງທ່ານບໍ່?</p> <p>t) ທ່ານມີອາການເມື່ອຍງ່າຍບໍ່?</p>	<table border="1"> <thead> <tr> <th></th> <th>ແມ່ນ</th> <th>ບໍ່ແມ່ນ</th> </tr> </thead> <tbody> <tr> <td>a) ເຈັບຫົວ</td> <td>1</td> <td>2</td> </tr> <tr> <td>b) ກິນບໍ່ແຊບ</td> <td>1</td> <td>2</td> </tr> <tr> <td>c) ນອນບໍ່ຫລັບ</td> <td>1</td> <td>2</td> </tr> <tr> <td>d) ຕົກໃຈງ່າຍ</td> <td>1</td> <td>2</td> </tr> <tr> <td>e) ມືສັ່ນ</td> <td>1</td> <td>2</td> </tr> <tr> <td>f) ຮູ້ສຶກຢ້ານ</td> <td>1</td> <td>2</td> </tr> <tr> <td>g) ທ້ອງອິດ</td> <td>1</td> <td>2</td> </tr> <tr> <td>h) ຖືກລົບກວນທາງຄວາມຄິດ</td> <td>1</td> <td>2</td> </tr> <tr> <td>i) ບໍ່ມີຄວາມສຸກ</td> <td>1</td> <td>2</td> </tr> <tr> <td>j) ຮ້ອງໄຫ້ຫລາຍຂຶ້ນ</td> <td>1</td> <td>2</td> </tr> <tr> <td>k) ບໍ່ມີຄວາມຊື່ນບານ</td> <td>1</td> <td>2</td> </tr> <tr> <td>l) ຕັດສິນໃຈຍາກ</td> <td>1</td> <td>2</td> </tr> <tr> <td>m) ເຮັດວຽກແບບລຳບາກ</td> <td>1</td> <td>2</td> </tr> <tr> <td>n) ມີປະໂຫຍດ</td> <td>1</td> <td>2</td> </tr> <tr> <td>o) ສູນເສຍສິ່ງທີ່ເຮັດໃຫ້ມີຄວາມຊື່ນບານ</td> <td>1</td> <td>2</td> </tr> <tr> <td>p) ຄົນບໍ່ມີຄຸນຄ່າ</td> <td>1</td> <td>2</td> </tr> <tr> <td>q) ຂ້າຕົວຕາຍ</td> <td>1</td> <td>2</td> </tr> <tr> <td>r) ຮູ້ສຶກເມື່ອຍ</td> <td>1</td> <td>2</td> </tr> <tr> <td>s) ເຈັບທ້ອງ</td> <td>1</td> <td>2</td> </tr> <tr> <td>t) ເມື່ອຍງ່າຍ</td> <td>1</td> <td>2</td> </tr> </tbody> </table>		ແມ່ນ	ບໍ່ແມ່ນ	a) ເຈັບຫົວ	1	2	b) ກິນບໍ່ແຊບ	1	2	c) ນອນບໍ່ຫລັບ	1	2	d) ຕົກໃຈງ່າຍ	1	2	e) ມືສັ່ນ	1	2	f) ຮູ້ສຶກຢ້ານ	1	2	g) ທ້ອງອິດ	1	2	h) ຖືກລົບກວນທາງຄວາມຄິດ	1	2	i) ບໍ່ມີຄວາມສຸກ	1	2	j) ຮ້ອງໄຫ້ຫລາຍຂຶ້ນ	1	2	k) ບໍ່ມີຄວາມຊື່ນບານ	1	2	l) ຕັດສິນໃຈຍາກ	1	2	m) ເຮັດວຽກແບບລຳບາກ	1	2	n) ມີປະໂຫຍດ	1	2	o) ສູນເສຍສິ່ງທີ່ເຮັດໃຫ້ມີຄວາມຊື່ນບານ	1	2	p) ຄົນບໍ່ມີຄຸນຄ່າ	1	2	q) ຂ້າຕົວຕາຍ	1	2	r) ຮູ້ສຶກເມື່ອຍ	1	2	s) ເຈັບທ້ອງ	1	2	t) ເມື່ອຍງ່າຍ	1	2
	ແມ່ນ	ບໍ່ແມ່ນ																																																															
a) ເຈັບຫົວ	1	2																																																															
b) ກິນບໍ່ແຊບ	1	2																																																															
c) ນອນບໍ່ຫລັບ	1	2																																																															
d) ຕົກໃຈງ່າຍ	1	2																																																															
e) ມືສັ່ນ	1	2																																																															
f) ຮູ້ສຶກຢ້ານ	1	2																																																															
g) ທ້ອງອິດ	1	2																																																															
h) ຖືກລົບກວນທາງຄວາມຄິດ	1	2																																																															
i) ບໍ່ມີຄວາມສຸກ	1	2																																																															
j) ຮ້ອງໄຫ້ຫລາຍຂຶ້ນ	1	2																																																															
k) ບໍ່ມີຄວາມຊື່ນບານ	1	2																																																															
l) ຕັດສິນໃຈຍາກ	1	2																																																															
m) ເຮັດວຽກແບບລຳບາກ	1	2																																																															
n) ມີປະໂຫຍດ	1	2																																																															
o) ສູນເສຍສິ່ງທີ່ເຮັດໃຫ້ມີຄວາມຊື່ນບານ	1	2																																																															
p) ຄົນບໍ່ມີຄຸນຄ່າ	1	2																																																															
q) ຂ້າຕົວຕາຍ	1	2																																																															
r) ຮູ້ສຶກເມື່ອຍ	1	2																																																															
s) ເຈັບທ້ອງ	1	2																																																															
t) ເມື່ອຍງ່າຍ	1	2																																																															

210	ຂະນະນີ້ພວກເຮົາຈະຖາມກ່ຽວກັບບັນຫາທີ່ລົບກວນທ່ານໃນ 4 ອາທິດຜ່ານມາ. ຂ້າພະເຈົ້າຢາກຂໍຖາມທ່ານວ່າ ໃນຊີວິດຂອງທ່ານ ທ່ານເຄີຍຄິດກ່ຽວກັບການຂ້າໂຕຕາຍບໍ່?	ເຄີຍ.....1 ບໍ່ເຄີຍ2 ບໍ່ຮູ້/ບໍ່ຈື່.....8 ປະຕິເສດ/ບໍ່ຕອບ9	→212
211	ທ່ານເຄີຍພະຍາຍາມຈະຂ້າຕົວຕາຍບໍ່?	ເຄີຍ.....1 ບໍ່ເຄີຍ2 ບໍ່ຮູ້/ບໍ່ຈື່.....8 ປະຕິເສດ/ບໍ່ຕອບ9	
212	ໃນ 12 ເດືອນຜ່ານມາ, ທ່ານເຄີຍຖືກຜ່າຕັດບໍ່ (ນອກຈາກການຜ່າຕັດເກີດລູກ)?	ເຄີຍ.....1 ບໍ່ເຄີຍ2 ບໍ່ຮູ້/ບໍ່ຈື່.....8 ປະຕິເສດ/ບໍ່ຕອບ9	
213	ໃນ 12 ເດືອນຜ່ານມາ, ທ່ານເຄີຍນອນໂຮງໝໍຍ້ອນທ່ານເຈັບ ເປັນບໍ່? (ນອກຈາກການເກີດລູກ)? ຖ້າເຄີຍ: ທ່ານນອນໂຮງໝໍຈັກຄືນ ໃນ 12 ເດືອນຜ່ານມາ? (ຖ້າບໍ່ຮູ້ໃຫ້ຄາດຄະເນເອົາ)	ຈຳນວນຄືນນອນໂຮງໝໍ [][] ບໍ່ໄດ້ນອນ00 ບໍ່ຮູ້/ບໍ່ຈື່.....98 ປະຕິເສດ/ບໍ່ຕອບ99	
216	ທ່ານຕື່ມເຫລົ່າເລື້ອຍປານໃດ? ທ່ານຕ້ອງການເວົ້າວ່າ: 11. ທຸກມື້ ຫລື ເກືອບທຸກມື້ 12. ໜຶ່ງ ຫລື ສອງຄັ້ງຕໍ່ອາທິດ 13. 1-3 ຄັ້ງຕໍ່ເດືອນ 14. ບາງຄັ້ງຄາວ, ໜ້ອຍກວ່າໜຶ່ງຄັ້ງຕໍ່ເດືອນ 15. ບໍ່ເຄີຍ/ຢຸດເຊົາຫລາຍກວ່າໜຶ່ງປີຜ່ານມາ	ທຸກໆມື້ ຫລື ເກືອບທຸກມື້1 ໜຶ່ງ ຫລື ສອງຄັ້ງຕໍ່ອາທິດ.....2 1-3 ຄັ້ງຕໍ່ເດືອນ.....3 ບາງຄັ້ງຄາວ, ໜ້ອຍກວ່າໜຶ່ງຄັ້ງຕໍ່ເດືອນ4 ບໍ່ເຄີຍ/ຢຸດເຊົາຫລາຍກວ່າໜຶ່ງປີຜ່ານມາ5 ບໍ່ຮູ້/ບໍ່ຈື່.....8 ປະຕິເສດ/ບໍ່ຕອບ9	↔ພາກ3
217	ໃນມື້ທີ່ທ່ານເມົາເຫຼົ້າໃນ 4 ອາທິດຜ່ານມາ, ປົກກະຕິແລ້ວ ທ່ານຕື່ມເຫລົ່າຫລາຍປານໃດຕໍ່ມື້?	ຈຳນວນທີ່ຕື່ມປົກກະຕິ [][] ບໍ່ໄດ້ຕື່ມເຫລົ່າໃນ 4 ອາທິດຜ່ານມາ.....00	
218	ໃນ 12 ເດືອນຜ່ານມາ, ທ່ານໄດ້ພົບບັນຫາຫຍັງບໍ່ທີ່ກ່ຽວຂ້ອງກັບ ການຕື່ມເຫລົ່າຂອງທ່ານດັ່ງລຸ່ມນີ້?	ແມ່ນ ບໍ່ແມ່ນ 1) ບັນຫາດ້ານການເງິນ 1 2 2) ບັນຫາດ້ານສຸຂະພາບ 1 2 3) ການຜິດຖຽງກັນໃນຄອບຄົວ ຫລື ໝູ່ເພື່ອນ 1 2 4) ບັນຫາຕໍ່ເຈົ້າໜ້າທີ່ (ເຈົ້າຂອງບາ/ຕໍາຫລວດ, ອື່ນໆ) ຫລື ໝູ່ເພື່ອນ 1 2 5) ອື່ນໆ: _____ 1 2	

ພາກທີ 3: ສຸຂະພາບຈະເລີນພັນ

	ໃນປະຈຸບັນນີ້ ຂ້າພະເຈົ້າຕ້ອງການຖາມທ່ານກ່ຽວກັບການເກີດລູກທັງໝົດໃນຊີວິດຂອງທ່ານ.		
301	ທ່ານເຄີຍເກີດລູກບໍ່? ທ່ານເຄີຍເກີດລູກທີ່ມີຊີວິດຈັກຄົນ? (ລວມທັງການເກີດທີ່ມີຊີວິດຂອງເດັກແລ້ວຕາຍໃນເວລາຕໍ່ມາ)	ຈຳນວນເດັກທີ່ເກີດ [][] ຖ້າເກີດ 1 ຄົນ ຫລື ຫລາຍກວ່າ..... ↪ ບໍ່ເຄີຍເກີດ00	↪303
302	ທ່ານເຄີຍຖືພາບໍ່?	ເຄີຍ.....1 ບໍ່ເຄີຍ.....2 ບາງທີ/ບໍ່ແນ່ໃຈ3 ບໍ່ຮູ້/ບໍ່ຈື່.....8 ປະຕິເສດ/ບໍ່ຕອບ9	↪304 ↪310 ↪310 ↪310 ↪310
303	ປະຈຸບັນນີ້ ທ່ານມີລູກຈັກຄົນທີ່ມີຊີວິດຢູ່? ບັນທຶກຈຳນວນ	ຈຳນວນລູກ [][] ບໍ່ມີ00	
304	ທ່ານເຄີຍເກີດລູກຊາຍ ຫລື ລູກສາວທີ່ມີຊີວິດ ແລ້ວຫລັງຈາກນັ້ນລາວໄດ້ຕາຍໄປບໍ່? ນີ້ແມ່ນລວມເອົາເດັກໃນແຕ່ລະອາຍຸ. ຖ້າຕອບວ່າບໍ່, ຕ້ອງສອບຖາມ: ມີລູກຜູ້ທີ່ບໍ່ເກີດມາແລ້ວຮ້ອງໄທ້ ຫລື ສະແດງອາການທີ່ມີຊີວິດ ແຕ່ວ່າມີຊີວິດຢູ່ໄດ້ພຽງແຕ່ສອງສາມຊົ່ວໂມງ ຫລື ຈຳນວນບໍ່ພໍເທົ່າໃດມື້?	ມີ1 ບໍ່ມີ2	↪306
305	a) ມີລູກຊາຍຈັກຄົນທີ່ຕາຍ? b) ມີລູກສາວຈັກຄົນທີ່ຕາຍ? (ກວມເອົາທຸກໆຊ່ວງອາຍຸ)	a) ຈຳນວນລູກຊາຍທີ່ຕາຍ [][] b) ຈຳນວນລູກສາວທີ່ຕາຍ [][] ຖ້າບໍ່ມີໃຫ້ຂຽນ ' ' '00"	
306	ລູກຂອງທ່ານທັງໝົດມີພໍ່ຄົງຄົນດຽວກັນບໍ່ ຫລືວ່າ ຫລາຍກວ່າໜຶ່ງຄົນ?	ມີພໍ່ຄົງຄົນດຽວ.....1 ມີພໍ່ຫລາຍກວ່າໜຶ່ງຄົນ.....2 ບໍ່ມີຂໍ້ມູນ (ບໍ່ເຄີຍເກີດລູກທີ່ມີຊີວິດ).....7 ບໍ່ຮູ້/ບໍ່ຈື່.....8 ປະຕິເສດ/ບໍ່ຕອບ9	↪308
307	ລູກຂອງທ່ານມີຫລາຍຄົນປານໃດທີ່ໄດ້ຮັບການສະໜັບສະໜູນທາງດ້ານການເງິນຈາກພໍ່ຄົງຂອງເຂົາ? ທ່ານສາມາດເວົ້າໄດ້ບໍ່ວ່າບໍ່ມີ, ມີບາງຄົນ ຫລື ທັງໝົດ? ຖ້າມີລູກຄົນດຽວ ແລະ ລາວຕອບວ່າ 'ມີ', ໃຫ້ໝາຍລະຫັດ '3' ('ທັງໝົດ').	ບໍ່ມີ1 ມີບາງຄົນ2 ທັງໝົດ3 ບໍ່ມີຂໍ້ມູນ7 ບໍ່ຮູ້/ບໍ່ຈື່.....8 ປະຕິເສດ/ບໍ່ຕອບ9	
308	ທ່ານເຄີຍຖືພາຈັກຄັ້ງ? ລວມທັງການຖືພາທີ່ເກີດບໍ່ມີຊີວິດ ແລະ ຖ້າກຳລັງຖືພາຢູ່ແມ່ນໃຫ້ນັບເອົາພ້ອມ? ສອບຖາມ: ທ່ານຖືພາຈັກຄັ້ງທີ່ມີລູກແຝດສອງ ແລະ ແຝດສາມ?	1) ຈຳນວນການຖືພາທັງໝົດ..... [][] 2) ຈຳນວນຖືພາທີ່ເກີດມີລູກແຝດສອງ [] 3) ຈຳນວນຖືພາທີ່ເກີດມີລູກແຝດສາມ..... []	
309	ທ່ານເຄີຍລູກ ຫລື ອອກລູກທີ່ຕາຍຕັ້ງແຕ່ຢູ່ໃນທ້ອງບໍ່? ຫລື ເອົາລູກອອກບໍ່? ສອບຖາມ: ທ່ານລູກຈັກຄັ້ງ?, ທ່ານອອກລູກທີ່ຕາຍຕັ້ງແຕ່ຢູ່ໃນທ້ອງຈັກຄັ້ງ? ແລະ ທ່ານເອົາລູກອອກຈັກຄັ້ງ?	a) ຈຳນວນຄັ້ງລູກ [][] b) ຈຳນວນຄັ້ງອອກລູກທີ່ຕາຍຕັ້ງແຕ່ຢູ່ໃນທ້ອງ..... [][] c) ຈຳນວນຄັ້ງເອົາລູກອອກ [][] ຖ້າບໍ່ມີໃຫ້ໝາຍ '00'	
310	ປະຈຸບັນນີ້ທ່ານກຳລັງຖືພາບໍ່?	ແມ່ນ.....1 ບໍ່ແມ່ນ.....2 ບາງທີ.....3	↪A ↪B ↪B

ແມ່ນ A ຫລື B:	<p>ຖ້າປະຈຸບັນຖືພາ ==></p> <p>ຖ້າປະຈຸບັນບໍ່ຖືພາ ==></p> <p>ໃຫ້ກວດເບິ່ງຄືນວ່າບວກຖືກກັນແລ້ວບໍ່, ຖ້າບໍ່ຄືກັນໃຫ້ຖາມຄືນແລະ ກວດແກ້ໃຫ້ຖືກ.</p>	<p>A. [301] ____ + [309 a+b+c] ____ + 1 =</p> <p>[308a] ____ + [308b] ____ + [2x308c] ____ = ____</p> <p>B. [301] ____ + [309 a+b+c] ____ =</p> <p>[308a] ____ + [308b] ____ + [2x308c] ____ = ____</p>
311	ທ່ານເຄີຍນຳໃຊ້ສິ່ງໃດສິ່ງໜຶ່ງ ຫລື ພະຍາຍາມນຳໃຊ້ວິທີໃດໜຶ່ງ ເພື່ອເລື່ອນການຖືພາອອກໄປ ຫລື ຫລີກເວັ້ນການຖືພາບໍ່?	<p>ແມ່ນ.....1</p> <p>ບໍ່ແມ່ນ.....2</p> <p>ບໍ່ມີຂໍ້ມູນ (ບໍ່ເຄີຍຮ່ວມເພດ).....7</p> <p>ບໍ່ຮູ້/ບໍ່ຈື່.....8</p> <p>ປະຕິເສດ/ບໍ່ຕອບ9</p> <p style="text-align: right;">↪ 315 ↪ ພາກ5</p>
312	ປະຈຸບັນນີ້ທ່ານກຳລັງເຮັດບາງສິ່ງບາງຢ່າງ ຫລື ນຳໃຊ້ທຸກວິທີການ ເພື່ອເລື່ອນການຖືພາອອກໄປ ຫລື ຫລີກເວັ້ນການຖືພາບໍ່?	<p>ແມ່ນ.....1</p> <p>ບໍ່ແມ່ນ.....2</p> <p>ບໍ່ຮູ້/ບໍ່ຈື່.....8</p> <p>ປະຕິເສດ/ບໍ່ຕອບ9</p> <p style="text-align: right;">↪ 315</p>
313	ວິທີການຕົ້ນຕໍໃດທີ່ທ່ານໃຊ້ໃນປະຈຸບັນ? ຖ້າມີຫລາຍກວ່າໜຶ່ງວິທີແມ່ນໃຫ້ໝາຍພຽງແຕ່ວິທີການຕົ້ນຕໍເທົ່ານັ້ນ	<p>ຢາເມັດ01</p> <p>ສັກຢາ02</p> <p>ຝັງເຂັ້ມ (NORPLANT).....03</p> <p>ໃສ່ຫ່ວງ.....04</p> <p>ຢາຝັງ/ຢາຟອງ05</p> <p>ວິທີຄິດໄລ່ໄລຍະປະຈຳເດືອນ06</p> <p>ເຮັດໜັ້ນຍິງ.....07</p> <p>ຖົງຢາງອານາໄມ08</p> <p>ເຮັດໜັ້ນຊາຍ.....09</p> <p>ລັງນ້ຳເຊື້ອອອກອກ10</p> <p>ໃຊ້ສະໝຸນໄພ11</p> <p>ອື່ນໆ:_____96</p> <p>ບໍ່ຮູ້/ບໍ່ຈື່.....98</p> <p>ປະຕິເສດ/ບໍ່ຕອບ99</p> <p style="text-align: right;">↪ 315 ↪ 315 ↪ 315</p>
314	ຜົວ/ຄູ່ຮ່ວມນອນຂອງທ່ານຄົນປະຈຸບັນຮູ້ວ່າທ່ານນຳໃຊ້ວິທີການວາງແຜນຄອບຄົວ?	<p>ຮູ້.....1</p> <p>ບໍ່ຮູ້.....2</p> <p>ບໍ່ມີຂໍ້ມູນ: ບໍ່ມີຄຸນອນໃນປະຈຸບັນ7</p> <p>ບໍ່ຮູ້/ບໍ່ຈື່.....8</p> <p>ປະຕິເສດ/ບໍ່ຕອບ9</p>
315	ຜົວ/ຄູ່ຮ່ວມນອນຄົນປະຈຸບັນເຄີຍປະຕິເສດການໃຊ້ວິທີການຄຸມກຳເນີດ ຫລື ພະຍາຍາມຢຸດທ່ານຈາກການນຳໃຊ້ວິທີຄຸມກຳເນີດ ເພື່ອຫລີກລຽງ ການຖືພາບໍ່?	<p>ເຄີຍ.....1</p> <p>ບໍ່ເຄີຍ.....2</p> <p>ບໍ່ມີຂໍ້ມູນ (ບໍ່ເຄີຍມີຄູ່ຮ່ວມນອນ).....7</p> <p>ບໍ່ຮູ້/ບໍ່ຈື່.....8</p> <p>ປະຕິເສດ/ບໍ່ຕອບ9</p> <p style="text-align: right;">↪ 317 ↪ ພາກ4 ↪ 317 ↪ 317</p>
316	ລາວເຮັດວິທີໃດທີ່ເຮັດໃຫ້ທ່ານຮູ້ວ່າລາວບໍ່ເຫັນດີການນຳໃຊ້ວິທີຄຸມກຳເນີດ ເພື່ອຫລີກລຽງການຖືພາ? ໝາຍທຸກຄຳຕອບທີ່ໄດ້ເຮັດ	<p>ບອກຂ້ອຍວ່າລາວບໍ່ເຫັນດີ A</p> <p>ຮ້ອງສຽງດັງໃສ່/ໃຈຮ້າຍໃສ່..... B</p> <p>ຂົມຂູ່ ວາຈະ ຕີຂ້ອຍ..... C</p> <p>ຂົມຂູ່ວາຊິໜີ້ແລະ ຈະໄລ່ຂ້ອຍອອກຈາກເຮືອນ D</p> <p>ຕີຂ້ອຍ/ທຳຮ້າຍຮ່າງກາຍ..... E</p> <p>ຢຶດເອົາ ຫຼື ທຳລາຍວິທີການຄຸມກຳເນີດ F</p> <p>ອື່ນໆ..... X</p>

317	ນອກຈາກສິ່ງທີ່ທ່ານໄດ້ບອກກັບຂ້າພະເຈົ້າກ່ອນໜ້ານີ້, ຂ້າພະເຈົ້າຢາກຖາມທ່ານບາງຄຳຖາມສະເພາະກ່ຽວກັບຖົງຢາງອານາໄມ. ທ່ານເຄີຍໃຊ້ຖົງຢາງອານາໄມກັບຄູ່ຮ່ວມນອນຄົນປະຈຸບັນ/ຄົນຫລ້າສຸດຂອງທ່ານບໍ່?	ເຄີຍ.....1 ບໍ່ເຄີຍ.....2 ບໍ່ຮູ້/ບໍ່ຈື່.....8 ປະຕິເສດ/ບໍ່ຕອບ9	↔317
317a	ທ່ານໄດ້ມີເພດສຳພັນຄັ້ງສຸດທ້າຍກັບຄູ່ຮ່ວມນອນຄົນປະຈຸບັນ/ຄົນສຸດທ້າຍ ຂອງທ່ານ, ທ່ານໄດ້ໃຊ້ຖົງຢາງອານາໄມບໍ່?	ໄດ້ໃຊ້.....1 ບໍ່ໄດ້ໃຊ້.....2 ບໍ່ຮູ້/ບໍ່ຈື່.....8 ປະຕິເສດ/ບໍ່ຕອບ9	
318	ທ່ານເຄີຍບອກໃຫ້ຄູ່ຮ່ວມນອນຄົນປະຈຸບັນ/ຄົນສຸດທ້າຍຂອງທ່ານນຳໃຊ້ຖົງຢາງອານາໄມບໍ່?	ເຄີຍ.....1 ບໍ່ເຄີຍ.....2 ບໍ່ຮູ້/ບໍ່ຈື່.....8 ປະຕິເສດ/ບໍ່ຕອບ9	
319	ຜົວ/ຄູ່ຮ່ວມນອນຄົນປະຈຸບັນ/ຄົນສຸດທ້າຍເຄີຍປະຕິເສດການນຳໃຊ້ຖົງຢາງອານາໄມບໍ່?	ເຄີຍ.....1 ບໍ່ເຄີຍ2 ບໍ່ຮູ້/ບໍ່ຈື່.....8 ປະຕິເສດ/ບໍ່ຕອບ9	↔ພາກ4 ↔ພາກ4 ↔ພາກ4
320	ລາວເຮັດວິທີໃດທີ່ເຮັດໃຫ້ທ່ານຮູ້ວ່າລາວປະຕິເສດການນຳໃຊ້ຖົງຢາງອານາໄມ? ໝາຍທຸກຄຳຕອບທີ່ໄດ້ໃຊ້	ບອກຂ້ອຍວ່າບໍ່ເຫັນດີ..... A ຮ້ອງສຽງດັງໃສ່/ໃຈຮ້າຍໃສ່..... B ຂົ່ມຂູ່ວ່າຈະຕີຂ້ອຍ..... C ຂົ່ມຂູ່ວ່າຈະໜີປະ/ໄລ່ໂຍນຂ້ອຍອອກຈາກເຮືອນ..... D ຕີຂ້ອຍ/ທຳຮ້າຍຮ່າງກາຍ..... E ຍາດເອົາວິທີການຄຸມກຳເນີດແລ້ວທຳລາຍຖິ້ມ..... F ກ່າວຫາວ່ານອກໃຈ/ເປັນແມ່ຍິງບໍ່ດີ..... G ຫົວເຍາະເຍີ້ຍ/ບໍ່ເຫັນຄວາມສຳຄັນ..... H ເວົ້າວ່າບໍ່ຈຳເປັນ..... I ອື່ນໆ..... X	
ກ່ອນຈະເລີ່ມພາກທີ 4: ໃຫ້ກວດຄືນຄຳຕອບ ແລະ ໝາຍປະຫວັດການຈະເລີນພັນ ໃນເອກະສານອ້າງອີງ, ຫ້ອງ B.			

ພາກທີ 4: ເດັກນ້ອຍ				
ກວດຄືນ: ເອກະສານອ້າງອີງ, ຫ້ອງ B, ຈຸດ Q (s4bir)	ການເກີດມີຊີວິດ [] ↓ (1)	ບໍ່ມີການເກີດມີຊີວິດ [] ↔ (2)		↔ພາກ5
401	ຂ້າພະເຈົ້າຕ້ອງການຖາມກ່ຽວກັບການເກີດລູກທີ່ມີຊີວິດຄັ້ງສຸດທ້າຍຂອງທ່ານ (ການເກີດທີ່ມີຊີວິດ, ເຖິງແມ່ນວ່າເດັກນ້ອຍນັ້ນຈະຍັງມີຊີວິດ ຫລື ບໍ່ມີກໍຕາມ). ທ່ານໄດ້ເກີດລູກຜູ້ນີ້ໃນວັນທີເດືອນປີໃດ?	ວັນທີ [][] ເດືອນ [][] ປີ..... [][][]		
402	ລູກທີ່ທ່ານເກີດຄັ້ງສຸດທ້າຍແມ່ນຊື່ຫຍັງ? (ຊື່) ແມ່ຍິງ ຫລື ຜູ້ຊາຍ?	ຊື່: _____ ແມ່ຊາຍ1 ຜູ້ຍິງ2		
403	ລູກຂອງທ່ານຄົນສຸດທ້າຍ (ຊື່) ຍັງມີຊີວິດຢູ່ບໍ່?	ມີ1 ບໍ່ມີ2		↔405

404	ລູກຄົນສຸດທ້າຍຂອງທ່ານອາຍຸຈັກປີ? (ບັນທຶກອາຍຸເຕັມກວດເບິ່ງອາຍຸທຽບໃສ່ວັນເດືອນປີເກີດ)	ອາຍຸເຕັມ[][] ຖ້າບໍ່ຮອດ 1 ປີ00	→406 →406
405	(ຊື່) ອາຍຸຂອງລາວໄດ້ຈັກປີໃນເວລາທີ່ລາວຕາຍ?	ປີ[][] ເດືອນ (ຖ້ານ້ອຍກວ່າ 1 ປີ).....[][] ວັນ (ຖ້ານ້ອຍກວ່າ 1 ເດືອນ).....[][]	
406	ກວດຄົນວັນເດືອນປີເກີດລູກຄົນສຸດທ້າຍ (ໃນຄໍາຖາມ Q401) ວ່າລາວມີອາຍຸຫລາຍກວ່າ 5 ປີ ຫລື ນ້ອຍກວ່າ 5 ປີ.	ອາຍຸ 5 ປີ ຫລື ຫລາຍກວ່າ.....1 ອາຍຸຕໍ່າກວ່າ 5 ປີ2	→417
407	ຂ້າພະເຈົ້າຕ້ອງການຈະຖາມທ່ານກ່ຽວກັບການຖືພາຄັ້ງສຸດທ້າຍຂອງ ທ່ານ, ໃນເວລາທີ່ທ່ານຖືພາລູກຄົນສຸດທ້າຍ (ຊື່) ທ່ານຕ້ອງການຖື ພາບໍ່? ທ່ານຕ້ອງການລິຖາກ່ອນ? ທ່ານບໍ່ຕ້ອງການລູກອີກ? ຫລື ວ່າ ມີຫຼືບໍ່ມີກໍໄດ້?	ຕ້ອງການຖືພາ.....1 ລິຖາອີກກ່ອນ2 ບໍ່ຕ້ອງການລູກອີກ3 ມີ ຫຼື ບໍ່ມີກໍໄດ້4 ບໍ່ຮູ້/ບໍ່ຈື່.....8 ປະຕິເສດ/ບໍ່ຕອບ9	
408	ໃນເວລາທີ່ທ່ານຖືພາລູກຄົນສຸດທ້າຍ (ຊື່) ຜົວ/ຄູ່ຮ່ວມນອນ/ຄູ່ຮັກ/ ແຟນ ຂອງທ່ານຕ້ອງການຢາກໃຫ້ທ່ານຖືພາບໍ່? ລິຖາອີກກ່ອນ? ບໍ່ຕ້ອງການລູກອີກ? ຫລື ມີ ຫຼື ບໍ່ມີກໍໄດ້?	ຕ້ອງການຖືພາ.....1 ລິຖາມາແຕ່ດິນ2 ບໍ່ຕ້ອງການລູກອີກ3 ມີ ຫຼື ບໍ່ມີກໍໄດ້4 ບໍ່ຮູ້/ບໍ່ຈື່.....8 ປະຕິເສດ/ບໍ່ຕອບ9	
409	ໃນເວລາທີ່ທ່ານຖືພາລູກຄົນນີ້ (ຊື່) ທ່ານໄດ້ໄປພົບບຸກຄົນໃດໜຶ່ງ ເພື່ອຝາກທ້ອງບໍ່? ຖ້າໄດ້ໄປ: ທ່ານໄປຝາກທ້ອງນຳໃຜ? ມີໃຜຕື່ມອີກບໍ່? ໝາຍທຸກຄຳຕອບທີ່ໄດ້ໄປ	ບໍ່ພົບໃຜ A ທ່ານໝໍ B ແພດປະສູດ/ແພດຜູ້ຊ່ຽວຊານພະຍາດຍິງ C ພະຍາບານ/ປະດູງຄັນ D ຜູ້ຊ່ວຍພະຍາບານ E ຜູ້ຊ່ວຍເກີດພື້ນເມືອງ F ອື່ນໆ: X	
410	ຜົວ/ຄູ່ຮ່ວມນອນ/ຄູ່ຮັກ/ແຟນ ຂອງທ່ານໄດ້ກິດກັ້ນ, ສະໜັບສະໜູນ ຫລື ບໍ່ໃຫ້ຄວາມສົນໃຈໃນການໄປຮັບການດູແລແມ່ກ່ອນເກີດ ສຳລັບ ການຖືພາຂອງທ່ານບໍ່?	ກິດກັ້ນ1 ສະໜັບສະໜູນ.....2 ບໍ່ສົນໃຈ3 ບໍ່ຮູ້/ບໍ່ຈື່.....8 ປະຕິເສດ/ບໍ່ຕອບ9	
411	ໃນເວລາທ່ານຖືພາລູກຄົນນີ້, ຜົວ/ຄູ່ຮ່ວມນອນ/ຄູ່ຮັກ/ແຟນຂອງທ່ານ ມີຄວາມຕ້ອງການລູກຊາຍ, ລູກສາວ ຫລື ບໍ່ເປັນຫຍັງ ຜູ້ຍິງກໍໄດ້ ຫລື ຜູ້ຊາຍກໍໄດ້ບໍ່?	ລູກຊາຍ1 ລູກສາວ2 ບໍ່ເປັນຫຍັງຍິງກໍໄດ້ຊາຍກໍໄດ້3 ບໍ່ຮູ້/ບໍ່ຈື່.....8 ປະຕິເສດ/ບໍ່ຕອບ9	
412	ໃນໄລຍະທີ່ທ່ານຖືພາ, ທ່ານໄດ້ຕື່ມເຫລົ້າບໍ່?	ໄດ້ຕື່ມ1 ບໍ່ໄດ້ຕື່ມ2 ບໍ່ຮູ້/ບໍ່ຈື່.....8 ປະຕິເສດ/ບໍ່ຕອບ9	
413	ໃນໄລຍະທ່ານຖືພາ, ທ່ານໄດ້ສູບຢາບໍ່?	ໄດ້ສູບ1 ບໍ່ໄດ້ສູບ2 ບໍ່ຮູ້/ບໍ່ຈື່.....8 ປະຕິເສດ/ບໍ່ຕອບ9	

414	ທ່ານໄດ້ໄປກວດສຸຂະພາບໄລຍະ 6 ອາທິດ ພາຍຫລັງການເກີດລູກ?	ໄດ້ໄປ.....1 ບໍ່ໄດ້ໄປ.....2 ບໍ່ໄດ້ໄປ, ເດັກອາຍຸບໍ່ຮອດ 6 ອາທິດເທື່ອ.....3 ບໍ່ຮູ້/ບໍ່ຈື່.....8 ປະຕິເສດ/ບໍ່ຕອບ9	
415	ເດັກໄດ້ຊົ່ງນ້ຳໜັກ (ຊື່) ໃນເວລາເກີດບໍ່?	ໄດ້ຊົ່ງ.....1 ບໍ່ໄດ້ຊົ່ງ2 ບໍ່ຮູ້/ບໍ່ຈື່.....8 ປະຕິເສດ/ບໍ່ຕອບ9	↔ 417 ↔ 417
416	ເດັກມີນ້ຳໜັກຫລາຍປານໃດ? ບັນທຶກຈາກບັດກວດກາສຸຂະພາບຖ້າເປັນໄປໄດ້	ກິໂລອົງຕາມບັດ [].[].....1 ກິໂລຈາກການສອບຖາມ [].[].....2 ບໍ່ຮູ້/ບໍ່ຈື່.....8 ປະຕິເສດ/ບໍ່ຕອບ9	
417	ທ່ານມີລູກອາຍຸລະຫວ່າງ 6 ປີ ຫາ 11 ປີບໍ່? ມີຈັກຄົນ? (ລວມທັງ ເດັກອາຍຸ 6 ປີ ແລະ ອາຍຸ 11 ປີ)	ຈຳນວນເດັກ [][] ບໍ່ມີ00	↔ພາກ5
418	ມີເດັກຊາຍຈັກຄົນ? ມີເດັກຍິງຈັກຄົນ?	1) ເດັກຊາຍ [] 2) ເດັກຍິງ []	
419	ໃນປະຈຸບັນນີ້, ມີເດັກ (ອາຍຸ 6-11 ປີ) ຈັກຄົນ ທີ່ອາໄສຢູ່ນຳ ທ່ານ? ໃຫ້ສອບຖາມ: 1) ມີເດັກຊາຍຈັກຄົນ? 2) ມີເດັກຍິງຈັກຄົນ?	1) ເດັກຊາຍ [] 2) ເດັກຍິງ [] ຖ້າຕອບ "0" ທັງສອງເພດ === ຂ້າມໄປ ↔	↔ພາກ5
420	ລູກຂອງທ່ານ (ອາຍຸ 6-11 ປີ) ມີອາການດັ່ງນີ້: 1) ມີອາການຝັນຮ້າຍເລື້ອຍໆບໍ່? 2) X 3) ຢຽວໃສ່ບ່ອນເລື້ອຍໆບໍ່? 4) ລູກຂອງທ່ານມີອາການຂີ້ອາຍ ຫລື ມີດງຽບຫລາຍບໍ່? 5) ລູກຂອງທ່ານມີຄວາມຮຸນແຮງ ຫລື ກ້າວລ້າວ ກັບທ່ານ ຫລື ເດັກຄົນອື່ນບໍ່?	ແມ່ນ ບໍ່ແມ່ນ ບໍ່ຮູ້ 1) ຝັນຮ້າຍ 1 2 8 2) ຢຽວໃສ່ບ່ອນ 1 2 8 3) ຂີ້ອາຍມີດງຽບ 1 2 8 4) ຮຸນແຮງ ຫລື ກ້າວລ້າວ 1 2 8	
421	ເດັກ (ອາຍຸ 6-11 ປີ), ມີເດັກຊາຍຈັກຄົນ ແລະ ເດັກຍິງຈັກຄົນທີ່ ເຄີຍໜີອອກຈາກເຮືອນ?	a) ຈຳນວນເດັກຊາຍໜີອອກຈາກເຮືອນ.....[] b) ຈຳນວນເດັກຍິງໜີອອກຈາກເຮືອນ.....[] ຖ້າບໍ່ມີໃຫ້ຂຽນ "0"	
422	ເດັກ (ອາຍຸ 6-11 ປີ), ມີເດັກຊາຍຈັກຄົນ ແລະ ເດັກຍິງຈັກຄົນທີ່ ກຳລັງຮຽນໜັງສື ຫລື ເຂົ້າໂຮງຮຽນຢູ່?	a) ເດັກຊາຍ [] b) ເດັກຍິງ [] ຖ້າຕອບ "0" ທັງສອງເພດ === ຂ້າມໄປ ↔	↔ພາກ5
423	ລູກຂອງທ່ານເຄີຍໄດ້ຮຽນຄົນ (ຄ້າງຫ້ອງ) ບໍ່? ໃຫ້ແນ່ໃຈວ່າແມ່ນເດັກອາຍຸ 6-11 ປີ.	ເຄີຍ.....1 ບໍ່ເຄີຍ.....2 ບໍ່ຮູ້/ບໍ່ຈື່.....8 ປະຕິເສດ/ບໍ່ຕອບ9	
424	ລູກຂອງທ່ານເຄີຍຢຸດຮຽນຊົ່ວຄາວ ຫລື ປະລະການຮຽນບໍ່? ໃຫ້ແນ່ໃຈວ່າແມ່ນເດັກອາຍຸ 6-11 ປີ.	ເຄີຍ.....1 ບໍ່ເຄີຍ.....2 ບໍ່ຮູ້/ບໍ່ຈື່.....8 ປະຕິເສດ/ບໍ່ຕອບ9	

ພາກທີ 5: ຄູ່ຮັກ/ຜົວ/ແຜນຄົນປະຈຸບັນ ຫລື ຄົນຫລ້າສຸດ

<p>ກວດຄົນ: ເອກະສານອ້າງອີງ, ຫ້ອງ A</p> <p>(s5mar)</p>	<p>ປະຈຸບັນແຕ່ງງານ, ຫລື ຢູ່ຮ່ວມກັບຜູ້ ຊາຍ/ຄູ່ໜັ້ນ ຫລື ແຜນ</p> <p>(ທາງເລືອກ K, L) [] ↓ (1)</p>	<p>ເຄີຍແຕ່ງງານ, ຫລື ຢູ່ ຮ່ວມກັບຜູ້ຊາຍ/ຄູ່ໜັ້ນ ຫລື ແຜນ (ທາງເລືອກ M)</p> <p>(ທາງເລືອກ M) [] ↓ (2)</p>	<p>ບໍ່ເຄີຍແຕ່ງງານ/ບໍ່ເຄີຍຢູ່ ຮ່ວມກັບຜູ້ຊາຍ (ບໍ່ເຄີຍມີ ຄູ່ນອນເປັນຜູ້ຊາຍ)</p> <p>(ທາງເລືອກ N) [] ↗ (3)</p>	<p>↗ພາກ6</p>
<p>501</p>	<p>ປະຈຸບັນນີ້ຂ້າພະເຈົ້າຕ້ອງການຈະໃຫ້ທ່ານບອກກ່ຽວກັບຜົວ/ຄູ່ນອນ /ຄູ່ຮັກ/ແຜນຄົນປະຈຸບັນ. ຜົວ/ຄູ່ຮ່ວມນອນ/ຄູ່ຮັກ/ແຜນຄົນຫລ້າສຸດຂອງທ່ານມີອາຍຸໄດ້ຈັກປີ(ປີເຕັມ)? ສອບຖາມ: ຫລາຍກວ່າ ຫລື ໜ້ອຍກວ່າ ຖ້າຄູ່ຮ່ວມເພດເສຍຊີວິດ, ລາວອາຍຸໄດ້ຈັກປີຖ້າລາວຍັງມີຊີວິດຢູ່?</p>	<p>ອາຍຸ (ປີ) [][]</p>		
<p>502</p>	<p>ລາວເກີດປີໃດ?</p>	<p>ປີ..... [][][] ບໍ່ຮູ້/ບໍ່ຈື່..... 9998 ປະຕິເສດ/ບໍ່ຕອບ 9999</p>		
<p>502 a</p>	<p>ລາວມາຈາກໃສ? ລາວມາຈາກຊຸມຊົນ ຫລື ເມືອງດຽວກັບທ່ານບໍ່?</p>	<p>ຊຸມຊົນດຽວ/ເພື່ອນບ້ານ1 ຈາກເຂດຊົນນະບົດອື່ນ/ບ້ານນອກ2 ຈາກຕົວເມືອງອື່ນ/ນະຄອນຫລວງ3 ປະເທດອື່ນ4 ອື່ນໆ: _____6 ບໍ່ຮູ້/ບໍ່ຈື່.....8 ປະຕິເສດ/ບໍ່ຕອບ9</p>		
<p>503</p>	<p>ລາວສາມາດອ່ານ ແລະ ຂຽນໄດ້ບໍ່?</p>	<p>ໄດ້1 ບໍ່ໄດ້2 ບໍ່ຮູ້/ບໍ່ຈື່8 ປະຕິເສດ/ບໍ່ຕອບ9</p>		
<p>504</p>	<p>ລາວເຄີຍເຂົ້າໂຮງຮຽນບໍ່?</p>	<p>ເຄີຍ1 ບໍ່ເຄີຍ2 ບໍ່ຮູ້/ບໍ່ຈື່.....8 ປະຕິເສດ/ບໍ່ຕອບ9</p>		<p>↗506</p>
<p>505</p>	<p>ລະດັບການສຶກສາສູງສຸດທີ່ລາວໄດ້ຮຽນຈົບແມ່ນຊັ້ນໃດ? ໃຫ້ໝາຍເອົາລະດັບການສຶກສາສູງສຸດທີ່ຮຽນຈົບ.</p>	<p>ປະຖົມ _____ ປີ1 ມັດທະຍົມ _____ ປີ2 ມັດທະຍົມປາຍ _____ ປີ3 ວິຊາຊີບຊັ້ນຕົ້ນ _____ ປີ.....4 ຊັ້ນກາງ _____ ປີ.....5 ຊັ້ນສູງ/ມະຫາວິທະຍາໄລ _____ ປີ6 ສູງກວ່າມະຫາວິທະຍາໄລ _____ ປີ.....7 ບໍ່ຮູ້8 ຈຳນວນປີຮຽນ [][] ບໍ່ຮູ້/ບໍ່ຈື່.....98 ປະຕິເສດ/ບໍ່ຕອບ99</p>		

506	<p>ຖ້າປະຈຸບັນທ່ານຍັງຢູ່ຮ່ວມກັບຜົວ/ຄູ່ຮ່ວມນອນ/ຄູ່ຮັກ/ແຟນຂອງທ່ານ: ປະຈຸບັນລາວມີວຽກເຮັດ, ກຳລັງຊອກຫາວຽກ ຫລື ຫວ່າງງານ, ບຳນານ ຫລື ຮຽນໜັງສືຢູ່ບໍ່?</p> <p>ຖ້າປະຈຸບັນທ່ານບໍ່ໄດ້ຢູ່ຮ່ວມກັບຜົວ/ຄູ່ຮ່ວມນອນ: ໃຫ້ຖາມເຖິງຜົວ/ຄູ່ຮ່ວມນອນ/ຄູ່ຮັກ/ແຟນ ຄົນລ່າສຸດຂອງລາວຕອນທີ່ລາວຄົບກັນຢູ່?</p>	<p>ມີວຽກເຮັດ1</p> <p>ກຳລັງຊອກຫາວຽກ/ຫວ່າງງານ2</p> <p>ບຳນານ3</p> <p>ເປັນນັກຮຽນ/ນັກສຶກສາ4</p> <p>ພິການ/ເຈັບປ່ວຍຍາວນານ.....5</p> <p>ບໍ່ຮູ້/ບໍ່ຈື່.....8</p> <p>ປະຕິເສດ/ບໍ່ຕອບ9</p>	<p>→508</p> <p>→508</p> <p>→509</p>
507	ວຽກສຸດທ້າຍຂອງຜົວ/ຄູ່ຮ່ວມນອນ/ຄູ່ຮັກ/ແຟນ ຂອງທ່ານຄົນລ່າສຸດແມ່ນສິ່ງສຸດເມື່ອໃດ?	<p>ໃນ 4 ອາທິດຜ່ານມາ1</p> <p>ໃນ 4 ອາທິດ ຫາ 12 ເດືອນຜ່ານມາ2</p> <p>ຫລາຍກວ່າ 12 ເດືອນຜ່ານມາ3</p> <p>ບໍ່ເຄີຍມີວຽກ.....4</p> <p>ບໍ່ຮູ້/ບໍ່ຈື່.....8</p> <p>ປະຕິເສດ/ບໍ່ຕອບ9</p>	→509
508	<p>ວຽກປະເພດໃດທີ່ລາວເຮັດເປັນປົກກະຕິ?</p> <p>ປະເພດຂອງວຽກເວົ້າແຈ້ງ</p>	<p>ບໍ່ໄດ້ເຮັດວຽກ01</p> <p>ແມ່ເຮືອນ.....02</p> <p>ນັກຮຽນ03</p> <p>ວຽກກະສິກຳ04</p> <p>ພະນັກງານລັດ.....05</p> <p>ວຽກສາດສະໜາ06</p> <p>ນັກທຸລະກິດຂະໜາດນ້ອຍ07</p> <p>ນັກວິຊາການ08</p> <p>ບຳນານ09</p> <p>ເຮັດວຽກໃຫ້ເອກະຊົນ.....10</p> <p>ກຳມະກອນ11</p> <p>ຫັດຖະກຳ12</p> <p>ເສີມສວຍ.....13</p> <p>ນວດແຜນບູຮານ14</p> <p>ອື່ນໆ (ບອກແຈ້ງ)96</p> <p>ບໍ່ຮູ້/ບໍ່ຈື່.....98</p> <p>ປະຕິເສດ/ບໍ່ຕອບ99</p>	
509	<p>ຜົວ/ຄູ່ຮ່ວມນອນຂອງທ່ານຕື່ມເຫລົ່າເລື້ອຍປານໃດ?</p> <p>1) ທຸກມື້ ຫລື ເກືອບທຸກມື້</p> <p>2) ໜຶ່ງ ຫລື ສອງຄັ້ງຕໍ່ອາທິດ</p> <p>3) 13 ຄັ້ງຕໍ່ເດືອນ</p> <p>4) ໜ້ອຍກວ່າໜຶ່ງຄັ້ງຕໍ່ເດືອນ</p> <p>5) ບໍ່ເຄີຍ/ໜ້ອຍກວ່າຄັ້ງໜຶ່ງຕໍ່ປີ/ຢຸດເຊົາຫລາຍກວ່າໜຶ່ງປີ</p>	<p>ທຸກມື້ ຫລື ເກືອບທຸກມື້1</p> <p>ໜຶ່ງ ຫລື ສອງຄັ້ງຕໍ່ອາທິດ.....2</p> <p>13 ຄັ້ງຕໍ່ເດືອນ3</p> <p>ໜ້ອຍກວ່າໜຶ່ງຄັ້ງຕໍ່ເດືອນ4</p> <p>ບໍ່ເຄີຍ/ໜ້ອຍກວ່າໜຶ່ງຄັ້ງຕໍ່ປີ ຫລື ຢຸດເຊົາ5</p> <p>ບໍ່ຮູ້/ບໍ່ຈື່.....8</p> <p>ປະຕິເສດ/ບໍ່ຕອບ9</p>	→512
510	ໃນ 12 ເດືອນຜ່ານມາ, (ໃນ 12 ເດືອນຜ່ານມາຂອງຄວາມສຳພັນຄັ້ງສຸດທ້າຍຂອງທ່ານ), ທ່ານເຄີຍເຫັນ (ໄດ້ເຫັນ) ຜົວ/ຄູ່ຮ່ວມນອນຂອງທ່ານເມົາເຫລົ່າເລື້ອຍປານໃດ? ທ່ານສາມາດເວົ້າໄດ້ບໍ່ວ່າ ເກືອບທຸກມື້, ທຸກໆອາທິດ, ຄັ້ງໜຶ່ງຕໍ່ເດືອນ, ໜ້ອຍກວ່າຄັ້ງໜຶ່ງຕໍ່ເດືອນ ຫລື ບໍ່ເຄີຍເຫັນ?	<p>ເກືອບທຸກມື້1</p> <p>ທຸກອາທິດ2</p> <p>ໜຶ່ງຄັ້ງຕໍ່ເດືອນ3</p> <p>ໜ້ອຍກວ່າໜຶ່ງຄັ້ງຕໍ່ເດືອນ4</p> <p>ບໍ່ເຄີຍ.....5</p> <p>ບໍ່ຮູ້/ບໍ່ຈື່.....8</p> <p>ປະຕິເສດ/ບໍ່ຕອບ9</p>	

511	ໃນ 12 ເດືອນຜ່ານມາ, (ໃນ 12 ເດືອນຜ່ານມາຂອງຄວາມສຳພັນຂອງທ່ານ), ທ່ານເຄີຍມີປະສົບການໃນບັນຫາຕ່າງໆ ເຫລົ່ານີ້ ທີ່ກ່ຽວຂ້ອງກັບການດຶມເຫລົ້າຂອງຜົວ/ຄູ່ຮ່ວມນອນຂອງທ່ານ?	<table style="width: 100%; border-collapse: collapse;"> <tr> <td style="width: 60%;"></td> <td style="text-align: center;">ແມ່ນ</td> <td style="text-align: center;">ບໍ່ແມ່ນ</td> </tr> <tr> <td>a) ບັນຫາດ້ານການເງິນ</td> <td style="text-align: center;">1</td> <td style="text-align: center;">2</td> </tr> <tr> <td>b) ບັນຫາຄອບຄົວ</td> <td style="text-align: center;">1</td> <td style="text-align: center;">2</td> </tr> <tr> <td>x) ອື່ນໆ: _____</td> <td style="text-align: center;">1</td> <td style="text-align: center;">2</td> </tr> </table>		ແມ່ນ	ບໍ່ແມ່ນ	a) ບັນຫາດ້ານການເງິນ	1	2	b) ບັນຫາຄອບຄົວ	1	2	x) ອື່ນໆ: _____	1	2	
	ແມ່ນ	ບໍ່ແມ່ນ													
a) ບັນຫາດ້ານການເງິນ	1	2													
b) ບັນຫາຄອບຄົວ	1	2													
x) ອື່ນໆ: _____	1	2													
512	ຜົວ/ຄູ່ຮ່ວມນອນຂອງທ່ານເຄີຍໃຊ້ຢາເສບຕິດບໍ່?	ທຸກມື້ ຫລື ເກືອບທຸກມື້1 ໜຶ່ງ ຫລື ສອງຄັ້ງຕໍ່ມື້.....2 1-3 ຄັ້ງຕໍ່ເດືອນ.....3 ໜ້ອຍກວ່າໜຶ່ງຄັ້ງຕໍ່ເດືອນ4 ບໍ່ເຄີຍ5 ໃນອາດີດ, ບໍ່ແມ່ນປະຈຸບັນ.....6 ບໍ່ຮູ້ /ບໍ່ຈື່.....8 ປະຕິເສດ/ບໍ່ຕອບ9													
513	ຕັ້ງແຕ່ທ່ານຮູ້ຈັກກັບລາວ, ລາວໄດ້ກ່ຽວຂ້ອງໃນການຕີກັນ ຫລື ຊີກຕິດອ່ອນກັບຜູ້ຊາຍຄົນອື່ນບໍ່?	ເຄີຍ.....1 ບໍ່ເຄີຍ.....2 ບໍ່ຮູ້ /ບໍ່ຈື່.....8 ປະຕິເສດ/ບໍ່ຕອບ9	↪512 ↪512												
514	ໃນ 12 ເດືອນຜ່ານມາ, (ໃນ 12 ເດືອນຜ່ານມາຂອງຄວາມສຳພັນຂອງທ່ານ), ລາວເຄີຍຕິບຕິຄົນອື່ນເລື້ອຍປານໃດ?	ບໍ່ເຄີຍ.....1 ໜຶ່ງ ຫລື ສອງຄັ້ງ.....2 ປະມານ 3-5 ຄັ້ງ.....3 ຫລາຍກວ່າ 5 ຄັ້ງ.....4 ບໍ່ຮູ້ /ບໍ່ຈື່.....8 ປະຕິເສດ/ບໍ່ຕອບ9													
515	ຜົວ/ຄູ່ຮ່ວມນອນຄົນປະຈຸບັນຂອງທ່ານ ຫຼື ຄົນຫລ້າສຸດ ມີສາຍສຳພັນຊື່ສາວກັບຍິງອື່ນບໍ່ ໃນຂະນະທີ່ຍັງມີທ່ານຢູ່?	ມີ1 ບໍ່ມີ2 ບາງທີມີ3 ບໍ່ຮູ້ /ບໍ່ຈື່.....8 ປະຕິເສດ/ບໍ່ຕອບ9	↪ພາກ6 ↪ພາກ6												
516	ຜົວ/ຄູ່ຮ່ວມນອນຄົນປະຈຸບັນຂອງທ່ານ ເຄີຍມີລູກກັບຍິງອື່ນບໍ່ ໃນຂະນະທີ່ຍັງມີທ່ານຢູ່?	ມີ1 ບໍ່ມີ2 ບາງທີມີ3 ບໍ່ຮູ້ /ບໍ່ຈື່.....8 ປະຕິເສດ/ບໍ່ຕອບ9													

ພາກທີ 6: ທັດສະນະຄະຕິ

	ຄົນໃນຊຸມຊົນນີ້ ຫລື ໃນຊຸມຊົນອື່ນໆ, ຜູ້ຄົນມີແນວຄິດທີ່ແຕກຕ່າງກັນກ່ຽວກັບຄອບຄົວ ແລະ ການຍອມຮັບພຶດຕິກຳຂອງຜູ້ຊາຍ ແລະ ແມ່ຍິງຢູ່ໃນເຮືອນ. ຂ້າພະເຈົ້າມີຄວາມຕ້ອງການອ່ານບັນດາປະໂຫຍກຕ່າງໆ ແລະ ຂ້າພະເຈົ້າຢາກໃຫ້ທ່ານບອກຂ້າພະເຈົ້າວ່າ ໂດຍທົ່ວໄປແລ້ວ ທ່ານເຫັນດີ ຫລື ບໍ່ເຫັນດີກັບປະໂຫຍກເຫລົ່ານີ້. ຄຳຕອບເຫລົ່ານີ້ຈະບໍ່ແມ່ນຄຳຕອບທີ່ຖືກ ຫລື ຜິດ.			
601	ເປັນແມ່ຍິງທີ່ຕ້ອງເຊື່ອຟັງຄວາມຜິວຂອງລາວ ເຖິງແມ່ນວ່າລາວບໍ່ເຫັນດີກໍຕາມ	ເຫັນດີ 1 ບໍ່ເຫັນດີ 2 ບໍ່ຮູ້ 8 ປະຕິເສດ/ບໍ່ຕອບ 9		
602				
603	ມັນແມ່ນສິ່ງທີ່ສຳຄັນສຳລັບຜູ້ຊາຍທີ່ສະແດງຕໍ່ແມ່ຍິງ/ຄູ່ຮ່ວມນອນຂອງລາວວ່າໃຜ ເປັນຫົວໜ້າ	ເຫັນດີ 1 ບໍ່ເຫັນດີ 2 ບໍ່ຮູ້ 8 ປະຕິເສດ/ບໍ່ຕອບ 9		
604				
605	ແມ່ນໜ້າທີ່ຂອງແມ່ຍິງທີ່ຕ້ອງມີເພດສຳພັນກັບຜິວຂອງລາວ ເຖິງແມ່ນວ່າລາວບໍ່ຕ້ອງການກໍຕາມ	ເຫັນດີ 1 ບໍ່ເຫັນດີ 2 ບໍ່ຮູ້ 8 ປະຕິເສດ/ບໍ່ຕອບ 9		
606				
607	ໃນແນວຄວາມຄິດຂອງທ່ານ, ຜູ້ຊາຍແມ່ນມີເຫດຜົນທີ່ດີທີ່ຈະຕິແມຍຂອງລາວ ຖ້າ:		ເຫັນດີ ບໍ່ເຫັນດີ ບໍ່ຮູ້	
	a) ລາວບໍ່ສາມາດເຮັດສຳເລັດວຽກເຮືອນໄດ້ຕາມຄວາມພໍໃຈຂອງຜິວລາວ	a) ວຽກເຮືອນ	1 2 8	
	b) ລາວບໍ່ເຊື່ອຟັງຜິວຂອງລາວ	b) ບໍ່ເຊື່ອຟັງ	1 2 8	
	c) ລາວປະຕິເສດທີ່ຈະມີເພດສຳພັນກັບຜິວຂອງລາວ	c) ບໍ່ມີເພດສຳພັນ	1 2 8	
	d) ລາວຖາມຜິວຂອງລາວວ່າມີຜູ້ຍິງຄົນອື່ນ ຫຼື ບໍ່	d) ມີຍິງອື່ນ	1 2 8	
	e) ຜິວລາວສົງໄສວ່າລາວນອກໃຈ	e) ສົງໄສວ່ານອກໃຈ	1 2 8	
	f) ຜິວລາວຈັບໄດ້ວ່າລາວນອກໃຈ	f) ຈັບໄດ້ວ່ານອກໃຈ	1 2 8	
608	ໃນຄວາມຄິດຂອງທ່ານ, ແມ່ຍິງທີ່ແຕ່ງງານແລ້ວສາມາດປະຕິເສດການມີເພດສຳພັນກັບຜິວຂອງລາວ ຖ້າວ່າ:		ເຫັນດີ ບໍ່ເຫັນດີ ບໍ່ຮູ້	
	a) ລາວບໍ່ຕ້ອງການຈະຮ່ວມເພດນຳ	a) ບໍ່ຕ້ອງການ	1 2 8	
	b) ຜິວຂອງລາວເມົາເຫລົ້າ	b) ເມົາເຫລົ້າ	1 2 8	
	c) ລາວເປັນໄຂ້	c) ເປັນໄຂ້	1 2 8	
	d) ຜິວທາລຸນລາວ	d) ທາລຸນ	1 2 8	

ພາກທີ 7: ຜູ້ຖືກສໍາພາດ ແລະ ຜົວ/ຄູ່ຮັກ/ແຟນຂອງລາວ

ກວດຄົນ: ເອກະສານອ້າງອີງ, ຫ້ອງ A (s7mar)	ເຄີຍແຕ່ງງານ/ເຄີຍຢູ່ຮ່ວມກັບຜູ້ຊາຍ/ຄູ່ຮ່ວມນອນທີ່ເປັນຜູ້ຊາຍ (ທາງເລືອກທີ່ K, L, M) [] ↓ (1)	ບໍ່ເຄີຍແຕ່ງງານ/ບໍ່ເຄີຍຢູ່ຮ່ວມກັບຜູ້ຊາຍ/ຄູ່ຮ່ວມນອນທີ່ເປັນຜູ້ຊາຍ (ທາງເລືອກທີ່ N) [] →	→ ພາກ10
--	---	---	---------

ໃນເມື່ອມີຄົນສອງຄົນໄດ້ແຕ່ງງານ ຫລື ອາໄສຢູ່ນຳກັນ, ປົກກະຕິ ພວກເຂົາຕ້ອງມີສ່ວນຮ່ວມກັນທາງດ້ານຕີ ແລະ ດ້ານບໍ່ຕີ. ຂ້າພະເຈົ້າຕ້ອງການຖາມທ່ານບາງຄຳຖາມກ່ຽວກັບຄວາມສໍາພັນຂອງທ່ານໃນໄລຍະຜ່ານມາ ແລະ ປະຈຸບັນ ວ່າ ຜົວ/ຄູ່ຮ່ວມນອນຂອງທ່ານປະຕິບັດຕໍ່ທ່ານຄືແນວໃດ. ຖ້າມີບາງຄົນມາລົບກວນພວກເຮົາ ຂ້າພະເຈົ້າຈະປ່ຽນຫົວຂໍ້ສິນທະນາທັນທີ. ອີກຢ່າງໜຶ່ງ ຂ້າພະເຈົ້າຢາກໃຫ້ທ່ານໝັ້ນໃຈວ່າ ທຸກໆຄຳຕອບຂອງທ່ານຈະຖືກເກັບເປັນ ຄວາມລັບ ແລະ ຄຳຖາມໃດທີ່ທ່ານບໍ່ຢາກຕອບ ທ່ານກໍ່ບໍ່ຕ້ອງຕອບ. ຂ້າພະເຈົ້າຂໍສືບຕໍ່ເລີຍໄດ້ບໍ່?

701	ໂດຍທົ່ວໄປ, ທ່ານ ແລະ ຜົວ/ຄູ່ຮ່ວມນອນຄູ່ຮ່ວມນອນ/ຄູ່ຮັກ/ແຟນຂອງທ່ານ (ຄົນປະຈຸບັນ/ຄົນຫລ້າສຸດ) ໄດ້ສິນທະນາໃນຫົວຂໍ້ດັ່ງຕໍ່ໄປນີ້ນຳກັນບໍ່:	<table border="0"> <tr> <td></td> <td align="center">ແມ່ນ</td> <td align="center">ບໍ່ແມ່ນ</td> <td align="center">ບໍ່ຮູ້</td> </tr> <tr> <td>a) ສິ່ງທີ່ເກີດຂຶ້ນກັບລາວໃນແຕ່ລະມື້</td> <td align="center">1</td> <td align="center">2</td> <td align="center">8</td> </tr> <tr> <td>b) ສິ່ງທີ່ເກີດຂຶ້ນກັບທ່ານໃນແຕ່ລະມື້</td> <td align="center">1</td> <td align="center">2</td> <td align="center">8</td> </tr> <tr> <td>c) ຄວາມກັງວົນ ຫລື ຄວາມຮູ້ສຶກຂອງທ່ານ</td> <td align="center">1</td> <td align="center">2</td> <td align="center">8</td> </tr> <tr> <td>d) ຄວາມກັງວົນ ຫລື ຄວາມຮູ້ສຶກຂອງລາວ</td> <td align="center">1</td> <td align="center">2</td> <td align="center">8</td> </tr> </table>		ແມ່ນ	ບໍ່ແມ່ນ	ບໍ່ຮູ້	a) ສິ່ງທີ່ເກີດຂຶ້ນກັບລາວໃນແຕ່ລະມື້	1	2	8	b) ສິ່ງທີ່ເກີດຂຶ້ນກັບທ່ານໃນແຕ່ລະມື້	1	2	8	c) ຄວາມກັງວົນ ຫລື ຄວາມຮູ້ສຶກຂອງທ່ານ	1	2	8	d) ຄວາມກັງວົນ ຫລື ຄວາມຮູ້ສຶກຂອງລາວ	1	2	8	
	ແມ່ນ	ບໍ່ແມ່ນ	ບໍ່ຮູ້																				
a) ສິ່ງທີ່ເກີດຂຶ້ນກັບລາວໃນແຕ່ລະມື້	1	2	8																				
b) ສິ່ງທີ່ເກີດຂຶ້ນກັບທ່ານໃນແຕ່ລະມື້	1	2	8																				
c) ຄວາມກັງວົນ ຫລື ຄວາມຮູ້ສຶກຂອງທ່ານ	1	2	8																				
d) ຄວາມກັງວົນ ຫລື ຄວາມຮູ້ສຶກຂອງລາວ	1	2	8																				
702	ໃນຄວາມສໍາພັນຂອງທ່ານກັບຜົວ/ຄູ່ຮ່ວມນອນ/ຄູ່ຮັກ/ແຟນ (ຄົນປະຈຸບັນ ຫລື ຄົນຫລ້າສຸດ)ຂອງທ່ານ ເຄີຍໄດ້ຜິດຖຽງກັນເລື້ອຍໆປານໃດ?	ດົນໆຄັ້ງໜຶ່ງ1 ບາງຄັ້ງຄາວ2 ເລື້ອຍໆ3 ບໍ່ຮູ້/ບໍ່ຈື່8 ປະຕິເສດ/ບໍ່ຕອບ9																					

701	<p>ປະຈຸບັນນີ້, ຂ້າພະເຈົ້າຈະຖາມທ່ານກ່ຽວກັບສະພາບຕົວຈິງທີ່ຜູ້ຍິງຫລາຍຄົນໄດ້ພົບພໍ້. ໃຫ້ທ່ານຄິດກ່ຽວກັບຜົວ/ຄູ່ຮ່ວມນອນຄູ່ຮ່ວມນອນ/ຄູ່ຮັກ/ແຟນ (ຄົນປະຈຸບັນ ຫລື ຄົນຫລ້າສຸດ) ຂອງທ່ານ ຫລື ຄູ່ຮ່ວມນອນອື່ນໆທີ່ທ່ານມີກ່ອນໜ້າລາວ, ທ່ານສາມາດເວົ້າໄດ້ບໍ່ວ່າຄວາມຈິງໂດຍທົ່ວໄປແລ້ວລາວໄດ້ກະທຳສິ່ງນີ້ກັບທ່ານ:</p>	<p>A)</p> <table border="0"> <tr> <td></td> <td></td> <td>ແມ່ນ</td> <td>ບໍ່ແມ່ນ</td> <td></td> <td></td> </tr> <tr> <td>a) ພະຍາຍາມບໍ່ໃຫ້ທ່ານໄດ້ພົບປະກັບເພື່ອນຂອງທ່ານ</td> <td>a) ພົບປະກັບເພື່ອນ</td> <td>1</td> <td>2</td> <td>1</td> <td>2</td> </tr> <tr> <td>b) ພະຍາຍາມກົດກັນບໍ່ໃຫ້ທ່ານຕິດຕໍ່ກັບຄອບຄົວພໍ່ແມ່ຄົງຂອງທ່ານ</td> <td>b) ຕິດຕໍ່ກັບຄອບຄົວ</td> <td>1</td> <td>2</td> <td>1</td> <td>2</td> </tr> <tr> <td>c) ຕ້ອງການຮູ້ວ່າທ່ານຢູ່ໃສຕະຫລອດເວລາ</td> <td>c) ຕ້ອງການຢາກຮູ້</td> <td>1</td> <td>2</td> <td>1</td> <td>2</td> </tr> <tr> <td>d) ໃຈຮ້າຍໃສ່ ຖ້າທ່ານເວົ້າກັບຜູ້ຊາຍຄົນອື່ນໆ</td> <td>d) ໃຈຮ້າຍໃສ່</td> <td>1</td> <td>2</td> <td>1</td> <td>2</td> </tr> <tr> <td>e) ສົງໄສທ່ານຕະຫລອດວ່າທ່ານນອກໃຈ</td> <td>e) ສົງໄສວ່ານອກໃຈ</td> <td>1</td> <td>2</td> <td>1</td> <td>2</td> </tr> <tr> <td>f) ຄາດຫວັງວ່າທ່ານຈະຕ້ອງໄດ້ຮັບອະນຸຍາດຈາກລາວກ່ອນທີ່ຈະໄປຮັກສາສຸຂະພາບຂອງທ່ານ</td> <td>f) ຮັກສາສຸຂະພາບ</td> <td>1</td> <td>2</td> <td>1</td> <td>2</td> </tr> <tr> <td>g) ຜົວ/ຄູ່ຮ່ວມນອນຂອງທ່ານປະຕິເສດທີ່ຈະໃຫ້ເງິນໃຊ້ຢ່າງພຽງພໍສຳລັບການໃຊ້ຈ່າຍໃນຄົວເຮືອນເຖິງແມ່ນວ່າລາວມີເງິນເພື່ອໃຊ້ສຳລັບສິ່ງອື່ນໆ?</td> <td>g) ປະຕິເສດບໍ່ໃຫ້ໃຊ້ເງິນ</td> <td>1</td> <td>2</td> <td>1</td> <td>2</td> </tr> </table>			ແມ່ນ	ບໍ່ແມ່ນ			a) ພະຍາຍາມບໍ່ໃຫ້ທ່ານໄດ້ພົບປະກັບເພື່ອນຂອງທ່ານ	a) ພົບປະກັບເພື່ອນ	1	2	1	2	b) ພະຍາຍາມກົດກັນບໍ່ໃຫ້ທ່ານຕິດຕໍ່ກັບຄອບຄົວພໍ່ແມ່ຄົງຂອງທ່ານ	b) ຕິດຕໍ່ກັບຄອບຄົວ	1	2	1	2	c) ຕ້ອງການຮູ້ວ່າທ່ານຢູ່ໃສຕະຫລອດເວລາ	c) ຕ້ອງການຢາກຮູ້	1	2	1	2	d) ໃຈຮ້າຍໃສ່ ຖ້າທ່ານເວົ້າກັບຜູ້ຊາຍຄົນອື່ນໆ	d) ໃຈຮ້າຍໃສ່	1	2	1	2	e) ສົງໄສທ່ານຕະຫລອດວ່າທ່ານນອກໃຈ	e) ສົງໄສວ່ານອກໃຈ	1	2	1	2	f) ຄາດຫວັງວ່າທ່ານຈະຕ້ອງໄດ້ຮັບອະນຸຍາດຈາກລາວກ່ອນທີ່ຈະໄປຮັກສາສຸຂະພາບຂອງທ່ານ	f) ຮັກສາສຸຂະພາບ	1	2	1	2	g) ຜົວ/ຄູ່ຮ່ວມນອນຂອງທ່ານປະຕິເສດທີ່ຈະໃຫ້ເງິນໃຊ້ຢ່າງພຽງພໍສຳລັບການໃຊ້ຈ່າຍໃນຄົວເຮືອນເຖິງແມ່ນວ່າລາວມີເງິນເພື່ອໃຊ້ສຳລັບສິ່ງອື່ນໆ?	g) ປະຕິເສດບໍ່ໃຫ້ໃຊ້ເງິນ	1	2	1	2	<p>B) ຖາມພຽງແຕ່ຕອບວ່າ "ແມ່ນ" ໃນຄຳຖາມ 703A</p> <p>ມັນເກີດຂຶ້ນໃນ 12 ເດືອນຜ່ານມາບໍ່?</p>
		ແມ່ນ	ບໍ່ແມ່ນ																																																
a) ພະຍາຍາມບໍ່ໃຫ້ທ່ານໄດ້ພົບປະກັບເພື່ອນຂອງທ່ານ	a) ພົບປະກັບເພື່ອນ	1	2	1	2																																														
b) ພະຍາຍາມກົດກັນບໍ່ໃຫ້ທ່ານຕິດຕໍ່ກັບຄອບຄົວພໍ່ແມ່ຄົງຂອງທ່ານ	b) ຕິດຕໍ່ກັບຄອບຄົວ	1	2	1	2																																														
c) ຕ້ອງການຮູ້ວ່າທ່ານຢູ່ໃສຕະຫລອດເວລາ	c) ຕ້ອງການຢາກຮູ້	1	2	1	2																																														
d) ໃຈຮ້າຍໃສ່ ຖ້າທ່ານເວົ້າກັບຜູ້ຊາຍຄົນອື່ນໆ	d) ໃຈຮ້າຍໃສ່	1	2	1	2																																														
e) ສົງໄສທ່ານຕະຫລອດວ່າທ່ານນອກໃຈ	e) ສົງໄສວ່ານອກໃຈ	1	2	1	2																																														
f) ຄາດຫວັງວ່າທ່ານຈະຕ້ອງໄດ້ຮັບອະນຸຍາດຈາກລາວກ່ອນທີ່ຈະໄປຮັກສາສຸຂະພາບຂອງທ່ານ	f) ຮັກສາສຸຂະພາບ	1	2	1	2																																														
g) ຜົວ/ຄູ່ຮ່ວມນອນຂອງທ່ານປະຕິເສດທີ່ຈະໃຫ້ເງິນໃຊ້ຢ່າງພຽງພໍສຳລັບການໃຊ້ຈ່າຍໃນຄົວເຮືອນເຖິງແມ່ນວ່າລາວມີເງິນເພື່ອໃຊ້ສຳລັບສິ່ງອື່ນໆ?	g) ປະຕິເສດບໍ່ໃຫ້ໃຊ້ເງິນ	1	2	1	2																																														
ກວດຄືນ: ຄຳຖາມ 703	ຖ້າວ່າມີຄຳຕອບຢ່າງໜ້ອຍສຸດໜຶ່ງຄຳຕອບ ໃນຖັນ A ທີ່ຕອບວ່າ ແມ່ນ ໃຫ້ໝາຍຕົກໃສ່ [] ↓	ຖ້າວ່າທຸກຄຳຕອບ ບໍ່ແມ່ນ (ຕອບພຽງ ແຕ່ ລະຫັດ 2 ເທົ່ານັ້ນ ໃນຖັນ A) ໃຫ້ໝາຍໃສ່ []	→704																																																
703 k	ມັນແມ່ນພຶດຕິກຳທີ່ທ່ານໄດ້ເວົ້າເຖິງ (ໝາຍເຖິງຄຳຕອບໃນຄຳຖາມ 703a) ຜົວ/ຄູ່ຮ່ວມນອນ/ຄູ່ຮັກ/ແຟນຄົນປະຈຸບັນ ຫລື ຄູ່ຮ່ວມນອນຄົນອື່ນຂອງທ່ານທີ່ອາດມີກ່ອນໜ້າມີລາວບໍ່?	<p>ຜົວ/ຄູ່ຮ່ວມນອນຄົນປະຈຸບັນ ຫລື ຄົນໃນມຸ່ງນີ້..... 1</p> <p>ຜົວ/ຄູ່ຮ່ວມນອນຄົນກ່ອນ..... 2</p> <p>ທັງສອງ..... 3</p> <p>ບໍ່ຮູ້/ບໍ່ຈື່..... 8</p> <p>ປະຕິເສດ/ບໍ່ຕອບ 9</p>																																																	

704	<p>ຄຳຖາມຕໍ່ໄປນີ້ແມ່ນກ່ຽວກັບສິ່ງທີ່ເກີດຂຶ້ນກັບແມ່ຍິງຫລາຍຄົນ ແລະ ແມ່ນສິ່ງທີ່ຄູ່ຮ່ວມນອນ/ຄູ່ຮັກ/ແຟນຄົນປະຈຸບັນຂອງທ່ານ ຫລື ຄູ່ຮ່ວມນອນຄົນອື່ນໆທີ່ເຄີຍອາດກະທຳກັບທ່ານ.</p> <p>ຜົວ/ຄູ່ຮ່ວມນອນ ຄົນປະຈຸບັນ ຫລື ຄູ່ຮ່ວມນອນຄົນອື່ນທີ່ເຄີຍອາດກະທຳສິ່ງຕ່າງໆດັ່ງຕໍ່ໄປນີ້.</p>	A) (ຖ້າຕອບວ່າ ແມ່ນ ໃຫ້ສືບຕໍ່ ຖາມ B. ຖ້າຕອບວ່າ ບໍ່ແມ່ນ ໃຫ້ຂ້າມໄປຖາມລາຍການຕໍ່ໄປ)		B) ແມ່ນສິ່ງທີ່ເກີດຂຶ້ນໃນ 12 ເດືອນຜ່ານມາບໍ່? (ຖ້າຕອບວ່າ ແມ່ນໃຫ້ສືບຕໍ່ ຖາມຕໍ່ຄຳຖາມ C & D. ຖ້າຕອບວ່າບໍ່ແມ່ນໃຫ້ຖາມພຽງແຕ່ D ເທົ່ານັ້ນ)			C) ໃນ 12 ເດືອນຜ່ານມາ, ທ່ານສາມາດເວົ້າໄດ້ບໍ່ວ່າສິ່ງນີ້ໄດ້ເກີດຂຶ້ນ ໜຶ່ງຄັ້ງ, ສອງສາມຄັ້ງ, ຫລື ຫລາຍຄັ້ງບໍ່?			D) ສິ່ງນີ້ເກີດຂຶ້ນກ່ອນ 12 ເດືອນຜ່ານມາບໍ່? ຖ້າແມ່ນ: ທ່ານສາມາດເວົ້າໄດ້ບໍ່ວ່າສິ່ງນີ້ໄດ້ເກີດຂຶ້ນ ໜຶ່ງຄັ້ງ, ສອງສາມຄັ້ງ, ຫລື ຫລາຍຄັ້ງບໍ່?			
		ແມ່ນ	ບໍ່ແມ່ນ	ແມ່ນ	ບໍ່ແມ່ນ	1 ຄັ້ງ	2-3 ຄັ້ງ	ຫຼາຍຄັ້ງ	ບໍ່	ເທື່ອໜຶ່ງ	2-3 ເທື່ອ	ຫຼາຍຄັ້ງ	
		1	2	1	2	1	2	3	0	1	2	3	
		a) ເຄີຍໄດ້ປະໝາດທ່ານ ຫລື ເຮັດໃຫ້ທ່ານຮູ້ສຶກບໍ່ດີກ່ຽວກັບຕົວຂອງທ່ານບໍ່?	1	2	1	2	1	2	3	0	1	2	3
		b) ເຮັດໃຫ້ທ່ານຕໍ່ຕ້ອຍ ຫລື ອັບອາຍໃນຕໍ່ໜ້າບຸກຄົນອື່ນບໍ່?	1	2	1	2	1	2	3	0	1	2	3
c) ເຮັດໃຫ້ທ່ານຢ້ານກົວ ຫລື ຫົດຫູ່ (ຕົວຢ່າງ. ສາຍຕາລາວເບິ່ງທ່ານ, ການຮ້ອງໃສ່ ຫລື ທຸບເຄື່ອງແຮງ)?	1	2	1	2	1	2	3	0	1	2	3		
d) ໃຊ້ຄຳເວົ້າຂົມຂູ່/ສຽດສີທ່ານ ຫລື ບາງຄົນທີ່ທ່ານຮັກ ເພື່ອໃຫ້ເຈັບໃຈ?	1	2	1	2	1	2	3	0	1	2	3		
ກວດຄົນ: ຄຳຖາມ 704	ຖ້າວ່າມີຄຳຕອບຢ່າງໜ້ອຍສຸດໜຶ່ງຄຳຕອບ ໃນຖັນ A ທີ່ຕອບວ່າແມ່ນ ໃຫ້ໝາຍຕົກໃສ່ [] ↓				ຖ້າວ່າທຸກຄຳຕອບ ບໍ່ແມ່ນ (ຕອບພຽງແຕ່ ລະຫັດ 2 ເທົ່ານັ້ນ ໃນຖັນ A) ໃຫ້ໝາຍໃສ່ []				→705				
704 e	ພຶດຕິກຳທີ່ທ່ານເວົ້າໃນຂ້າງເທິງ (ໝາຍເຖິງພຶດຕິກຳທີ່ລາຍງານ ໃນ ຄຳຖາມທີ່ 704) ແມ່ນໄດ້ກະທຳໂດຍຜົວ/ຄູ່ຮ່ວມນອນ/ຄູ່ຮັກ/ແຟນຄົນປະຈຸບັນ ຫລື ຄູ່ຮ່ວມນອນຄົນອື່ນທີ່ທ່ານມີກ່ອນໜ້ານີ້ ຫລື ແມ່ນທັງສອງບໍ່?				ຜົວ/ຄູ່ຮ່ວມນອນຄົນປະຈຸບັນ 1			ຜົວ/ຄູ່ຮ່ວມນອນຄົນກ່ອນ..... 2					
					ທັງສອງ..... 3			ບໍ່ຮູ້/ບໍ່ຈື່..... 8					
					ປະຕິເສດ/ບໍ່ຕອບ 9								

705	ລາວ(ຜົວ) ຫລື ຄູ່ຮ່ວມນອນຄົນອື່ນ ເຄີຍໄດ້ປະຕິບັດດັ່ງລຸ່ມນີ້:	A) (ຖ້າຕອບວ່າ ແມ່ນ ໃຫ້ສືບ ຕໍ່ຖາມ B. ຖ້າຕອບວ່າ ບໍ່ແມ່ນ	B) ແມ່ນສິ່ງທີ່ເກີດຂຶ້ນ ໃນ 12 ເດືອນ ຜ່ານມາບໍ່? (ຖ້າຕອບວ່າ ແມ່ນໃຫ້ຖາມ ຕໍ່ຄໍາຖາມ C ແລະ D. ຖ້າ ຕອບວ່າ ບໍ່ ແມ່ນ ໃຫ້ຖາມ ພຽງແຕ່ D ເທົ່ານັ້ນ)	C) ໃນ 12 ເດືອນຜ່ານມາ, ທ່ານສາມາດເວົ້າໄດ້ບໍ່ວ່າ ສິ່ງນີ້ໄດ້ເກີດຂຶ້ນ ໜຶ່ງຄັ້ງ, ສອງສາມຄັ້ງ, ຫລື ຫລາຍຄັ້ງບໍ່?	D) ສິ່ງນີ້ເກີດຂຶ້ນກ່ອນ 12 ເດືອນຜ່ານ ມາບໍ່? ຖ້າແມ່ນ: ທ່ານສາມາດເວົ້າໄດ້ບໍ່ວ່າ ສິ່ງນີ້ໄດ້ເກີດຂຶ້ນ ໜຶ່ງຄັ້ງ, ສອງສາມ ຄັ້ງ, ຫລື ຫລາຍຄັ້ງບໍ່?								
						ແມ່ນ	ບໍ່ແມ່ນ	ແມ່ນ	ບໍ່ແມ່ນ	1 ຄັ້ງ	2-3 ຄັ້ງ	ຫຼາຍຄັ້ງ	ບໍ່
		a) ຕົບ ຫລື ໂຍນສິ່ງຂອງໃສ່ທ່ານ ສາມາດເຮັດໃຫ້ທ່ານບາດເຈັບ ບໍ່?	1	2	1	2	1	2	3	0	1	2	3
		b) ສຸກ ຫລື ຍູ້ ຫລື ດຶງຜິມຂອງ ທ່ານບໍ່?	1	2	1	2	1	2	3	0	1	2	3
		c) ຕິທ່ານດ້ວຍກຳປັນຂອງລາວ ຫລື ດ້ວຍສິ່ງອື່ນໆເພື່ອເຮັດ ໃຫ້ທ່ານບາດເຈັບບໍ່?	1	2	1	2	1	2	3	0	1	2	3
		d) ໄດ້ແຕະທ່ານ, ລາກທ່ານ ຫລື ຕິທ່ານບໍ່?	1	2	1	2	1	2	3	0	1	2	3
		e) ມີເຈນຕະນາບິບຄໍ ຫລື ເອົາໄຟ ຈູດທ່ານບໍ່?	1	2	1	2	1	2	3	0	1	2	3
f) ເຄີຍຂົ່ມຊຸ່ ຫລື ເຄີຍນຳໃຊ້ປືນ, ມິດ ຫລື ອາວຸດອື່ນໆ ເພື່ອຕໍ່ສູ້ ກັບທ່ານບໍ່?	1	2	1	2	1	2	3	0	1	2	3		
ກວດຄືນ: ຄໍາຖາມ 705	ຖ້າວ່າມີຄໍາຕອບຢ່າງໜ້ອຍສຸດໜຶ່ງຄໍາຕອບ ໃນຖັນ A ທີ່ ຕອບວ່າ ແມ່ນ ໃຫ້ໝາຍຕົກໃສ່ [] ↓			ຖ້າວ່າທຸກຄໍາຕອບ ບໍ່ແມ່ນ (ຕອບ ພຽງແຕ່ ລະຫັດ 2 ເທົ່ານັ້ນ ໃນ ຖັນ A) ໃຫ້ໝາຍໃສ່ []				↔706					
705 g	ພຶດຕິກຳທີ່ທ່ານເວົ້າໃນຂ້າງເທິງ (ໝາຍເຖິງພຶດຕິກຳທີ່ລາຍ ງານໃນຄໍາຖາມທີ່ 705) ແມ່ນໄດ້ກະທຳໂດຍຜົວ/ຄູ່ຮ່ວມ ນອນຄົນປະຈຸບັນ ຫລື ຄູ່ຮ່ວມນອນຄົນອື່ນທີ່ທ່ານມີກ່ອນ ໜ້ານີ້ ຫລື ແມ່ນທັງສອງບໍ່?			ຜົວ/ຄູ່ຮ່ວມນອນຄົນປະຈຸບັນ 1 ຜົວ/ຄູ່ຮ່ວມນອນຄົນກ່ອນ 2 ທັງສອງ 3 ບໍ່ຮູ້/ບໍ່ຈື່ 8 ປະຕິເສດ/ບໍ່ຕອບ 9									

706		A) (ຖ້າຕອບວ່າ ແມ່ນ ໃຫ້ສືບຕໍ່ຖາມ B. ຖ້າຕອບວ່າ ບໍ່ແມ່ນ	B) ແມ່ນສິ່ງທີ່ເກີດຂຶ້ນ ໃນ 12 ເດືອນ ຜ່ານມາບໍ່? (ຖ້າຕອບວ່າ ແມ່ນໃຫ້ຖາມ ຕໍ່ຄໍາຖາມ C ແລະ D. ຖ້າ ຕອບວ່າ ບໍ່ ແມ່ນ ໃຫ້ຖາມ ພຽງແຕ່ D ເທົ່ານັ້ນ)	C) ໃນ 12 ເດືອນຜ່ານມາ, ທ່ານສາມາດເວົ້າໄດ້ບໍ່ວ່າ ສິ່ງນີ້ໄດ້ເກີດຂຶ້ນ ໜຶ່ງຄັ້ງ, ສອງສາມຄັ້ງ, ຫລື ຫລາຍຄັ້ງບໍ່?	D) ສິ່ງນີ້ເກີດຂຶ້ນກ່ອນ 12 ເດືອນຜ່ານ ມາບໍ່? ຖ້າແມ່ນ: ທ່ານສາມາດເວົ້າໄດ້ບໍ່ວ່າ ສິ່ງນີ້ໄດ້ເກີດຂຶ້ນ ໜຶ່ງຄັ້ງ, ສອງສາມ ຄັ້ງ, ຫລື ຫລາຍຄັ້ງບໍ່?											
						ແມ່ນ	ບໍ່ແມ່ນ	ແມ່ນ	ບໍ່ແມ່ນ	1 ຄັ້ງ	2-3 ຄັ້ງ	ຫຼາຍຄັ້ງ	ບໍ່	ເທື່ອໜຶ່ງ	2-3 ເທື່ອ	ຫຼາຍຄັ້ງ
						1	2	1	2	1	2	3	0	1	2	3
						1	2	1	2	1	2	3	0	1	2	3
	a) ຜົວ/ຄູ່ຮ່ວມນອນ/ຄູ່ຮັກ/ແຟນ ຫລື ຄູ່ຮ່ວມນອນຄົນອື່ນໆ ເຄີຍບັງຄັບທ່ານໃຫ້ມີເພດສໍາພັນ ໃນເວລາທ່ານບໍ່ຕ້ອງການ ທີ່ຈະມີເພດສໍາພັນ, ຕົວຢ່າງ ຂົ່ມຂູ່ທ່ານ ຫລື ຂົ່ມຂຶ້ນທ່ານ ບໍ່?	1	2	1	2	1	2	3	0	1	2	3				
	b) ທ່ານເຄີຍມີເພດສໍາພັນໂດຍບໍ່ ຕ້ອງການ ຍ້ອນວ່າທ່ານຢ້ານຄູ່ ຮ່ວມນອນຂອງທ່ານ ຫລື ຄູ່ ຮ່ວມນອນຄົນອື່ນໆຈະທໍາຮ້າຍ ບໍ່ຖ້າທ່ານປະຕິເສດ?	1	2	1	2	1	2	3	0	1	2	3				
	c) ຄູ່ຮ່ວມນອນຂອງທ່ານ ຫລື ຄູ່ ຮ່ວມນອນຄົນອື່ນໆເຄີຍບັງຄັບ ທ່ານໃຫ້ທ່ານເຮັດສິ່ງອື່ນໆກ່ຽວ ກັບທາງເພດທີ່ທ່ານບໍ່ຕ້ອງການ ຫລື ທ່ານເຫັນວ່າມັນບໍ່ດີ ຫລື ເປັນໜ້າອັບອາຍບໍ່?	1	2	1	2	1	2	3	0	1	2	3				
ກວດຄືນ:	ຖ້າວ່າມີຄໍາຕອບຢ່າງໜ້ອຍສຸດໜຶ່ງຄໍາຕອບ ໃນຖັນ A ທີ່ ຕອບວ່າ ແມ່ນ ໃຫ້ໝາຍຕົກໃສ່ []	↓			ຖ້າວ່າທຸກຄໍາຕອບ ບໍ່ແມ່ນ (ຕອບ ພຽງແຕ່ ລະຫັດ 2 ເທົ່ານັ້ນ ໃນ ຖັນ A) ໃຫ້ໝາຍໃສ່ []				→707							
706 d	ພຶດຕິກຳທີ່ທ່ານເວົ້າໃນຂ້າງເທິງ (ໝາຍເຖິງພຶດຕິກຳທີ່ລາຍ ງານໃນຄໍາຖາມທີ່ 706) ແມ່ນໄດ້ກະທຳໂດຍຜົວ/ຄູ່ຮ່ວມ ນອນຄົນປະຈຸບັນ ຫລື ຄູ່ຮ່ວມນອນຄົນອື່ນທີ່ທ່ານມີກ່ອນ ໜ້ານີ້ ຫລື ແມ່ນທັງສອງບໍ່?	ຜົວ/ຄູ່ຮ່ວມນອນຄົນປະຈຸບັນ 1 ຜົວ/ຄູ່ຮ່ວມນອນຄົນກ່ອນ..... 2 ທັງສອງຄົນ 3 ບໍ່ຮູ້/ບໍ່ຈື່..... 8 ປະຕິເສດ/ບໍ່ຕອບ 9														
707	ກວດຄືນ ເບິ່ງ ວ່າມີຄໍາ ຕອບ ວ່າ "ແມ່ນ" ໃນ ຄໍາ ຖາມໃດໜຶ່ງກ່ຽວ ກັບການໃຊ້ຄວາມຮຸນແຮງທາງຮ່າງກາຍ, ເບິ່ງຄໍາຖາມ 705	ມີ, ຄວາມຮຸນແຮງທາງຮ່າງກາຍ 1 ບໍ່ມີຄວາມຮຸນແຮງທາງຮ່າງກາຍ 2										ໝາຍໃນ ຫ້ອງ C				
708	ກວດຄືນ ເບິ່ງ ວ່າມີ ຄໍາ ຕອບ ວ່າ "ແມ່ນ" ໃນ ຄໍາ ຖາມໃດໜຶ່ງກ່ຽວ ກັບການໃຊ້ຄວາມຮຸນແຮງທາງເພດ, ເບິ່ງຄໍາຖາມ 706	ມີ, ຄວາມຮຸນແຮງທາງຮ່າງກາຍ 1 ບໍ່ມີຄວາມຮຸນແຮງທາງຮ່າງກາຍ 2										ໝາຍໃນ ຫ້ອງ C				

708 a	ທ່ານຢ້ານ ຜົວ/ຄູ່ຮ່ວມນອນຂອງທ່ານຄົນປະຈຸບັນ/ຄົນຫລ້າສຸດຂອງທ່ານບໍ່?	ບໍ່ເຄີຍ.....1 ບາງຄັ້ງຄາວ.....2 ຫລາຍຄັ້ງ.....3 ຢ້ານຕະຫລອດເວລາ/ເກືອບທຸກຄັ້ງ.....4 ບໍ່ຮູ້/ບໍ່ຈື່.....8 ປະຕິເສດ/ບໍ່ຕອບ.....9	
905	ທ່ານເຄີຍຕີ ຫລື ທໍາຮ້າຍຮ່າງກາຍຜົວ/ຄູ່ຮ່ວມນອນ/ຄູ່ຮັກ/ແຟນຂອງທ່ານ ເມື່ອລາວບໍ່ໄດ້ຕີ ຫລື ທໍາຮ້າຍຮ່າງກາຍຂອງທ່ານບໍ່?	ບໍ່ເຄີຍ.....1 ໜຶ່ງຄັ້ງ.....2 2-5 ຄັ້ງ.....3 > 5 ຄັ້ງ.....4 ບໍ່ຮູ້/ບໍ່ຈື່.....8 ປະຕິເສດ/ບໍ່ຕອບ.....9	
ກວດຄົນ :	<i>(s7preg)</i>	ເຄີຍຖືພາ (ທາງເລືອກ P)	ບໍ່ເຄີຍຖືພາ
ເອກະສານ		(1) []	(2) [] ⇐
ອ້າງອີງ,		↓	
ຫ້ອງ B	<i>(s7prnum)</i>	ຈໍານວນຄັ້ງຖືພາ (ທາງເລືອກ T)	[][]
		↓	
	<i>(s7pcur)</i>	ກໍາລັງຖືພາບໍ່? (ທາງເລືອກ S)	ແມ່ນ...1 ບໍ່ແມ່ນ...2 ↓
709	ໃນເວລາທ່ານຖືພາທ່ານເຄີຍຖືກຍັ້, ຕົບ, ຕີ, ເຕະ ຫລື ຖືກທໍາຮ້າຍຮ່າງກາຍ ຈາກ ຄູ່ຮ່ວມນອນ/ຄູ່ຮັກ/ແຟນຂອງທ່ານບໍ່?	ເຄີຍ..... 1 ບໍ່ເຄີຍ..... 2 ບໍ່ຮູ້/ບໍ່ຈື່..... 8 ປະຕິເສດ/ບໍ່ຕອບ..... 9	⇐ພາກ8 ⇐ພາກ8 ⇐ພາກ8
710	ຖ້າຜູ້ໃຫ້ສໍາພາດໄດ້ຖືພາພຽງຄັ້ງດຽວ, ໃຫ້ຂຽນລະຫັດ "01" ຖ້າຜູ້ໃຫ້ສໍາພາດໄດ້ຖືພາຫລາຍກວ່າໜຶ່ງຄັ້ງ: ຈັກຄັ້ງທີ່ທ່ານໄດ້ຖືກຕີ?	ຈໍານວນຄັ້ງຖືພາທີ່ຖືກຕີຕີ [][]	
710 a	ການຖືພາຄັ້ງສຸດທ້າຍຂອງທ່ານໄດ້ຖືກຕີບໍ່? ຖ້າຜູ້ໃຫ້ສໍາພາດໄດ້ຖືພາພຽງຄັ້ງດຽວໃຫ້ໝາຍວົງອ້ອມເອົາລະຫັດ "1".	ແມ່ນ..... 1 ບໍ່ແມ່ນ..... 2 ບໍ່ຮູ້/ບໍ່ຈື່..... 8 ປະຕິເສດ/ບໍ່ຕອບ..... 9	
711	ທ່ານເຄີຍຖືກຊົກ ຫລື ເຕະເຂົ້າທ້ອງນ້ອຍໃນເວລາທີ່ທ່ານຖືພາບໍ່?	ເຄີຍ..... 1 ບໍ່ເຄີຍ..... 2 ບໍ່ຮູ້/ບໍ່ຈື່..... 8 ປະຕິເສດ/ບໍ່ຕອບ..... 9	
ຖ້າມີການລາຍງານວ່າ ມີການຖືພາແຕ່ຄັ້ງດຽວ, ແມ່ນໃຫ້ຖາມເຖິງການຖືພານັ້ນ ຖ້າມີການລາຍງານວ່າ ມີການຖືພາຫລາຍກວ່າໜຶ່ງຄັ້ງ, ແມ່ນໃຫ້ຖາມຄໍາຖາມລຸ່ມນີ້ ໂດຍອີງໃສ່ການຖືພາຄັ້ງສຸດທ້າຍ ທີ່ມີຄວາມຮຸນແຮງ.			
712	ໃນຂະນະທີ່ທ່ານຖືພາຄັ້ງສຸດທ້າຍທີ່ທ່ານໄດ້ຖືກຕີຕີນັ້ນ, ຜູ້ທີ່ຕີທ່ານ ລາວແມ່ນພໍ່ຂອງເດັກໃນທ້ອງບໍ່?	ແມ່ນ..... 1 ບໍ່ແມ່ນ..... 2 ບໍ່ຮູ້/ບໍ່ຈື່..... 8 ປະຕິເສດ/ບໍ່ຕອບ..... 9	

713 a	ຜູ້ທີ່ຕິບຕິທ່ານ ລາວແມ່ນຄູ່ຮ່ວມນອນຄົນປະຈຸບັນ ຫລື ຄົນຫລ້າສຸດຂອງທ່ານບໍ່?	ແມ່ນ..... 1 ບໍ່ແມ່ນ..... 2 ບໍ່ຮູ້/ບໍ່ຈື່..... 8 ປະຕິເສດ/ບໍ່ຕອບ 9	
714	ລາວມີພຶດຕິກຳແບບດຽວກັນກັບ ກ່ອນທີ່ທ່ານຖືພາບໍ່?	ຄື 1 ບໍ່ຄື 2 ບໍ່ຮູ້/ບໍ່ຈື່..... 8 ປະຕິເສດ/ບໍ່ຕອບ 9	↪ພາກ8 ↪ພາກ8
715	ສົມທຽບກ່ອນທີ່ທ່ານຖືພາ, ທ່ານເຄີຍຖືກທຳຮ້າຍ/ຕິບຕິ (ອີງຕາມຄຳຕອບຂອງຜູ້ໃຫ້ສຳພາດກ່ອນໜ້ານີ້) ໜ້ອຍລົງກວ່າເກົ່າ, ຍັງຄືເກົ່າ ຫລື ຮ້າຍແຮງກວ່າເກົ່າ ໃນຂະນະທີ່ທ່ານຖືພາ? ຮ້າຍແຮງກວ່າເກົ່ານັ້ນ ຂ້າພະເຈົ້າໝາຍຄວາມວ່າ ລາວທຳຮ້າຍທ່ານຫລາຍຄັ້ງກວ່າເກົ່າ ຫລື ໜັກກວ່າເກົ່າ.	ໜ້ອຍກວ່າເກົ່າ 1 ເທົ່າເກົ່າ 2 ຮ້າຍແຮງຫລາຍກວ່າເກົ່າ..... 3 ບໍ່ຮູ້/ບໍ່ຈື່..... 8 ປະຕິເສດ/ບໍ່ຕອບ 9	

ພາກທີ 8: ການບາດເຈັບ			
ກວດຄົນ: ເອກະສານອ້າງອີງ ຫ້ອງ C	ແມ່ຍິງທີ່ເຄີຍມີປະສົບການຄວາມຮຸນ ແຮງທາງເພດ ຫລື ທາງຮ່າງກາຍ. (ຖ້າແມ່ນ ໃຫ້ໃຊ້ທາງເລືອກ U ຫລື V)	ແມ່ຍິງທີ່ບໍ່ເຄີຍມີປະສົບການຄວາມຮຸນແຮງທາງ ເພດ ຫລື ທາງຮ່າງກາຍ. ("ຖ້າບໍ່ມີທັງສອງປະເພດຄວາມຮຸນແຮງ)	
(S8phsex)	(1)	[] ↓ (2)	[] ↪ ↪ພາກ10
ປະຈຸບັນນີ້ ຂ້າພະເຈົ້າຢາກຮຽນຮູ້ຕື່ມອີກກ່ຽວກັບການບາດເຈັບທີ່ທ່ານເຄີຍພົບພໍ້ຈາກການກະທຳຂອງຄູ່ຮ່ວມນອນຂອງທ່ານ ທີ່ພວກເຮົາເຄີຍສືບທະນາກ່ຽວກັບ (ມັນອາດມີຄວາມຈຳເປັນຕ້ອງໄດ້ອ້າງອີງເຖິງພຶດຕິກຳສະເພາະທີ່ຜູ້ໃຫ້ສຳພາດເວົ້າເຖິງໃນພາກທີ 7). ການບາດເຈັບ, ຂ້າພະເຈົ້າໝາຍເຖິງທຸກໆການທຳຮ້າຍທາງຮ່າງກາຍ, ລວມທັງ ເຮັດໃຫ້ມີບາດແຜ, ການເຈັບປວດ, ເຜົາໄໝ້, ດູກຫັກ, ຫລື ແຂ້ວຫັກ ຫລື ອື່ນໆຄ້າຍຄືກັນນີ້.			
801	ທ່ານເຄີຍໄດ້ຮັບບາດເຈັບ ຊຶ່ງມີຜົນເນື່ອງມາຈາກພຶດຕິກຳຂອງຜົວ/ຄູ່ຮ່ວມນອນຂອງທ່ານບໍ່? ກະລຸນາຄິດຮອດເຖິງພຶດຕິກຳທີ່ພວກເຮົາສືບທະນາກ່ອນໜ້ານີ້.	ເຄີຍ..... 1 ບໍ່ເຄີຍ..... 2 ບໍ່ຮູ້/ບໍ່ຈື່..... 8 ປະຕິເສດ/ບໍ່ຕອບ 9	↪ 804a
802 a	ໃນຊີວິດຂອງທ່ານ, ມີຫລາຍຄັ້ງປານໃດທີ່ທ່ານໄດ້ຮັບບາດເຈັບຈາກຜົວ/ຄູ່ຮ່ວມນອນຂອງທ່ານ?	ໜຶ່ງຄັ້ງ/ສອງຄັ້ງ 1 3-5 ຄັ້ງ..... 2 ຫລາຍຄັ້ງ (ຫລາຍກວ່າ 5) 3 ບໍ່ຮູ້/ບໍ່ຈື່..... 8 ປະຕິເສດ/ບໍ່ຕອບ 9	
802 b	ເຫດການນີ້ໄດ້ເກີດຂຶ້ນພາຍໃນ 12 ເດືອນຜ່ານມາບໍ່?	ແມ່ນ..... 1 ບໍ່ແມ່ນ..... 2 ບໍ່ຮູ້/ບໍ່ຈື່..... 8 ປະຕິເສດ/ບໍ່ຕອບ 9	

803 a	<p>ການບາດເຈັບປະເພດໃດທີ່ທ່ານໄດ້ຮັບ? ກະລຸນາເວົ້າເຖິງທຸກໆການບາດເຈັບອັນເນື່ອງມາຈາກພຶດຕິກຳຂອງຜົວ/ຄູ່ຮ່ວມນອນຂອງທ່ານ, ບໍ່ຕ້ອງສົນໃຈວ່າເຫດການນັ້ນຈະເກີດຂຶ້ນມາໄດ້ດົນປານໃດແລ້ວ.</p> <p>ໝາຍທຸກຂໍ້</p> <p>ສອບຖາມ:</p> <p>ການບາດເຈັບອື່ນໆມີບໍ່?</p>	<p>ບາດແຜ, ແທງ, ກັດ A</p> <p>ຊຸດ, ຮອຍລອກ, ຂີດ B</p> <p>ເຈັບປວດ, ກະດູກຫລຸດ C</p> <p>ເຜົາໄໝ້ D</p> <p>ບາດເຈັບຈາກການຖືກແທງ, ບາດແຜເລິກ, ບາດແຜຍາວ E</p> <p>ເຈ້ຍຫູແຕກ, ເຈັບຕາ F</p> <p>ດູກແຕກ, ດູກຫັກ G</p> <p>ແຂ້ວຫັກ H</p> <p>ບາດເຈັບພາຍໃນຮ່າງກາຍ I</p> <p>ອື່ນໆ (ເວົ້າແຈ້ງ): _____ ... X</p>	<p>b) ຖາມຜູ້ໃຫ້ສໍາພາດພຽງແຕ່ຄໍາຕອບທີ່ໝາຍໃນຄໍາຖາມ 803a:</p> <p>ເຫດການນີ້ເກີດຂຶ້ນໃນ 12 ເດືອນຜ່ານມາບໍ່?</p> <table border="1"> <thead> <tr> <th>ແມ່ນ</th> <th>ບໍ່ແມ່ນ</th> <th>ບໍ່ຮູ້</th> </tr> </thead> <tbody> <tr> <td>1</td> <td>2</td> <td>8</td> </tr> <tr> <td>1</td> <td>2</td> <td>8</td> </tr> <tr> <td>1</td> <td>2</td> <td>8</td> </tr> <tr> <td>1</td> <td>2</td> <td>8</td> </tr> <tr> <td>1</td> <td>2</td> <td>8</td> </tr> <tr> <td>1</td> <td>2</td> <td>8</td> </tr> <tr> <td>1</td> <td>2</td> <td>8</td> </tr> <tr> <td>1</td> <td>2</td> <td>8</td> </tr> <tr> <td>1</td> <td>2</td> <td>8</td> </tr> <tr> <td>1</td> <td>2</td> <td>8</td> </tr> </tbody> </table>	ແມ່ນ	ບໍ່ແມ່ນ	ບໍ່ຮູ້	1	2	8	1	2	8	1	2	8	1	2	8	1	2	8	1	2	8	1	2	8	1	2	8	1	2	8	1	2	8	
ແມ່ນ	ບໍ່ແມ່ນ	ບໍ່ຮູ້																																			
1	2	8																																			
1	2	8																																			
1	2	8																																			
1	2	8																																			
1	2	8																																			
1	2	8																																			
1	2	8																																			
1	2	8																																			
1	2	8																																			
1	2	8																																			
804 a	<p>ໃນຊີວິດຂອງທ່ານ, ທ່ານເຄີຍສະຫລົບ ຍ້ອນສິ່ງທີ່ ຜົວ/ຄູ່ຮ່ວມນອນຂອງທ່ານໄດ້ເຮັດໃຫ້ທ່ານບໍ່?</p>	<p>ເຄີຍ 1</p> <p>ບໍ່ເຄີຍ 2</p> <p>ບໍ່ຮູ້/ບໍ່ຈື່ 8</p> <p>ປະຕິເສດ/ບໍ່ຕອບ 9</p>	<p>↪ 805a</p> <p>↪ 805a</p>																																		
804 b	<p>ເຫດການນີ້ໄດ້ເກີດຂຶ້ນພາຍໃນ 12 ເດືອນຜ່ານມາບໍ່?</p>	<p>ແມ່ນ 1</p> <p>ບໍ່ແມ່ນ 2</p> <p>ບໍ່ຮູ້/ບໍ່ຈື່ 8</p> <p>ປະຕິເສດ/ບໍ່ຕອບ 9</p>																																			
805 a	<p>ໃນຊີວິດຂອງທ່ານ, ທ່ານເຄີຍບາດເຈັບສາຫັດຈາກຜົວ/ຄູ່ຮ່ວມນອນເຖິງຂັ້ນຈໍາເປັນຕ້ອງໄດ້ຮັບການປິ່ນປົວບໍ່ (ເຖິງແມ່ນວ່າທ່ານບໍ່ໄດ້ຮັບການປິ່ນປົວກໍຕາມ)?</p> <p>ຖ້າເຄີຍ: ຫລາຍຄັ້ງປານໃດ? ຖ້າບໍ່ແນ່ໃຈ: ຫລາຍກວ່າ ຫລື ນ້ອຍກວ່າ?</p>	<p>ຕ້ອງການເວລາເພື່ອຮັກສາສຸຂະພາບ [] []</p> <p>ປະຕິເສດ/ບໍ່ຕອບ 99</p> <p>ບໍ່ຕ້ອງການ 00</p>	<p>↪ ພາກ 9</p>																																		
805 b	<p>ເຫດການນີ້ໄດ້ເກີດຂຶ້ນພາຍໃນ 12 ເດືອນຜ່ານມາບໍ່?</p>	<p>ແມ່ນ 1</p> <p>ບໍ່ແມ່ນ 2</p> <p>ບໍ່ຮູ້/ບໍ່ຈື່ 8</p> <p>ປະຕິເສດ/ບໍ່ຕອບ 9</p>																																			
806	<p>ໃນຊີວິດຂອງທ່ານ, ທ່ານເຄີຍໄດ້ຮັບການດູແລສຸຂະພາບຈາກການ ບາດເຈັບນີ້ບໍ່ (ການບາດເຈັບນີ້)?</p>	<p>ແມ່ນ, ບາງຄັ້ງຄາວ 1</p> <p>ແມ່ນ, ເລື້ອຍໆ 2</p> <p>ບໍ່ແມ່ນ, ບໍ່ເຄີຍ 3</p> <p>ບໍ່ຮູ້/ບໍ່ຈື່ 8</p> <p>ປະຕິເສດ/ບໍ່ຕອບ 9</p>	<p>↪ ພາກ 9</p>																																		

807	ໃນຊີວິດຂອງທ່ານ, ທ່ານເຄີຍນອນໂຮງໝໍເພື່ອຮັກສາສຸຂະພາບອັນເນື່ອງ ມາຈາກການບາດເຈັບບໍ່? ຖ້າເຄີຍ: ທ່ານນອນຈັກຄືນ? (ຫລາຍກວ່າ ຫລື ໜ້ອຍກວ່າ)	ຈຳນວນຄືນທີ່ນອນໂຮງໝໍ [][] ຖ້າບໍ່ເຄີຍ ໃຫ້ຂຽນ '00" ບໍ່ຮູ້/ບໍ່ຈື່98 ປະຕິເສດ/ບໍ່ຕອບ99	
808	ທ່ານໄດ້ບອກສາເຫດການບາດເຈັບທີ່ແທ້ຈິງໃຫ້ທ່ານໝໍຟັງບໍ່?	ໄດ້ບອກ 1 ບໍ່ໄດ້ບອກ 2 ບໍ່ຮູ້/ບໍ່ຈື່ 8 ປະຕິເສດ/ບໍ່ຕອບ 9	

ພາກທີ 9: ຜົນກະທົບ ແລະ ການຮັບມື

ປະຈຸບັນນີ້, ຂ້າພະເຈົ້າຕ້ອງການຖາມທ່ານກ່ຽວກັບສິ່ງທີ່ມີຜົນກະທົບຕໍ່ທ່ານ ອັນເນື່ອງມາຈາກພຶດຕິກຳຂອງຜົວ/ຄູ່ຮ່ວມນອນຂອງທ່ານ. ພຶດຕິກຳທີ່ຂ້າພະເຈົ້າໝາຍເຖິງ (ພຶດຕິກຳສະເພາະທີ່ຜູ້ໃຫ້ສໍາພາດໄດ້ເວົ້າເຖິງ ໃນພາກທີ 7).

ຖ້າລາຍງານວ່າ ມີຄວາມຮຸນແຮງຈາກຄູ່ຮ່ວມນອນຫລາຍກວ່າໜຶ່ງຄືນ, ໃຫ້ເພີ່ມ: ຂ້າພະເຈົ້າຕ້ອງການໃຫ້ທ່ານຕອບຄໍາຖາມເຫລົ່ານີ້ທີ່ກ່ຽວຂ້ອງກັບຄູ່ຮ່ວມນອນຄືນລ່າສຸດ ຫລື ຄູ່ຮ່ວມນອນຄືນສຸດທ້າຍຂອງທ່ານ ຜູ້ທີ່ທໍາຮ້າຍທ່ານ.

ກວດຄືນ: ເອກະສານອ້າງອີງ ຫ້ອງ C (S9phys)	ແມ່ຍິງທີ່ມີໄດ້ພົບພໍ້ກັບການໃຊ້ ຄວາມຮຸນແຮງທາງດ້ານຮ່າງກາຍ (ຖ້າເຄີຍ ໃຊ້ທາງເລືອກ U) [] ↓ (1)	ແມ່ຍິງທີ່ມີໄດ້ພົບພໍ້ກັບການໃຊ້ຄວາມຮຸນແຮງທາງເພດ ("ຖ້າບໍ່ເຄີຍ ສໍາລັບ U ແລະ ເຄີຍ ສໍາລັບ V) [] ↔	↔ 906
901	ຕາມປົກກະຕິແລ້ວ ແມ່ນສະພາບການເຫລົ່ານີ້ບໍ່ຊັກນໍາໃຫ້ຜົວ/ຄູ່ຮ່ວມນອນຂອງທ່ານເກີດພຶດຕິກຳໃນການໃຊ້ຄວາມຮຸນແຮງທາງດ້ານຮ່າງກາຍ? ໝາຍເຖິງຄວາມຮຸນແຮງທາງດ້ານຮ່າງກາຍທີ່ເວົ້າເຖິງກ່ອນໜ້ານີ້. ສອບຖາມ: ມີສະພາບການອື່ນໆອີກບໍ່? ໝາຍເອົາທຸກໆຄໍາຕອບທີ່ເວົ້າເຖິງ	ບໍ່ມີເຫດຜົນA ເວລາຜູ້ຊາຍເມົາເຫລົ້າ.....B ບັນຫາທາງດ້ານການເງິນ C ວຽກຂອງລາວມີຄວາມຫຍຸ້ງຍາກ..... D ເວລາລາວຫວ່າງງານ.....E ບໍ່ມີອາຫານໃນເຮືອນ.....F ມີບັນຫາກັບຄອບຄົວຂອງລາວ ຫລື ຂອງທ່ານ G ເມຍຖືພາ H ລາວຫົງຫວງເມຍI ເມຍປະຕິເສດການມີເພດສໍາພັນ..... J ເມຍບໍ່ເຊື່ອຟັງK ລາວຕ້ອງການສອນບົດຮຽນ, ການສຶກສາ ຫລື ລົງໂທດ/ໃສ່ໂທດL ລາວຕ້ອງການສະແດງຕົວວ່າລາວເປັນນາຍທ່ານ M ອື່ນໆ (ເວົ້າແຈ້ງ):X	
ກວດຄືນ: (ເອກະສານອ້າງອີງ, ຫ້ອງ B, ທາງເລືອກ R) (s9child)	ເດັກຍິງມີຊີວິດ (1)	[] ↓ (2)	↔ 906

902	ສໍາລັບເຫດການທີ່ເກີດຂຶ້ນ, ລູກຂອງທ່ານໄດ້ຢູ່ໃນເຫດການ ຫລື ພວກເຂົາໄດ້ຍິນໃນຂະນະທ່ານຖືກຕີບໍ່? ຖ້າແມ່ນ: ເລື້ອຍປານໃດ?	ບໍ່ເຄີຍ..... 1 ໜຶ່ງ ຫລື ສອງຄັ້ງ..... 2 ຫລາຍຄັ້ງ..... 3 ຫລາຍໆຄັ້ງ/ເກືອບທຸກຄັ້ງ..... 4 ບໍ່ຮູ້..... 8 ປະຕິເສດ/ບໍ່ຕອບ 9	
904	ໃນເວລາທີ່ທ່ານຖືກຕີ, ທ່ານເຄີຍຕໍ່ສູ້ຄືນ ຫລື ປ້ອງກັນຕົວທ່ານເອງບໍ່? ຖ້າແມ່ນ: ເລື້ອຍປານໃດ?	ບໍ່ເຄີຍ..... 1 ໜຶ່ງ 2 ຫລາຍຄັ້ງ..... 3 ຫລາຍໆຄັ້ງ/ເກືອບທຸກຄັ້ງ..... 4 ບໍ່ຮູ້/ບໍ່ຈື່..... 8 ປະຕິເສດ/ບໍ່ຕອບ 9	↔ 906
904 a	ມີຜົນໄດ້ຮັບຫຍັງແດ່ຈາກການຕໍ່ສູ້ຂອງທ່ານໃນເວລາເກີດຄວາມຮຸນແຮງ? ທ່ານສາມາດເວົ້າໄດ້ບໍ່ວ່າ ບໍ່ມີຜົນຫຍັງ, ເຮັດໃຫ້ຄວາມຮຸນແຮງຮ້າຍແຮງຂຶ້ນກວ່າເກົ່າ, ເຮັດໃຫ້ຄວາມຮຸນແຮງຫລຸດລົງກວ່າເກົ່າ ຫລື ເຮັດໃຫ້ຄວາມຮຸນແຮງຢຸດເຊົາລົງ, ຢ່າງໜ້ອຍແມ່ນຢຸດລົງໄລຍະໜຶ່ງ.	ບໍ່ປ່ຽນແປງ/ບໍ່ມີຜົນຫຍັງ..... 1 ເຮັດໃຫ້ຄວາມຮຸນແຮງຮ້າຍແຮງຂຶ້ນກວ່າເກົ່າ 2 ເຮັດໃຫ້ຄວາມຮຸນແຮງຫລຸດລົງ 3 ເຮັດໃຫ້ຄວາມຮຸນແຮງຢຸດຕິລົງ..... 4 ບໍ່ຮູ້/ບໍ່ຈື່..... 8 ປະຕິເສດ/ບໍ່ຕອບ 9	
906	ທ່ານສາມາດເວົ້າໄດ້ບໍ່ວ່າ ພຶດຕິກຳຂອງຜົວ/ຄູ່ຮ່ວມນອນຂອງທ່ານມີຜົນກະທົບຕໍ່ສຸຂະພາບຮ່າງກາຍ ຫລື ສຸຂະພາບຈິດຂອງທ່ານບໍ່? ອີງຕາມພຶດຕິກຳສະເພາະ ຂອງຄວາມຮຸນແຮງທາງເພດແລະ/ຫລື ທາງຮ່າງກາຍ ທີ່ລາວໄດ້ເວົ້າຜ່ານນີ້	ບໍ່ມີຜົນຫຍັງ 1 ມີຜົນໜ້ອຍໜຶ່ງ 2 ມີຜົນຫລາຍ 3 ບໍ່ຮູ້/ບໍ່ຈື່..... 8 ປະຕິເສດ/ບໍ່ຕອບ 9	
907	ຖ້າມີ, ພຶດຕິກຳໃນການໃຊ້ຄວາມຮຸນແຮງຂອງຜົວ/ຄູ່ຮ່ວມນອນໄດ້ລົບກວນວຽກງານຂອງທ່ານ ຫລື ການສ້າງລາຍຮັບອື່ນໆໃນດ້ານໃດແດ່? ໝາຍທຸກໆຄຳຕອບທີ່ມີຜົນກະທົບ	ບໍ່ມີຂໍ້ມູນ (ບໍ່ໄດ້ເຮັດວຽກທີ່ມີລາຍໄດ້)A ບໍ່ລົບກວນຕໍ່ຫນ້າວຽກ.....B ລົບກວນຕໍ່ຫນ້າວຽກ..... C ບໍ່ມີສະມາທິໃນການເຮັດວຽກ D ບໍ່ສາມາດເຮັດວຽກ/ຂາດວຽກE ຂາດຄວາມໝັ້ນໃຈໃນຄວາມສາມາດ.....F ອື່ນໆ (ເວົ້າແຈ້ງ):X	
908	ແມ່ນໃຜແດ່ທີ່ທ່ານເຄີຍເລົ່າກ່ຽວກັບພຶດຕິກຳຂອງລາວ? ໝາຍທຸກໆຄຳຕອບທີ່ເວົ້າເຖິງ ສອບຖາມ: ມີໃຜອີກບໍ່?	ບໍ່ມີໃຜA ໜູ່ເພື່ອນ.....B ພໍ່ແມ່..... C ອ້າຍ, ເອື້ອຍ ຫລື ນ້ອງ D ລູງ ແລະ ປ້າ.....E ຄອບຄົວຂອງຜົວ/ຄູ່ຮ່ວມນອນF ເດັກນ້ອຍ..... G ເພື່ອນບ້ານ..... H ຕໍາຫລວດI ທ່ານໝໍ/ພະນັກງານແພດ..... J ພະສົງ.....K ທີ່ປຶກສາL ອົງການທີ່ບໍ່ແມ່ນລັດຖະບານ/ອົງການຈັດຕັ້ງແມ່ຍິງ..... N ອື່ນໆ (ເວົ້າແຈ້ງ):X	

909	ມີຄົນໃດຄົນໜຶ່ງເຄີຍພະຍາຍາມຈະຊ່ວຍທ່ານບໍ່? ຖ້າມີ, ແມ່ນໃຜຊ່ວຍທ່ານແດ່? ໝາຍທຸກໆຄໍາຕອບທີ່ເວົ້າເຖິງ ສອບຖາມ: ມີໃຜອີກບໍ່?	ບໍ່ມີໃຜA ໜູ່ເພື່ອນ.....B ພໍ່ແມ່..... C ອ້າຍ, ເອື້ອຍ ຫລື ນ້ອງ D ລຸງ ແລະ ປ້າ.....E ຄອບຄົວຂອງຜົວ/ຄຸ້ນອນ F ເດັກນ້ອຍ..... G ເພື່ອນບ້ານ..... H ຕໍາຫລວດ I ທ່ານໝໍ/ພະນັກງານແພດ..... J ພະສົງ/ຜູ້ນໍາທາງສາສະໜາK ທີ່ປຶກສາ L ອົງການທີ່ບໍ່ແມ່ນລັດຖະບານ/ອົງການຈັດຕັ້ງແມ່ຍິງ..... N ອື່ນໆ (ເວົ້າແຈ້ງ): X																																																																		
910	ທ່ານເຄີຍໄປຂໍຄວາມຊ່ວຍເຫລືອນໍາພາກສ່ວນ ລຸ່ມນີ້ບໍ່? ອ່ານເທື່ອລະຂໍ້ a) ຕໍາຫລວດ b) ໂຮງໝໍ ຫລື ສຸກສາລາ c) ການບໍລິການທາງສັງຄົມ d) ທີ່ປຶກສາດ້ານກົດໝາຍ e) ສານ f) ສູນປົກປ້ອງ g) ຜູ້ນໍາທ້ອງຖິ່ນ h) ອົງການຈັດຕັ້ງແມ່ຍິງ (ໃຊ້ສີ່) i) ໜ່ວຍໄກ່ເກ່ຍ j) ພະສົງ/ຜູ້ນໍາສາສະໜາ x) ຜູ້ອື່ນໆອີກບໍ່? ຢູ່ໃສ?	<table border="1"> <thead> <tr> <th></th> <th colspan="2">ບໍ່ແມ່ນ</th> <th colspan="2">ແມ່ນ</th> </tr> <tr> <th></th> <th>ແມ່ນ</th> <th>ບໍ່ແມ່ນ</th> <th>ແມ່ນ</th> <th>ບໍ່ແມ່ນ</th> </tr> </thead> <tbody> <tr> <td>a) ຕໍາຫລວດ</td> <td>1</td> <td>2</td> <td>1</td> <td>2</td> </tr> <tr> <td>b) ໂຮງໝໍ/ສຸກສາລາ</td> <td>1</td> <td>2</td> <td>1</td> <td>2</td> </tr> <tr> <td>c) ການບໍລິການທາງສັງຄົມ</td> <td>1</td> <td>2</td> <td>1</td> <td>2</td> </tr> <tr> <td>d) ທີ່ປຶກສາທາງດ້ານກົດໝາຍ</td> <td>1</td> <td>2</td> <td>1</td> <td>2</td> </tr> <tr> <td>e) ສານ</td> <td>1</td> <td>2</td> <td>1</td> <td>2</td> </tr> <tr> <td>f) ສູນປົກປ້ອງ</td> <td>1</td> <td>2</td> <td>1</td> <td>2</td> </tr> <tr> <td>g) ຜູ້ນໍາທ້ອງຖິ່ນ</td> <td>1</td> <td>2</td> <td>1</td> <td>2</td> </tr> <tr> <td>h) ອົງການຈັດຕັ້ງແມ່ຍິງ: _____</td> <td>1</td> <td>2</td> <td>1</td> <td>2</td> </tr> <tr> <td>i) ໜ່ວຍໄກ່ເກ່ຍ</td> <td></td> <td></td> <td></td> <td></td> </tr> <tr> <td>j) ພະສົງ, ຜູ້ນໍາສາສະໜາ</td> <td>1</td> <td>2</td> <td>1</td> <td>2</td> </tr> <tr> <td>x) ບ່ອນອື່ນໆ (ເວົ້າແຈ້ງ) : _____</td> <td>1</td> <td>2</td> <td>1</td> <td>2</td> </tr> </tbody> </table>		ບໍ່ແມ່ນ		ແມ່ນ			ແມ່ນ	ບໍ່ແມ່ນ	ແມ່ນ	ບໍ່ແມ່ນ	a) ຕໍາຫລວດ	1	2	1	2	b) ໂຮງໝໍ/ສຸກສາລາ	1	2	1	2	c) ການບໍລິການທາງສັງຄົມ	1	2	1	2	d) ທີ່ປຶກສາທາງດ້ານກົດໝາຍ	1	2	1	2	e) ສານ	1	2	1	2	f) ສູນປົກປ້ອງ	1	2	1	2	g) ຜູ້ນໍາທ້ອງຖິ່ນ	1	2	1	2	h) ອົງການຈັດຕັ້ງແມ່ຍິງ: _____	1	2	1	2	i) ໜ່ວຍໄກ່ເກ່ຍ					j) ພະສົງ, ຜູ້ນໍາສາສະໜາ	1	2	1	2	x) ບ່ອນອື່ນໆ (ເວົ້າແຈ້ງ) : _____	1	2	1	2	910 b. ຖາມພຽງແຕ່ຜູ້ຕອບວ່າ ແມ່ນ ໃນຄໍາຖາມ 910a. ທ່ານພໍໃຈກັບການໃຫ້ ຄວາມຊ່ວຍເຫລືອນີ້ບໍ່?
	ບໍ່ແມ່ນ		ແມ່ນ																																																																	
	ແມ່ນ	ບໍ່ແມ່ນ	ແມ່ນ	ບໍ່ແມ່ນ																																																																
a) ຕໍາຫລວດ	1	2	1	2																																																																
b) ໂຮງໝໍ/ສຸກສາລາ	1	2	1	2																																																																
c) ການບໍລິການທາງສັງຄົມ	1	2	1	2																																																																
d) ທີ່ປຶກສາທາງດ້ານກົດໝາຍ	1	2	1	2																																																																
e) ສານ	1	2	1	2																																																																
f) ສູນປົກປ້ອງ	1	2	1	2																																																																
g) ຜູ້ນໍາທ້ອງຖິ່ນ	1	2	1	2																																																																
h) ອົງການຈັດຕັ້ງແມ່ຍິງ: _____	1	2	1	2																																																																
i) ໜ່ວຍໄກ່ເກ່ຍ																																																																				
j) ພະສົງ, ຜູ້ນໍາສາສະໜາ	1	2	1	2																																																																
x) ບ່ອນອື່ນໆ (ເວົ້າແຈ້ງ) : _____	1	2	1	2																																																																
ກວດຄືນ: ຄໍາຖາມ 910a * ** (s9check)	ໃຫ້ໝາຍເອົາຄໍາຕອບຖ້າມີຄໍາຕອບໃດໜຶ່ງວ່າແມ່ນ ຢູ່ໃນຄໍາຖາມ Q. 910a (ຢ່າງໜ້ອຍສຸດມີໜຶ່ງຄໍາຕອບທີ່ຕອບວ່າ 1 ໃນຖັນທີ່ ໝາຍ *) [] ↓	ໃຫ້ໝາຍຄໍາຕອບໃນ ເມື່ອທຸກໆຄໍາຕອບວ່າ ບໍ່ແມ່ນ (ພຽງຄໍາຕອບ "2" **) []	↔ 906																																																																	

911	ມີເຫດຜົນຫຍັງແດ່ທີ່ເຮັດໃຫ້ທ່ານໄປຂໍຄວາມຊ່ວຍເຫລືອ? ໝາຍທຸກໆຄໍາຕອບທີ່ເວົ້າເຖິງ ແລະ ຂ້າມໄປຖາມ ຄໍາຖາມ 913	ໝູ່ເພື່ອນ/ຄອບຄົວສະໜັບສະໜູນໃຫ້ໄປ..... A ບໍ່ສາມາດອິດທິນຕໍ່ໄປໄດ້ B ບາດເຈັບສາຫັດ C ລາວຂົ່ມຂູ່ ຫລື ພະຍາຍາມຈະຂ້າທ່ານ D ລາວຂົ່ມຂູ່ ຫລື ຕິເດັກນ້ອຍ E ເຫັນເດັກນ້ອຍ(ລູກ)ທີ່ທຸກທໍລະມານ F ໂຢນໃລ່ອອກມາຈາກເຮືອນ G ຢ້ານວ່າທ່ານຈະຂ້າຜົວຂອງທ່ານ..... H ຢ້ານວ່າລາວຈະຂ້າທ່ານ I ອື່ນໆ (ເວົ້າແຈ້ງ): X	ຂ້າມໄປ 913
912	ແມ່ນເຫດຜົນຫຍັງທີ່ທ່ານບໍ່ໄດ້ໄປຂໍຄວາມຊ່ວຍເຫລືອ? ໝາຍທຸກໆຄໍາຕອບທີ່ເວົ້າເຖິງ	ບໍ່ຮູ້/ບໍ່ຕອບ A ຢ້ານການຂົ່ມຂູ່ຄູກຄາມ/ຜົນກະທົບທີ່ເກີດຂຶ້ນ/ຄວາມຮຸນແຮງຫລາຍຂຶ້ນ B ຄວາມຮຸນແຮງແບບປົກກະຕິ/ບໍ່ຮຸນແຮງ C ອາຍ/ລະອາຍໃຈ/ບໍ່ເຊື່ອ ຫລື ຈະຖືກຕໍານິ D ເຊື່ອວ່າບໍ່ສາມາດຊ່ວຍເຫລືອໄດ້/ຮູ້ວ່າຜູ້ຍິງຄົນອື່ນໆກໍບໍ່ໄດ້ຮັບການຊ່ວຍເຫລືອ E ຢ້ານສູນເສຍຄວາມສໍາພັນ F ຢ້ານຈະສູນເສຍເດັກນ້ອຍ G ນໍາສິ່ງບໍ່ດີມາໃຫ້ຄອບຄົວ H ບໍ່ຮູ້ທາງເລືອກຂອງລາວ I ອື່ນໆ (ເວົ້າແຈ້ງ): X	
913	ທ່ານຕ້ອງການຮັບ (ເພີ່ມເຕີມ) ການຊ່ວຍເຫລືອຈາກໃຜເພີ່ມອີກບໍ່? ໝາຍທຸກໆຄໍາຕອບທີ່ເວົ້າເຖິງ ສາມາດເພີ່ມທາງເລືອກສະເພາະຂອງປະເພດໄດ້	ບໍ່ມີໃຜເວົ້າເຖິງ A ພີ່ນ້ອງຂອງລາວ(ຊາຍ)..... B ພີ່ນ້ອງຂອງທ່ານ(ຍິງ) C ໝູ່/ເພື່ອນບ້ານ D ສຸກສາລາ.. E ຕໍາຫລວດ... F ພະສິ່ງ/ຜູ້ນໍາສາດສະໜາ G ນັກສັງຄົມສົງເຄາະ I ນາຍບ້ານ J ໜ່ວຍໄກ່ເກ່ຍ K ອື່ນໆ (ເວົ້າແຈ້ງ): X	
914	ທ່ານເຄີຍໜີອອກຈາກບ້ານ, ເຖິງແມ່ນວ່າຈະນອນຄ້າງຄືນ, ຄືນດຽວກໍ່ຕາມ ຍ້ອນວ່າພິດຕິກຳຂອງຜົວທ່ານ ຫລື ບໍ່? ຖ້າແມ່ນ: ມີຈັກຄັ້ງທີ່ໄດ້ໄປ? (ຫລາຍຄັ້ງ ຫລື ໜ້ອຍຄັ້ງ)	ຈໍານວນຄັ້ງທີ່ອອກໄປ..... [][] ບໍ່ເຄີຍ.....00 ບໍ່ມີຂໍ້ມູນ (ບໍ່ໄດ້ຢູ່ນໍາກັນ)97 ບໍ່ຮູ້/ບໍ່ຈື່.....98 ປະຕິເສດ/ບໍ່ຕອບ99	↪ 919 ↪ ພາກ.10

915	ທ່ານ ໄດ້ ໜີອອກຈາກເຮືອນຄັ້ງສຸດ ທ້າຍຍ້ອນສາເຫດ ຫຍັງ? ໝາຍທຸກຄຳຕອບທີ່ເວົ້າເຖິງ	ບໍ່ແມ່ນເຫດການໃດສະເພາະ A ສະໜັບສະໜູນຈາກເພື່ອນ/ຄອບຄົວ..... B ບໍ່ສາມາດອິດທິນໄດ້ອີກ..... C ບາດເຈັບສາຫັດ D ລາວ (ຊາຍ) ຂົ່ມຂູ່ ຫລື ພະຍາຍາມຂ້າທ່ານ (ຍິງ) E ລາວ (ຊາຍ) ຂົ່ມຂູ່ເດັກ ຫລື ຕິເດັກ..... F ເຫັນເດັກນ້ອຍທຸກທໍລະມານ G ໂຢນສິ່ງຂອງອອກຈາກເຮືອນ H ຢ້ານວ່າທ່ານ ຈະຂ້າລາວ I ໄດ້ຮັບການສະໜັບສະໜູນໂດຍອົງກອນ: _____ J ຢ້ານວ່າລາວຈະຂ້າທ່ານ (ຍິງ) K ອື່ນໆ (ເວົ້າແຈ້ງ): _____ X	
916	ຄັ້ງສຸດທ້າຍນີ້ ທ່ານໜີໄປຢູ່ໃສ? ຕອບໄດ້ພຽງຄຳຕອບດຽວ	ເຮືອນພື້ນອງຂອງທ່ານ01 ເຮືອນພື້ນອງຂອງລາວ02 ເຮືອນໜູ່ຂອງທ່ານ/ເພື່ອນບ້ານ03 ໂຮງແຮມ/ບ້ານພັກ.....04 ຫົນທາງ.....05 ໂບດ/ວັດ06 ສູນປົກປ້ອງ (ລີ້ໄພ).....07 ອື່ນໆ(ເວົ້າແຈ້ງ): _____ 96 ບໍ່ຮູ້/ບໍ່ຈື່.....98 ປະຕິເສດ/ບໍ່ຕອບ99	
917	ຄັ້ງສຸດທ້າຍທີ່ທ່ານໄດ້ອອກຈາກບ້ານໄປທ່ານອາໄສຢູ່ທີ່ ນັ້ນດົນປານໃດ? ບັນທຶກຈຳນວນ ວັນ ຫລື ເດືອນ	ຈຳນວນວັນ (ຖ້າໜ້ອຍກວ່າ 1 ເດືອນ).....[][]1 ຈຳນວນເດືອນ (ຖ້າແມ່ນ 1 ເດືອນ ຫລື ຫລາຍກວ່າ)[][].....2 ປະຜົວ/ບໍ່ໄດ້ກັບຄືນ/ບໍ່ໄດ້ຢູ່ນຳກັນ 3	➔ ພາກ.10
918	ທ່ານກັບຄືນມາຍ້ອນເຫດຜົນໃດ? ໝາຍທຸກຄຳຕອບທີ່ໄດ້ເວົ້າເຖິງ ແລະ ຖາມຕໍ່ ພາກ 10	ບໍ່ຕ້ອງການທີ່ຈະປະລຸກ..... A ເຄົາລົບໃນການແຕ່ງງານ..... B ຮັກສາກຽດຂອງຄອບຄົວ/ລູກ C ບໍ່ສາມາດຊ່ວຍເຫຼືອລູກໄດ້..... D ຮັກຜົວ..... E ຜົວບອກໃຫ້ກັບຄືນ..... F ຄອບຄົວບອກໃຫ້ທ່ານກັບມາ G ຍົກໂທດໃຫ້ຜົວ H ຄິດວ່າຜົວຈະປ່ຽນແປງ..... I ຂົ່ມຂູ່ທ່ານ/ລູກຂອງທ່ານ..... J ບໍ່ສາມາດຢູ່ທີ່ນີ້ (ບ່ອນທີ່ທ່ານໄປ)..... K ຄວາມຮຸນແຮງປົກກະຕິ/ບໍ່ຮຸນແຮງ L ອື່ນໆ (ເວົ້າແຈ້ງ): _____ X	ສຳລັບທຸກໆ ຄຳຕອບໃຫ້ ຂ້າມໄປ ພາກ 10

919	ຍ້ອນເຫດຜົນໃດທີ່ເຮັດທ່ານອາໄສຢູ່ນີ້ໄດ້? ໝາຍທຸກຄຳຕອບທີ່ໄດ້ເວົ້າເຖິງ	ບໍ່ຕ້ອງການທີ່ຈະປະລຸກ..... A ເຄົາລົບໃນການແຕ່ງງານ B ບໍ່ຢາກນຳຄວາມອັບອາຍມາໃຫ້ຄອບຄົວ C ບໍ່ສາມາດຊ່ວຍລູກໄດ້..... D ຮັກຜົວ..... E ບໍ່ຕ້ອງການທີ່ຈະເປັນຮ້າງ F ຄອບຄົວບອກໃຫ້ຢູ່..... G ຍົກໂທດໃຫ້ຜົວ H ຄິດວ່າຜົວຈະປ່ຽນແປງ..... I ຂົ່ມຂູ່ທ່ານ/ລູກຂອງທ່ານ..... J ບໍ່ມີບ່ອນຈະໄປ..... K ຄວາມຮຸນແຮງປົກກະຕິ/ບໍ່ຮຸນແຮງ L ອື່ນໆ (ເວົ້າແຈ້ງ): X	
-----	---	---	--

ພາກທີ 10: ປະສົບການອື່ນໆ

N01	<p>ອ່ານໃຫ້ຜູ້ຖືກສຳພາດຟັງ:</p> <p>ໃນຊີວິດຂອງພວກເຂົາ, ຍັງມີແມ່ຍິງຫຼາຍຄົນທີ່ໄດ້ພົບພໍ້ກັບສິ່ງທີ່ບໍ່ຕ້ອງການໃນຮູບແບບທີ່ແຕກຕ່າງກັນຂອງການໃຊ້ຄວາມຮຸນແຮງ ແລະ ຄວາມຮຸນແຮງ ຈາກທຸກໆປະເພດຄົນ, ເພດຊາຍ ຫລື ເພດຍິງ. ນີ້ອາດຈະກ່ຽວຂ້ອງກັນ, ຜູ້ຄົນອື່ນໆທີ່ພວກເຂົາຮູ້, ແລະ/ຫລື ຄົນແປກໜ້າ. ຖ້າທ່ານບໍ່ລັງກຽດ, ຂ້າພະເຈົ້າຕ້ອງການຖາມທ່ານໂດຍຫຍໍ້ກ່ຽວກັບສະພາບການເຫລົ່ານີ້. ທຸກສິ່ງທີ່ທ່ານເວົ້າມາແມ່ນຈະຖືກເກັບໄວ້ເປັນຄວາມລັບ, ທ່ານອິດນີ້ ຂ້າພະເຈົ້າຈະຂໍຖາມ ທ່ານກ່ຽວກັບສິ່ງທີ່ເກີດຂຶ້ນກັບທ່ານ ຕັ້ງແຕ່ຕອນທ່ານມີອາຍຸ 15 ປີ ແລະ ຈາກນັ້ນພາຍໃນ 12 ເດືອນຜ່ານມາ.</p> <p>ສຳລັບ ແມ່ຍິງຜູ້ທີ່ເຄີຍແຕ່ງງານ ຫລື ເຄີຍມີຄົນຮັກ: ຄຳຖາມເຫລົ່ານີ້ ແມ່ນຖາມກ່ຽວກັບຄົນອື່ນໆທີ່ບໍ່ແມ່ນຜົວ/ຂອງທ່ານ.</p>				
N02	A. ຕັ້ງແຕ່ອາຍຸ 15 ປີ ຈົນຮອດປະຈຸບັນ, ມີໃຜເຄີຍປະຕິບັດກັບທາງດັ່ງລຸ່ມນີ້ບໍ່:	A. ແມ່ນ ບໍ່ແມ່ນ		B. ຖ້າແມ່ນ: ສິ່ງເຫລົ່ານີ້ ແມ່ນເກີດຂຶ້ນໃນ 12 ເດືອນຜ່ານມາບໍ່?	
	a) ຕົບ, ຕີ, ຫລື ເຮັດຫຍັງ ທີ່ທຳຮ້າຍທ່ານ?	1	2	1	2 8
	b) ໂຢນສິ່ງຂອງໃດໜຶ່ງໃສ່ທ່ານ? ຢູ່ທ່ານ ຫລື ດຶງຜົມທ່ານ?	1	2	1	2 8
	c) ບົບຄໍ ຫລື ເຜົາທ່ານ ໂດຍຕັ້ງໃຈ?	1	2	1	2 8
	d) ຂົ່ມຂູ່ທ່ານ ຫລື ໃຊ້ປືນ, ມິດ ຫລື ອາວຸອື່ນໆຕໍ່ທ່ານ?	1	2	1	2 8
ກວດເບິ່ງ N02	ຖ້າມີຢ່າງໜ້ອຍໜຶ່ງຄຳຕອບຂ້າງເທິງໃນຂໍ້ A ແມ່ນ"1" [] <div style="text-align: center;">↓</div>	ຖ້າຄຳຕອບຂ້າງເທິງ ແມ່ນ "2" [] →		→ N06	

N03	<p>a) ໃຜທຳຮ້າຍທ່ານ?</p> <p>ສອບຖາມ:</p> <p>ມີບຸກຄົນອື່ນໆອີກບໍ່?</p> <p>ພີ່ນ້ອງບໍ່ທີ່ທຳຮ້າຍ?</p> <p>ບຸກຄົນຢູ່ໃນໂຮງຮຽນ ຫລື ບ່ອນເຮັດວຽກບໍ່?</p> <p>ໝູ່ເພື່ອນ ຫລື ເພື່ອນບ້ານບໍ່?</p> <p>ແມ່ນຄົນແປກຫນ້າ ຫລື ບຸກຄົນອື່ນໆບໍ່?</p> <p>ຫ້າມອ່ານອອກເປັນລາຍການທັງໝົດທີ່ກ່າວເຖິງ</p>	<p>b) ຖາມພຽງຄຳຕອບທີ່ຖືກໝາຍໃນຄຳຖາມ a).</p> <p>ມີຈັກຄັ້ງທີ່ເກີດຂຶ້ນ ນັບຕັ້ງແຕ່ທ່ານອາຍຸ 15 ປີ?</p>	<p>c) ຖາມພຽງຄຳຕອບທີ່ຖືກໝາຍໃນຄຳຖາມ a).</p> <p>ຈັກຄັ້ງທີ່ເກີດຂຶ້ນໃນ 12 ເດືອນຜ່ານ?</p>																																																																																																																																																																																																			
		<table border="1"> <thead> <tr> <th></th> <th></th> <th>ສອງ ໜຶ່ງຄັ້ງ</th> <th>ສອງ ສາມຄັ້ງ</th> <th>ຫຼາຍໆ ຄັ້ງ</th> <th>ບໍ່</th> <th>ສອງ ໜຶ່ງຄັ້ງ</th> <th>ສອງ ສາມຄັ້ງ</th> <th>ຫຼາຍໆ ຄັ້ງ</th> </tr> </thead> <tbody> <tr> <td>ພໍ່/ພໍ່ລ້ຽງ</td> <td>A</td> <td>1</td> <td>2</td> <td>3</td> <td>0</td> <td>1</td> <td>2</td> <td>3</td> </tr> <tr> <td>ແມ່/ແມ່ລ້ຽງ</td> <td>B</td> <td>1</td> <td>2</td> <td>3</td> <td>0</td> <td>1</td> <td>2</td> <td>3</td> </tr> <tr> <td>ແມ່ຍ່າ/ແມ່ເຖົ້າ</td> <td>C</td> <td>1</td> <td>2</td> <td>3</td> <td>0</td> <td>1</td> <td>2</td> <td>3</td> </tr> <tr> <td>ສະມາຊິກເພດຊາຍຄົນອື່ນໃນຄອບຄົວ</td> <td>D</td> <td>1</td> <td>2</td> <td>3</td> <td>0</td> <td>1</td> <td>2</td> <td>3</td> </tr> <tr> <td>ສະມາຊິກເພດຍິງຄົນອື່ນໃນຄອບຄົວ</td> <td>E</td> <td>1</td> <td>2</td> <td>3</td> <td>0</td> <td>1</td> <td>2</td> <td>3</td> </tr> <tr> <td>ບຸກຄົນໃດໜຶ່ງໃນບ່ອນເຮັດວຽກ - ຜູ້ຊາຍ</td> <td>F</td> <td>1</td> <td>2</td> <td>3</td> <td>0</td> <td>1</td> <td>2</td> <td>3</td> </tr> <tr> <td>ບຸກຄົນໃດໜຶ່ງໃນບ່ອນເຮັດວຽກ - ແມ່ຍິງ</td> <td>G</td> <td>1</td> <td>2</td> <td>3</td> <td>0</td> <td>1</td> <td>2</td> <td>3</td> </tr> <tr> <td>ໝູ່ເພື່ອນ/ຄົນຮູ້ຈັກ - ຜູ້ຊາຍ</td> <td>H</td> <td>1</td> <td>2</td> <td>3</td> <td>0</td> <td>1</td> <td>2</td> <td>3</td> </tr> <tr> <td>ໝູ່ເພື່ອນ/ຄົນຮູ້ຈັກ - ແມ່ຍິງ</td> <td>I</td> <td>1</td> <td>2</td> <td>3</td> <td>0</td> <td>1</td> <td>2</td> <td>3</td> </tr> <tr> <td>ຄົນຮູ້ຈັກໃນມຸ່ງນີ້ - ຜູ້ຊາຍ</td> <td>J</td> <td>1</td> <td>2</td> <td>3</td> <td>0</td> <td>1</td> <td>2</td> <td>3</td> </tr> <tr> <td>ຄົນຮູ້ຈັກໃນມຸ່ງນີ້ - ແມ່ຍິງ</td> <td>K</td> <td>1</td> <td>2</td> <td>3</td> <td>0</td> <td>1</td> <td>2</td> <td>3</td> </tr> <tr> <td>ຄົນແປກຫນ້າ - ຜູ້ຊາຍ</td> <td>L</td> <td>1</td> <td>2</td> <td>3</td> <td>0</td> <td>1</td> <td>2</td> <td>3</td> </tr> <tr> <td>ຄົນແປກຫນ້າ - ແມ່ຍິງ</td> <td>M</td> <td>1</td> <td>2</td> <td>3</td> <td>0</td> <td>1</td> <td>2</td> <td>3</td> </tr> <tr> <td>ອາຈານ - ຜູ້ຊາຍ</td> <td>N</td> <td>1</td> <td>2</td> <td>3</td> <td>0</td> <td>1</td> <td>2</td> <td>3</td> </tr> <tr> <td>ອາຈານ - ແມ່ຍິງ</td> <td>O</td> <td>1</td> <td>2</td> <td>3</td> <td>0</td> <td>1</td> <td>2</td> <td>3</td> </tr> <tr> <td>ທ່ານໝໍ/ພະນັກງານແພດ - ຜູ້ຊາຍ</td> <td>P</td> <td>1</td> <td>2</td> <td>3</td> <td>0</td> <td>1</td> <td>2</td> <td>3</td> </tr> <tr> <td>ທ່ານໝໍ/ພະນັກງານແພດ - ແມ່ຍິງ</td> <td>Q</td> <td>1</td> <td>2</td> <td>3</td> <td>0</td> <td>1</td> <td>2</td> <td>3</td> </tr> <tr> <td>ຜູ້ນຳທາງສາດສະໜາ - ຜູ້ຊາຍ</td> <td>R</td> <td>1</td> <td>2</td> <td>3</td> <td>0</td> <td>1</td> <td>2</td> <td>3</td> </tr> <tr> <td>ຕຳຫລວດ/ ທະຫານ - ຜູ້ຊາຍ</td> <td>S</td> <td>1</td> <td>2</td> <td>3</td> <td>0</td> <td>1</td> <td>2</td> <td>3</td> </tr> <tr> <td>ອື່ນໆ ຜູ້ຊາຍ (ເວົ້າແຈ້ງ) _____</td> <td>W</td> <td>1</td> <td>2</td> <td>3</td> <td>0</td> <td>1</td> <td>2</td> <td>3</td> </tr> <tr> <td>ອື່ນໆ ແມ່ຍິງ (ເວົ້າແຈ້ງ) _____</td> <td>X</td> <td>1</td> <td>2</td> <td>3</td> <td>0</td> <td>1</td> <td>2</td> <td>3</td> </tr> </tbody> </table>			ສອງ ໜຶ່ງຄັ້ງ	ສອງ ສາມຄັ້ງ	ຫຼາຍໆ ຄັ້ງ	ບໍ່	ສອງ ໜຶ່ງຄັ້ງ	ສອງ ສາມຄັ້ງ	ຫຼາຍໆ ຄັ້ງ	ພໍ່/ພໍ່ລ້ຽງ	A	1	2	3	0	1	2	3	ແມ່/ແມ່ລ້ຽງ	B	1	2	3	0	1	2	3	ແມ່ຍ່າ/ແມ່ເຖົ້າ	C	1	2	3	0	1	2	3	ສະມາຊິກເພດຊາຍຄົນອື່ນໃນຄອບຄົວ	D	1	2	3	0	1	2	3	ສະມາຊິກເພດຍິງຄົນອື່ນໃນຄອບຄົວ	E	1	2	3	0	1	2	3	ບຸກຄົນໃດໜຶ່ງໃນບ່ອນເຮັດວຽກ - ຜູ້ຊາຍ	F	1	2	3	0	1	2	3	ບຸກຄົນໃດໜຶ່ງໃນບ່ອນເຮັດວຽກ - ແມ່ຍິງ	G	1	2	3	0	1	2	3	ໝູ່ເພື່ອນ/ຄົນຮູ້ຈັກ - ຜູ້ຊາຍ	H	1	2	3	0	1	2	3	ໝູ່ເພື່ອນ/ຄົນຮູ້ຈັກ - ແມ່ຍິງ	I	1	2	3	0	1	2	3	ຄົນຮູ້ຈັກໃນມຸ່ງນີ້ - ຜູ້ຊາຍ	J	1	2	3	0	1	2	3	ຄົນຮູ້ຈັກໃນມຸ່ງນີ້ - ແມ່ຍິງ	K	1	2	3	0	1	2	3	ຄົນແປກຫນ້າ - ຜູ້ຊາຍ	L	1	2	3	0	1	2	3	ຄົນແປກຫນ້າ - ແມ່ຍິງ	M	1	2	3	0	1	2	3	ອາຈານ - ຜູ້ຊາຍ	N	1	2	3	0	1	2	3	ອາຈານ - ແມ່ຍິງ	O	1	2	3	0	1	2	3	ທ່ານໝໍ/ພະນັກງານແພດ - ຜູ້ຊາຍ	P	1	2	3	0	1	2	3	ທ່ານໝໍ/ພະນັກງານແພດ - ແມ່ຍິງ	Q	1	2	3	0	1	2	3	ຜູ້ນຳທາງສາດສະໜາ - ຜູ້ຊາຍ	R	1	2	3	0	1	2	3	ຕຳຫລວດ/ ທະຫານ - ຜູ້ຊາຍ	S	1	2	3	0	1	2	3	ອື່ນໆ ຜູ້ຊາຍ (ເວົ້າແຈ້ງ) _____	W	1	2	3	0	1	2	3	ອື່ນໆ ແມ່ຍິງ (ເວົ້າແຈ້ງ) _____	X	1	2	3	0	1
		ສອງ ໜຶ່ງຄັ້ງ	ສອງ ສາມຄັ້ງ	ຫຼາຍໆ ຄັ້ງ	ບໍ່	ສອງ ໜຶ່ງຄັ້ງ	ສອງ ສາມຄັ້ງ	ຫຼາຍໆ ຄັ້ງ																																																																																																																																																																																														
ພໍ່/ພໍ່ລ້ຽງ	A	1	2	3	0	1	2	3																																																																																																																																																																																														
ແມ່/ແມ່ລ້ຽງ	B	1	2	3	0	1	2	3																																																																																																																																																																																														
ແມ່ຍ່າ/ແມ່ເຖົ້າ	C	1	2	3	0	1	2	3																																																																																																																																																																																														
ສະມາຊິກເພດຊາຍຄົນອື່ນໃນຄອບຄົວ	D	1	2	3	0	1	2	3																																																																																																																																																																																														
ສະມາຊິກເພດຍິງຄົນອື່ນໃນຄອບຄົວ	E	1	2	3	0	1	2	3																																																																																																																																																																																														
ບຸກຄົນໃດໜຶ່ງໃນບ່ອນເຮັດວຽກ - ຜູ້ຊາຍ	F	1	2	3	0	1	2	3																																																																																																																																																																																														
ບຸກຄົນໃດໜຶ່ງໃນບ່ອນເຮັດວຽກ - ແມ່ຍິງ	G	1	2	3	0	1	2	3																																																																																																																																																																																														
ໝູ່ເພື່ອນ/ຄົນຮູ້ຈັກ - ຜູ້ຊາຍ	H	1	2	3	0	1	2	3																																																																																																																																																																																														
ໝູ່ເພື່ອນ/ຄົນຮູ້ຈັກ - ແມ່ຍິງ	I	1	2	3	0	1	2	3																																																																																																																																																																																														
ຄົນຮູ້ຈັກໃນມຸ່ງນີ້ - ຜູ້ຊາຍ	J	1	2	3	0	1	2	3																																																																																																																																																																																														
ຄົນຮູ້ຈັກໃນມຸ່ງນີ້ - ແມ່ຍິງ	K	1	2	3	0	1	2	3																																																																																																																																																																																														
ຄົນແປກຫນ້າ - ຜູ້ຊາຍ	L	1	2	3	0	1	2	3																																																																																																																																																																																														
ຄົນແປກຫນ້າ - ແມ່ຍິງ	M	1	2	3	0	1	2	3																																																																																																																																																																																														
ອາຈານ - ຜູ້ຊາຍ	N	1	2	3	0	1	2	3																																																																																																																																																																																														
ອາຈານ - ແມ່ຍິງ	O	1	2	3	0	1	2	3																																																																																																																																																																																														
ທ່ານໝໍ/ພະນັກງານແພດ - ຜູ້ຊາຍ	P	1	2	3	0	1	2	3																																																																																																																																																																																														
ທ່ານໝໍ/ພະນັກງານແພດ - ແມ່ຍິງ	Q	1	2	3	0	1	2	3																																																																																																																																																																																														
ຜູ້ນຳທາງສາດສະໜາ - ຜູ້ຊາຍ	R	1	2	3	0	1	2	3																																																																																																																																																																																														
ຕຳຫລວດ/ ທະຫານ - ຜູ້ຊາຍ	S	1	2	3	0	1	2	3																																																																																																																																																																																														
ອື່ນໆ ຜູ້ຊາຍ (ເວົ້າແຈ້ງ) _____	W	1	2	3	0	1	2	3																																																																																																																																																																																														
ອື່ນໆ ແມ່ຍິງ (ເວົ້າແຈ້ງ) _____	X	1	2	3	0	1	2	3																																																																																																																																																																																														

N04	<p>ໃສ່ຕົວໜັງສື ໃສ່ແຕ່ລະຫ້ອງຜູ້ກະທຳຜິດ ທີ່ໄດ້ກ່າວມາຂ້າງເທິງ.</p> <p>ຖ້າມີຫລາຍກວ່າ 3 ຄົນ ທີ່ໄດ້ກ່າວມາ, ໃຫ້ຖາມຫາ 3 ກໍລະນີ ທີ່ຮ້າຍແຮງທີ່ສຸດ ແລະ ໝາຍຕົວເລກຂອງເຂົາ ໃສ່ຫ້ອງລຸ່ມນີ້:</p> <p style="text-align: center;">ຜູ້ກະທຳຜິດ 1</p> <p style="text-align: center;">ຜູ້ກະທຳຜິດ 2</p> <p style="text-align: center;">ຜູ້ກະທຳຜິດ 3</p> <p>ຖາມຄຳຖາມ N05 a, b, ແລະ c, ກ່ຽວກັບ ຜູ້ກະທຳຜິດ 1, ຈາກນັ້ນ ຜູ້ກະທຳຜິດ 2 ແລະ ຜູ້ກະທຳຜິດ 3.</p> <p>ຖ້າບໍ່ມີຜູ້ກະທຳຜິດອີກ, ໃຫ້ໄປຂໍ້ N06.</p>
-----	--

N05	ຜົນຈາກການກະທຳຂອງ..... (ໃຫ້ໃຊ້ຄຳສັບດຽວກັນກັບຂອງຜູ້ຕອບຄຳຖາມ ເວລາກ່າວເຖິງຜູ້ກະທຳຜິດ) ຕໍ່ກັບທ່ານ ມີຫຍັງແດ່?	A) ຜູ້ກະທຳຜິດ 1		B) ຜູ້ກະທຳຜິດ 2		C) ຜູ້ກະທຳຜິດ 3			
		ແມ່ນ	ບໍ່ແມ່ນ	ແມ່ນ	ບໍ່ແມ່ນ	ແມ່ນ	ບໍ່ແມ່ນ		
		a) ທ່ານມີຮອຍບາດ, ຮອຍຂຸດຂີດ, ຮອຍຊ້ຳ ຫລື ເຈັບປວດ.	1	2	1	2	1	2	
		b) ທ່ານມີຄວາມບາດເຈັບກ່ຽວກັບຕາ ຫລື ຫູ, ມີອາການເຄັດ, ກະດູກຫລຸດ ຫລື ມີແພຖືກເຜົາ ໄໝ້.	1	2	1	2	1	2	
c) ທ່ານມີບາດແຜເລິກ, ກະດູກແຕກ, ແຂ້ວຫັກ, ການບາດເຈັບພາຍໃນ ຫລື ການບາດເຈັບອື່ນໆ ທີ່ຄ້າຍໆນີ້.	1	2	1	2	1	2			
ຖ້າມີຢ່າງໜ້ອຍໜຶ່ງຄຳຕອບ 'ແມ່ນ' ໃນຂໍ້ a) b) ຫລື c):									
d) ການບາດເຈັບນີ້ເກີດຂຶ້ນໃນໄລຍະ 12 ເດືອນຜ່ານມາບໍ່?	ຖ້າມີຜູ້ກະທຳຜິດຫລາຍກວ່າ 1 ຄົນ, ໄປຂໍ B		ຖ້າມີຜູ້ກະທຳຜິດຫລາຍກວ່າ 2 ຄົນ, ໄປຂໍ C						

N06a	<p>ປະຈຸບັນນີ້ ຂ້າພະເຈົ້າຈະຂໍຖາມກ່ຽວກັບປະສົບການທີ່ທ່ານ ບໍ່ຕ້ອງການຈະເວົ້າເຖິງ. ອີກເທື່ອໜຶ່ງ, ຂ້າພະເຈົ້າຕ້ອງການໃຫ້ທ່ານເວົ້າກ່ຽວກັບບຸກຄົນໃດໜຶ່ງ, ທັງຜູ້ຊາຍ ຫລື ແມ່ຍິງ.</p> <p>ສຳລັບ ແມ່ຍິງ ທີ່ເຄີຍມີຄູ່ຮ່ວມເພດມາກ່ອນ ໃຫ້ອະທິບາຍເພີ່ມເຕີມ ຖ້າວ່າຈຳເປັນຖາມ: ຍົກເວັ້ນຜົວ/ຄູ່ຮ່ວມນອນຂອງທ່ານ.</p> <p>ນັບຕັ້ງແຕ່ທ່ານອາຍຸ 15 ປີ, ທ່ານເຄີຍຖືກບັງຄັບໃຫ້ມີເພດສຳພັນທີ່ທ່ານບໍ່ຕ້ອງການທີ່ຈະຮ່ວມເພດນຳບໍ່, ຕົວຢ່າງ ຂົ່ມຂູ່, ຂົ່ມຂຶ້ນ, ຫລື ເຮັດສິ່ງໃດໜຶ່ງທີ່ທ່ານບໍ່ສາມາດຫລີກລຽງ. ຢ່າລິ້ມລວມເອົາບຸກຄົນທີ່ທ່ານຮູ້ ຈັກດີ ຫລື ຄົນແປກຫນ້າ. ພະຍາຍາມແຍກປະເພດທີ່ທ່ານຖືກບັງຄັບ.</p> <p>ຖ້າຈຳເປັນ: ພວກເຮົາອາດຈະຕ້ອງໄດ້ອະທິບາຍວ່າການມີເພດສຳພັນທາງເພດ ແມ່ນລວມທັງ ເພດສຳພັນທາງປາກ, ທາງຮູທະວານ ຫລື ທາງຊ່ອງຄອດ.</p>	ແມ່ນ 1 ບໍ່ແມ່ນ 2	→ N08
------	--	---------------------	-------

N07	a) ໃຜທຳຮ້າຍທ່ານ? ສອບຖາມ: ມີບຸກຄົນອື່ນໆອີກບໍ່? ພີ່ນ້ອງບໍ່ທີ່ທຳຮ້າຍ? ບຸກຄົນຢູ່ໃນໂຮງຮຽນ ຫລື ບ່ອນເຮັດວຽກບໍ່? ໝູ່ເພື່ອນ ຫລື ເພື່ອນບ້ານບໍ່? ແມ່ນຄົນແປກຫນ້າ ຫລື ບຸກຄົນອື່ນໆບໍ່? ຫ້າມອ່ານອອກເປັນລາຍການທັງໝົດທີ່ກ່າວເຖິງ	b) ຖາມພຽງຄຳຕອບທີ່ຖືກ ໝາຍໃນຄຳຖາມ a).	c) ຖາມພຽງຄຳຕອບທີ່ຖືກໝາຍໃນ ຄຳຖາມ a).					
		ມີຈັກຄັ້ງທີ່ໄດ້ເກີດຂຶ້ນ ຕັ້ງທ່ານ ແຕ່ອາຍຸ 15 ປີ?	ມີຈັກຄັ້ງທີ່ໄດ້ເກີດຂຶ້ນ ໃນ 12 ເດືອນ ຜ່ານມາ?	ສອງ ສາມຄັ້ງ	ຫຼາຍໆ ຄັ້ງ	ບໍ່ ໜຶ່ງຄັ້ງ	ສອງ ສາມຄັ້ງ	ຫຼາຍໆ ຄັ້ງ
ພໍ່/ພໍ່ລ້ຽງ	A	1	2	3	0	1	2	3
ແມ່/ແມ່ລ້ຽງ	B	1	2	3	0	1	2	3
ແມ່ຍ່າ/ແມ່ເຖົ້າ	C	1	2	3	0	1	2	3
ສະມາຊິກຜູ້ຊາຍ ຄົນອື່ນໃນຄອບຄົວ	D	1	2	3	0	1	2	3
ສະມາຊິກແມ່ຍິງ ຄົນອື່ນໃນຄອບຄົວ	E	1	2	3	0	1	2	3
ບຸກຄົນໃດໜຶ່ງໃນບ່ອນເຮັດວຽກ - ຜູ້ຊາຍ	F	1	2	3	0	1	2	3
ບຸກຄົນໃດໜຶ່ງໃນບ່ອນເຮັດວຽກ - ແມ່ຍິງ	G	1	2	3	0	1	2	3
ໝູ່/ຄົນຮູ້ຈັກ - ຜູ້ຊາຍ	H	1	2	3	0	1	2	3
ໝູ່/ຄົນຮູ້ຈັກ - ແມ່ຍິງ	I	1	2	3	0	1	2	3
ຄົນຮູ້ຈັກມ່ວງນີ້ - ຜູ້ຊາຍ	J	1	2	3	0	1	2	3
ຄົນຮູ້ຈັກມ່ວງນີ້ - ແມ່ຍິງ	K	1	2	3	0	1	2	3
ຄົນແປກຫນ້າ - ຜູ້ຊາຍ	L	1	2	3	0	1	2	3
ຄົນແປກຫນ້າ - ແມ່ຍິງ	M	1	2	3	0	1	2	3
ອາຈານ - ຜູ້ຊາຍ	N	1	2	3	0	1	2	3
ອາຈານ - ແມ່ຍິງ	O	1	2	3	0	1	2	3
ທ່ານໝໍ/ພະນັກງານແພດ - ຜູ້ຊາຍ	P	1	2	3	0	1	2	3
ທ່ານໝໍ/ພະນັກງານແພດ -ແມ່ຍິງ	Q	1	2	3	0	1	2	3
ຜູ້ນຳທາງສາດສະໜາ - ຜູ້ຊາຍ	R	1	2	3	0	1	2	3
ຕຳຫລວດ/ ທະຫານ - ຜູ້ຊາຍ	S	1	2	3	0	1	2	3
ອື່ນໆຜູ້ຊາຍ (ເວົ້າແຈ້ງ) _____	W	1	2	3	0	1	2	3
ອື່ນໆຜູ້ຍິງ (ເວົ້າແຈ້ງ) _____	X	1	2	3	0	1	2	3

N08	<p>ອີກຄັ້ງໜຶ່ງ, ຂ້າພະເຈົ້າຍາກໃຫ້ທ່ານ ຄິດຮອດບຸກຄົນ ບໍ່ວ່າຍິງ ຫລື ຊາຍ.</p> <p>ສໍາລັບແມ່ຍິງທີ່ເຄີຍມີຄົນຮັກ/ຜົວ/ແຟນ ໃຫ້ບອກວ່າ: ບຸກຄົນເຫລົ່ານີ້ ແມ່ນບໍ່ໃຫ້ນັບຄົນຮັກ/ຜົວ/ແຟນຂອງທ່ານ.</p> <p>ນອກຂາກສິ່ງທີ່ທ່ານກ່າວມາແລ້ວ, ທ່ານສາມາດບອກຂ້າພະເຈົ້າໄດ້ບໍ່ວ່າ ຕັ້ງແຕ່ອາຍຸ 15 ປີ ຫາປະຈຸບັນ, ສິ່ງຕ່າງໆທີ່ຂ້າພະເຈົ້າຂະກ່າວຕໍ່ໄປນີ້ ເຄີຍເກີດຂຶ້ນກັບທ່ານບໍ່? ກະລຸນາລວມເອົາທັງຜູ້ທີ່ທ່ານຮູ້ຈັກ ແລະ ຄົນແປກໜ້າ.</p> <p>a) ມີໃຜບໍ່ທີ່ພະຍາຍາມຈະບັງຄັບທ່ານ ໃຫ້ເຮັດກິດຈະກຳທາງເພດ ທີ່ທາງບໍ່ຕ້ອງການ, ພະຍາຍາມບັງຄັບທ່ານໃຫ້ມີເພດສໍາພັນນໍາ (ແຕ່ບໍ່ໄດ້ເກີດຂຶ້ນ)</p> <p>b) ຈັບທ່ານໃນລັກສະນະທາງເພດ ລວມທັງການຈັບນົມ ຫລື ອະໄວຍະວະເພດຂອງທ່ານ.</p> <p>c) ເວົ້າໃສ່ທ່ານໃນລັກສະນະທາງເພດ ຫລື ສິ່ງຂໍ້ຄວາມ ທີ່ມີລັກສະນະທ່ານເພດໃຫ້ທ່ານ ໂດຍທີ່ທ່ານບໍ່ເຫັນດີ.</p> <p>d) ໃຫ້ທ່ານຈັບອະໄວຍະເພດຂອງລາວ ໂດຍທີ່ທ່ານບໍ່ເຫັນດີ.</p> <p>e) ເອົາຮູບພາບທີ່ມີລັກສະນະທາງເພດທີ່ຈະແຈ້ງ ໂດຍທີ່ທ່ານບໍ່ເຫັນດີ.</p> <p>f) ການລ່ວງລະເມີດທາງເພດ ໃນບ່ອນເຮັດວຽກ, ໃນໂຮງຮຽນ, ອື່ນໆ.</p> <p>g) ແມ່ນຫຍັງອື່ນໆ ອີກບໍ່ ກ່ຽວກັບການຮ່ວມເພດ ຫລື ມີລັກສະນະທາງເພດ ທີ່ທາງບໍ່ຕ້ອງການ: _____</p>	<p>A.</p> <table border="1"> <thead> <tr> <th>ແມ່ນ</th> <th>ບໍ່ແມ່ນ</th> </tr> </thead> <tbody> <tr> <td>1</td> <td>2</td> </tr> <tr> <td>1</td> <td>2</td> </tr> <tr> <td>1</td> <td>2</td> </tr> <tr> <td>1</td> <td>2</td> </tr> <tr> <td>1</td> <td>2</td> </tr> <tr> <td>1</td> <td>2</td> </tr> <tr> <td>1</td> <td>2</td> </tr> </tbody> </table>	ແມ່ນ	ບໍ່ແມ່ນ	1	2	1	2	1	2	1	2	1	2	1	2	1	2	<p>B. ຖ້າຕອບ ແມ່ນ: ມັນເກີດຂຶ້ນໃນໄລຍະ 12 ເດືອນຜ່ານມາບໍ່?</p> <table border="1"> <thead> <tr> <th>ແມ່ນ</th> <th>ບໍ່ແມ່ນ</th> <th>ບໍ່ຮູ້</th> </tr> </thead> <tbody> <tr> <td>1</td> <td>2</td> <td>8</td> </tr> <tr> <td>1</td> <td>2</td> <td>8</td> </tr> <tr> <td>1</td> <td>2</td> <td>8</td> </tr> <tr> <td>1</td> <td>2</td> <td>8</td> </tr> <tr> <td>1</td> <td>2</td> <td>8</td> </tr> <tr> <td>1</td> <td>2</td> <td>8</td> </tr> </tbody> </table>	ແມ່ນ	ບໍ່ແມ່ນ	ບໍ່ຮູ້	1	2	8	1	2	8	1	2	8	1	2	8	1	2	8	1	2	8
ແມ່ນ	ບໍ່ແມ່ນ																																							
1	2																																							
1	2																																							
1	2																																							
1	2																																							
1	2																																							
1	2																																							
1	2																																							
ແມ່ນ	ບໍ່ແມ່ນ	ບໍ່ຮູ້																																						
1	2	8																																						
1	2	8																																						
1	2	8																																						
1	2	8																																						
1	2	8																																						
1	2	8																																						
ກວດເບິ່ງ N02	<p>ຖ້າມີຄໍາຕອບຢ່າງໜ້ອຍໜຶ່ງຄໍາຕອບແມ່ນ '1' ໃນຂໍ້ A. []</p> <p style="text-align: center;">↓</p>	<p>ຖ້າມີແຕ່ຄໍາຕອບ"2" ໃຫ້ໝາຍ [] →</p>	<p>→ N06</p>																																					

N09	<p>a) ໃຜທ່າຮ້າຍທ່ານ?</p> <p>ສອບຖາມ:</p> <p>ມີບຸກຄົນອື່ນໆອີກບໍ່?</p> <p>ພີ່ນ້ອງບໍ່ທີ່ທ່າຮ້າຍ?</p> <p>ບຸກຄົນຢູ່ໃນໂຮງຮຽນ ຫລື ບ່ອນເຮັດວຽກບໍ່?</p> <p>ໝູ່ເພື່ອນ ຫລື ເພື່ອນບ້ານບໍ່?</p> <p>ແມ່ນຄົນແປກຫນ້າ ຫລື ບຸກຄົນອື່ນໆບໍ່?</p> <p>ຫ້າມອ່ານອອກເປັນລາຍການທັງໝົດທີ່ກ່າວເຖິງ</p>	<p>b) ຖາມພຽງຄຳຕອບທີ່ຖືກໝາຍໃນຄຳຖາມ a).</p> <p>ມີຈັກຄັ້ງທີ່ໄດ້ເກີດຂຶ້ນ ຕັ້ງທ່ານ ແຕ່ອາຍຸ 15 ປີ? ໜຶ່ງຄັ້ງ, ສອງ ສາມຄັ້ງ, ຫລື ຫລາຍໆຄັ້ງ ?</p>	<p>c) ຖາມພຽງຄຳຕອບທີ່ຖືກໝາຍໃນ ຄຳຖາມ a).</p> <p>ມີຈັກຄັ້ງທີ່ໄດ້ເກີດຂຶ້ນ ໃນ 12 ເດືອນ ຜ່ານມາ? ໜຶ່ງຄັ້ງ, ສອງສາມຄັ້ງ, ຫລື ຫລາຍໆຄັ້ງ ?</p>																																																																																																																																																																																																		
		<table border="1"> <thead> <tr> <th></th> <th>ສອງ ໜຶ່ງຄັ້ງ</th> <th>ສອງ ສາມຄັ້ງ</th> <th>ຫຼາຍໆ ຄັ້ງ</th> <th>ບໍ່</th> <th>ສອງ ໜຶ່ງຄັ້ງ</th> <th>ສອງ ສາມຄັ້ງ</th> <th>ຫຼາຍໆ ຄັ້ງ</th> </tr> </thead> <tbody> <tr> <td>ພໍ່/ພໍ່ລ້ຽງ</td> <td>A</td> <td>1</td> <td>2</td> <td>3</td> <td>0</td> <td>1</td> <td>2</td> <td>3</td> </tr> <tr> <td>ແມ່/ແມ່ລ້ຽງ</td> <td>B</td> <td>1</td> <td>2</td> <td>3</td> <td>0</td> <td>1</td> <td>2</td> <td>3</td> </tr> <tr> <td>ແມ່ຍ່າ/ແມ່ເຖົ້າ</td> <td>C</td> <td>1</td> <td>2</td> <td>3</td> <td>0</td> <td>1</td> <td>2</td> <td>3</td> </tr> <tr> <td>ສະມາຊິກຜູ້ຊາຍ ຄົນອື່ນໃນຄອບຄົວ</td> <td>D</td> <td>1</td> <td>2</td> <td>3</td> <td>0</td> <td>1</td> <td>2</td> <td>3</td> </tr> <tr> <td>ສະມາຊິກແມ່ຍິງ ຄົນອື່ນໃນຄອບຄົວ</td> <td>E</td> <td>1</td> <td>2</td> <td>3</td> <td>0</td> <td>1</td> <td>2</td> <td>3</td> </tr> <tr> <td>ບຸກຄົນໃດໜຶ່ງໃນບ່ອນເຮັດວຽກ - ຜູ້ຊາຍ</td> <td>F</td> <td>1</td> <td>2</td> <td>3</td> <td>0</td> <td>1</td> <td>2</td> <td>3</td> </tr> <tr> <td>ບຸກຄົນໃດໜຶ່ງໃນບ່ອນເຮັດວຽກ - ແມ່ຍິງ</td> <td>G</td> <td>1</td> <td>2</td> <td>3</td> <td>0</td> <td>1</td> <td>2</td> <td>3</td> </tr> <tr> <td>ໝູ່/ຄົນຮູ້ຈັກ - ຜູ້ຊາຍ</td> <td>H</td> <td>1</td> <td>2</td> <td>3</td> <td>0</td> <td>1</td> <td>2</td> <td>3</td> </tr> <tr> <td>ໝູ່/ຄົນຮູ້ຈັກ - ແມ່ຍິງ</td> <td>I</td> <td>1</td> <td>2</td> <td>3</td> <td>0</td> <td>1</td> <td>2</td> <td>3</td> </tr> <tr> <td>ຄົນຮູ້ຈັກມ່ວງນີ້ - ຜູ້ຊາຍ</td> <td>J</td> <td>1</td> <td>2</td> <td>3</td> <td>0</td> <td>1</td> <td>2</td> <td>3</td> </tr> <tr> <td>ຄົນຮູ້ຈັກມ່ວງນີ້ - ແມ່ຍິງ</td> <td>K</td> <td>1</td> <td>2</td> <td>3</td> <td>0</td> <td>1</td> <td>2</td> <td>3</td> </tr> <tr> <td>ຄົນແປກຫນ້າ - ຜູ້ຊາຍ</td> <td>L</td> <td>1</td> <td>2</td> <td>3</td> <td>0</td> <td>1</td> <td>2</td> <td>3</td> </tr> <tr> <td>ຄົນແປກຫນ້າ - ແມ່ຍິງ</td> <td>M</td> <td>1</td> <td>2</td> <td>3</td> <td>0</td> <td>1</td> <td>2</td> <td>3</td> </tr> <tr> <td>ອາຈານ - ຜູ້ຊາຍ</td> <td>N</td> <td>1</td> <td>2</td> <td>3</td> <td>0</td> <td>1</td> <td>2</td> <td>3</td> </tr> <tr> <td>ອາຈານ - ແມ່ຍິງ</td> <td>O</td> <td>1</td> <td>2</td> <td>3</td> <td>0</td> <td>1</td> <td>2</td> <td>3</td> </tr> <tr> <td>ທ່ານໝໍ/ພະນັກງານແພດ - ຜູ້ຊາຍ</td> <td>P</td> <td>1</td> <td>2</td> <td>3</td> <td>0</td> <td>1</td> <td>2</td> <td>3</td> </tr> <tr> <td>ທ່ານໝໍ/ພະນັກງານແພດ -ແມ່ຍິງ</td> <td>Q</td> <td>1</td> <td>2</td> <td>3</td> <td>0</td> <td>1</td> <td>2</td> <td>3</td> </tr> <tr> <td>ຜູ້ນຳທາງສາດສະໜາ - ຜູ້ຊາຍ</td> <td>R</td> <td>1</td> <td>2</td> <td>3</td> <td>0</td> <td>1</td> <td>2</td> <td>3</td> </tr> <tr> <td>ຕຳຫລວດ/ ທະຫານ - ຜູ້ຊາຍ</td> <td>S</td> <td>1</td> <td>2</td> <td>3</td> <td>0</td> <td>1</td> <td>2</td> <td>3</td> </tr> <tr> <td>ອື່ນໆຜູ້ຊາຍ (ເວົ້າແຈ້ງ) _____</td> <td>W</td> <td>1</td> <td>2</td> <td>3</td> <td>0</td> <td>1</td> <td>2</td> <td>3</td> </tr> <tr> <td>ອື່ນໆຜູ້ຍິງ (ເວົ້າແຈ້ງ) _____</td> <td>X</td> <td>1</td> <td>2</td> <td>3</td> <td>0</td> <td>1</td> <td>2</td> <td>3</td> </tr> </tbody> </table>		ສອງ ໜຶ່ງຄັ້ງ	ສອງ ສາມຄັ້ງ	ຫຼາຍໆ ຄັ້ງ	ບໍ່	ສອງ ໜຶ່ງຄັ້ງ	ສອງ ສາມຄັ້ງ	ຫຼາຍໆ ຄັ້ງ	ພໍ່/ພໍ່ລ້ຽງ	A	1	2	3	0	1	2	3	ແມ່/ແມ່ລ້ຽງ	B	1	2	3	0	1	2	3	ແມ່ຍ່າ/ແມ່ເຖົ້າ	C	1	2	3	0	1	2	3	ສະມາຊິກຜູ້ຊາຍ ຄົນອື່ນໃນຄອບຄົວ	D	1	2	3	0	1	2	3	ສະມາຊິກແມ່ຍິງ ຄົນອື່ນໃນຄອບຄົວ	E	1	2	3	0	1	2	3	ບຸກຄົນໃດໜຶ່ງໃນບ່ອນເຮັດວຽກ - ຜູ້ຊາຍ	F	1	2	3	0	1	2	3	ບຸກຄົນໃດໜຶ່ງໃນບ່ອນເຮັດວຽກ - ແມ່ຍິງ	G	1	2	3	0	1	2	3	ໝູ່/ຄົນຮູ້ຈັກ - ຜູ້ຊາຍ	H	1	2	3	0	1	2	3	ໝູ່/ຄົນຮູ້ຈັກ - ແມ່ຍິງ	I	1	2	3	0	1	2	3	ຄົນຮູ້ຈັກມ່ວງນີ້ - ຜູ້ຊາຍ	J	1	2	3	0	1	2	3	ຄົນຮູ້ຈັກມ່ວງນີ້ - ແມ່ຍິງ	K	1	2	3	0	1	2	3	ຄົນແປກຫນ້າ - ຜູ້ຊາຍ	L	1	2	3	0	1	2	3	ຄົນແປກຫນ້າ - ແມ່ຍິງ	M	1	2	3	0	1	2	3	ອາຈານ - ຜູ້ຊາຍ	N	1	2	3	0	1	2	3	ອາຈານ - ແມ່ຍິງ	O	1	2	3	0	1	2	3	ທ່ານໝໍ/ພະນັກງານແພດ - ຜູ້ຊາຍ	P	1	2	3	0	1	2	3	ທ່ານໝໍ/ພະນັກງານແພດ -ແມ່ຍິງ	Q	1	2	3	0	1	2	3	ຜູ້ນຳທາງສາດສະໜາ - ຜູ້ຊາຍ	R	1	2	3	0	1	2	3	ຕຳຫລວດ/ ທະຫານ - ຜູ້ຊາຍ	S	1	2	3	0	1	2	3	ອື່ນໆຜູ້ຊາຍ (ເວົ້າແຈ້ງ) _____	W	1	2	3	0	1	2	3	ອື່ນໆຜູ້ຍິງ (ເວົ້າແຈ້ງ) _____	X	1	2	3	0	1
	ສອງ ໜຶ່ງຄັ້ງ	ສອງ ສາມຄັ້ງ	ຫຼາຍໆ ຄັ້ງ	ບໍ່	ສອງ ໜຶ່ງຄັ້ງ	ສອງ ສາມຄັ້ງ	ຫຼາຍໆ ຄັ້ງ																																																																																																																																																																																														
ພໍ່/ພໍ່ລ້ຽງ	A	1	2	3	0	1	2	3																																																																																																																																																																																													
ແມ່/ແມ່ລ້ຽງ	B	1	2	3	0	1	2	3																																																																																																																																																																																													
ແມ່ຍ່າ/ແມ່ເຖົ້າ	C	1	2	3	0	1	2	3																																																																																																																																																																																													
ສະມາຊິກຜູ້ຊາຍ ຄົນອື່ນໃນຄອບຄົວ	D	1	2	3	0	1	2	3																																																																																																																																																																																													
ສະມາຊິກແມ່ຍິງ ຄົນອື່ນໃນຄອບຄົວ	E	1	2	3	0	1	2	3																																																																																																																																																																																													
ບຸກຄົນໃດໜຶ່ງໃນບ່ອນເຮັດວຽກ - ຜູ້ຊາຍ	F	1	2	3	0	1	2	3																																																																																																																																																																																													
ບຸກຄົນໃດໜຶ່ງໃນບ່ອນເຮັດວຽກ - ແມ່ຍິງ	G	1	2	3	0	1	2	3																																																																																																																																																																																													
ໝູ່/ຄົນຮູ້ຈັກ - ຜູ້ຊາຍ	H	1	2	3	0	1	2	3																																																																																																																																																																																													
ໝູ່/ຄົນຮູ້ຈັກ - ແມ່ຍິງ	I	1	2	3	0	1	2	3																																																																																																																																																																																													
ຄົນຮູ້ຈັກມ່ວງນີ້ - ຜູ້ຊາຍ	J	1	2	3	0	1	2	3																																																																																																																																																																																													
ຄົນຮູ້ຈັກມ່ວງນີ້ - ແມ່ຍິງ	K	1	2	3	0	1	2	3																																																																																																																																																																																													
ຄົນແປກຫນ້າ - ຜູ້ຊາຍ	L	1	2	3	0	1	2	3																																																																																																																																																																																													
ຄົນແປກຫນ້າ - ແມ່ຍິງ	M	1	2	3	0	1	2	3																																																																																																																																																																																													
ອາຈານ - ຜູ້ຊາຍ	N	1	2	3	0	1	2	3																																																																																																																																																																																													
ອາຈານ - ແມ່ຍິງ	O	1	2	3	0	1	2	3																																																																																																																																																																																													
ທ່ານໝໍ/ພະນັກງານແພດ - ຜູ້ຊາຍ	P	1	2	3	0	1	2	3																																																																																																																																																																																													
ທ່ານໝໍ/ພະນັກງານແພດ -ແມ່ຍິງ	Q	1	2	3	0	1	2	3																																																																																																																																																																																													
ຜູ້ນຳທາງສາດສະໜາ - ຜູ້ຊາຍ	R	1	2	3	0	1	2	3																																																																																																																																																																																													
ຕຳຫລວດ/ ທະຫານ - ຜູ້ຊາຍ	S	1	2	3	0	1	2	3																																																																																																																																																																																													
ອື່ນໆຜູ້ຊາຍ (ເວົ້າແຈ້ງ) _____	W	1	2	3	0	1	2	3																																																																																																																																																																																													
ອື່ນໆຜູ້ຍິງ (ເວົ້າແຈ້ງ) _____	X	1	2	3	0	1	2	3																																																																																																																																																																																													

1003	<p>ກ່ອນທ່ານອາຍຸໄດ້ 15 ປີ, ທ່ານຈື່ໄດ້ບໍ່ວ່າ ມີຄົນໃດຄົນໜຶ່ງໃນຄອບຄົວຂອງທ່ານ ເຄີຍສຳພັດທ່ານໃນລັກສະນະທາງເພດບໍ່, ຫລື ເຮັດບາງສິ່ງບາງຢ່າງທີ່ພົວພັນທາງເພດນຳທ່ານໂດຍທີ່ທ່ານບໍ່ຕ້ອງການ?</p> <p>ຖ້າບໍ່: ສອບຖາມຕໍ່: ບຸກຄົນຢູ່ໂຮງຮຽນເດ? ໝູ່ເພື່ອນ ຫລື ເພື່ອນບ້ານຂອງທ່ານເດ? ມີບຸກຄົນອື່ນອີກບໍ່ທີ່ເຮັດແບບນີ້ກັບທ່ານ? ຖ້າແມ່ນ ຖາມຕໍ່ 1003a</p>	<p>ແມ່ນ1</p> <p>ບໍ່ແມ່ນ ...2</p>	<p>→ 1006</p>
------	---	--	---------------

1003 a)	a)		ຖາມພຽງແຕ່ຜູ້ທີ່ມີຄໍາຕອບໃນຄໍາຖາມ 1003a						
			b) ທ່ານໄດ້ອາຍຸຈັກປີໃນເວລາທີ່ບຸກຄົນອື່ນເຮັດແບບນີ້ກັບທ່ານຄັ້ງທໍາອິດ? (ຫລາຍຄັ້ງ ຫລື ໜ້ອຍກວ່າ)	c) ລາວອາຍຸໄດ້ຈັກປີ ? ສອບຖາມ: ໂດຍປະມານ (ຫລາຍຄັ້ງ ຫລື ໜ້ອຍກວ່າ)	b) ມີຈັກຄັ້ງທີ່ເກີດຂຶ້ນ				
					ໜຶ່ງຄັ້ງ	ສອງສາມຄັ້ງ	ຫຼາຍໆຄັ້ງ		
	ຖ້າແມ່ນ: ໃຜເຮັດແບບນີ້ກັບທ່ານ? ຖາມຕໍ່: ບຸກຄົນຢູ່ໃນໂຮງຮຽນເດ? ໝູ່ເພື່ອນ ຫລື ເພື່ອນບ້ານຂອງທ່ານເດ? ມີໃຜເຮັດແບບນີ້ກັບທ່ານ?								
		ພໍ່/ພໍ່ລ້ຽງ	A	[] []	[] []	1	2	3	
		ແມ່/ແມ່ລ້ຽງ	B	[] []	[] []	1	2	3	
		ແມ່ຍ່າ/ແມ່ເຖົ້າ	C	[] []	[] []	1	2	3	
		ສະມາຊິກຜູ້ຊາຍ ຄົນອື່ນໃນຄອບຄົວ	D	[] []	[] []	1	2	3	
		ສະມາຊິກແມ່ຍິງ ຄົນອື່ນໃນຄອບຄົວ	E	[] []	[] []	1	2	3	
		ບຸກຄົນໃດໜຶ່ງໃນບ່ອນເຮັດວຽກ - ຜູ້ຊາຍ	F	[] []	[] []	1	2	3	
		ບຸກຄົນໃດໜຶ່ງໃນບ່ອນເຮັດວຽກ - ແມ່ຍິງ	G	[] []	[] []	1	2	3	
		ໝູ່/ຄົນຮູ້ຈັກ - ຜູ້ຊາຍ	H	[] []	[] []	1	2	3	
		ໝູ່/ຄົນຮູ້ຈັກ - ແມ່ຍິງ	I	[] []	[] []	1	2	3	
		ຄົນຮູ້ຈັກມ່ວງນີ້ - ຜູ້ຊາຍ	J	[] []	[] []	1	2	3	
		ຄົນຮູ້ຈັກມ່ວງນີ້ - ແມ່ຍິງ	K	[] []	[] []	1	2	3	
		ຄົນແປກຫນ້າ - ຜູ້ຊາຍ	L	[] []	[] []	1	2	3	
		ຄົນແປກຫນ້າ - ແມ່ຍິງ	M	[] []	[] []	1	2	3	
		ອາຈານ - ຜູ້ຊາຍ	N	[] []	[] []	1	2	3	
		ອາຈານ - ແມ່ຍິງ	O	[] []	[] []	1	2	3	
		ທ່ານໜີ້/ພະນັກງານແພດ - ຜູ້ຊາຍ	P	[] []	[] []	1	2	3	
		ທ່ານໜີ້/ພະນັກງານແພດ - ແມ່ຍິງ	Q	[] []	[] []	1	2	3	
		ຜູ້ນໍາທາງສາດສະໜາ - ຜູ້ຊາຍ	R	[] []	[] []	1	2	3	
		ຕໍາຫລວດ/ ທະຫານ - ຜູ້ຊາຍ	S	[] []	[] []	1	2	3	
		ອື່ນໆຜູ້ຊາຍ (ເວົ້າແຈ້ງ) _____	W	[] []	[] []	1	2	3	
		ອື່ນໆຜູ້ຍິງ (ເວົ້າແຈ້ງ) _____	X	[] []	[] []	1	2	3	
						ບໍ່ຮູ້ = 98			
1003e	ໃນກໍລະນີທີ່ທ່ານໄດ້ອະທິບາຍໃນເບື້ອງຕົ້ນ, ບຸກຄົນນັ້ນແມ່ນໄດ້ໃຊ້ອະໄວຍະເພດຫລື ສິ່ງອື່ນໆ ເຂົ້າໄປໃນອະໄວຍະເພດ, ທາງຫລັງ (ຮູທະວານ), ຫລື ທາງປາກ ຂອງທ່ານບໍ່?								ແມ່ນ..... 1 ບໍ່ແມ່ນ..... 2 ບໍ່ຮູ້..... 8 ປະຕິເສດ/ບໍ່ມີຄໍາຕອບ..... 9
1004	ທ່ານອາຍຸຈັກປີ ໃນເວລາທີ່ທ່ານມີເພດສໍາພັນຄັ້ງທໍາອິດ? ຖ້າຈໍາເປັນ: ພວກເຮົາ ຕ້ອງອະທິບາຍວ່າການຮ່ວມເພດ ແມ່ນລວມທັງການມີເພດສໍາພັນທາງປາກ, ທານຮູທະວານ ຫລື ທາງຊ່ອງຄອດ.								ອາຍຸ ປີ (ຫລາຍ ຫລື ໜ້ອຍກວ່າ) [] [] ບໍ່ເຄີຍມີເພດສໍາພັນ..... 95 ປະຕິເສດ/ບໍ່ມີຄໍາຕອບ 99

1005	ທ່ານອະທິບາຍໄດ້ບໍ່ວ່າ ກ່ຽວກັບການມີເພດສໍາພັນຄັ້ງທໍາອິດຂອງທ່ານ? ທ່ານສາມາດເວົ້າໄດ້ບໍ່ວ່າ ແມ່ນເກີດມາຂຶ້ນຍ້ອນທ່ານຕ້ອງການ, ຫລື ທ່ານບໍ່ຕ້ອງການມີເພດສໍາພັນແຕ່ມັນກະເກີດຂຶ້ນ, ຫລືທ່ານຖືກບັງຄັບໃຫ້ມີເພດສໍາພັນ?	ຕ້ອງການມີເພດສໍາພັນ 1 ບໍ່ຕ້ອງການ ແຕ່ມີເພດສໍາພັນ 2 ຖືກບັງຄັບໃຫ້ມີເພດສໍາພັນ 3 ບໍ່ຮູ້/ຈື່ບໍ່ໄດ້ 8 ປະຕິເສດ/ບໍ່ມີຄໍາຕອບ 9	
1005c	ທ່ານມີເພດສໍາພັນຄັ້ງທໍາອິດ ກັບຜົວ/ຜູ້ທີ່ທ່ານຢູ່ຮ່ວມນໍາ (ໃນຕອນນັ້ນ ຫລື ຫລັງຈາກນັ້ນ), ຫລື ກັບຜູ້ອື່ນ?	ຜົວ..... 1 ຜູ້ອື່ນ 2 ປະຕິເສດ /ບໍ່ມີຄໍາຕອບ 9	
1005a	ຈໍານວນຄູ່ນອນທີ່ແມ່ຍິງມີ ແມ່ນແຕກຕ່າງກັນ ລະຫວ່າງແຕ່ລະບຸກຄົນ. ແມ່ຍິງບາງຄົນ ລາຍງານວ່າມີ 1 ຄູ່ນອນ, ບາງຄົນ ມີ 2 ຫລື ຫລາຍກວ່າ, ແລະ ບາງຄົນລາຍງານວ່າມີຫລາຍຄົນ, ມີຮອດ 50 ຫລື ຫລາຍກວ່າ. ໃນຊີວິດຂອງທ່ານ ມີຜູ້ຊາຍຈັກຄົນທີ່ທ່ານເຄີຍມີເພດສໍາພັນນໍາ? ຖ້າຈໍາເປັນ ໃຫ້ຖາມຕື່ມ: ຫລາຍ ຫລື ຫນ້ອຍ; ຂ້າພະເຈົ້າບໍ່ຕ້ອງການຮູ້ຈໍານວນທີ່ແນ່ນອນ.	ຄູ່ຮ່ວມນອນ.....[][] ບໍ່ຮູ້/ຈື່ບໍ່ໄດ້ 998 ປະຕິເສດ /ບໍ່ມີຄໍາຕອບ 999	
1005b	ຖ້າຕອບວ່າ ມີພຽງຕໍ່ຜູ້ດຽວ ໃນຂໍ້ 1005a; ໃຫ້ຖາມ: ທ່ານມີເພດສໍາພັນໃນໄລຍະ 12 ເດືອນຜ່ານມາບໍ່? ຖ້າມີ, ໃສ່ລະຫັດ ""01"" ຖ້າບໍ່ມີ, ໃສ່ລະຫັດ ""00"" ຖ້າມີຫລາຍກວ່າ 1 ຄົນ ໃນຂໍ້ 1005a, ໃຫ້ຖາມ: ໃນບັນດາຜູ້ຊາຍເຫລົ່ານີ້ ມີຈັກຄົນທີ່ທ່ານມີເພດສໍາພັນນໍາ ໃນໄລຍະ 12 ເດືອນຜ່ານມາ? ລວມທັງຄູ່ຮ່ວມນອນ ຫລື ຜົວ ຫລື ຄົນຮັກ ຜູ້ປະຈຸບັນ	ຄູ່ຮ່ວມນອນ.....[][] ບໍ່ຮູ້/ຈື່ບໍ່ໄດ້ 998 ປະຕິເສດ /ບໍ່ມີຄໍາຕອບ 999	
1006	ເມື່ອທ່ານຍັງເປັນເດັກນ້ອຍ, ແມ່ຂອງທ່ານເຄີຍຖືກຕີໂດຍພໍ່ຂອງທ່ານບໍ່ (ຫລື ຜົວຂອງລາວ ຫລື ແຟນຂອງລາວ)?	ແມ່ນ..... 1 ບໍ່ແມ່ນ..... 2 ບໍ່ແມ່ນບໍ່ໄດ້ຢູ່ນໍາກັນ..... 3 ບໍ່ຮູ້..... 8 ປະຕິເສດ/ບໍ່ຕອບ 9	
1007	ໃນເວລາທີ່ທ່ານຍັງເປັນເດັກນ້ອຍ, ມີສະມາຊິກໃນຄອບຄົວຂອງທ່ານເຄີຍປະຕິບັດກັບທ່ານດັ່ງຕໍ່ໄປນີ້ບໍ່: a) ຕີບ ຫລື ຟາດ ທ່ານ (ດ້ວຍມືເປົ່າ)? b) ຕີບຕີ ຫລື ແຕະ ທ່ານ ຫລື ຊົກທ່ານດ້ວຍກໍາປັ້ນ? c) ຕີທ່ານໂດຍໃຊ້ສາຍແອວ, ໄມ້, ຝ່ອຍ ຫລື ສິ່ງອື່ນໆ? d) ມັດທ່ານໂດຍໃຊ້ເຊືອກ? x) ມີຢ່າງອື່ນອີກບໍ່? ໃຫ້ລະບຸ: _____	ແມ່ນ ບໍ່ແມ່ນ ບໍ່ຮູ້ a) ຕີບ 1 2 8 b) ຕີ, ແຕະ 1 2 8 c) ຕີໂດຍໃຊ້ອຸປະກອນ ຫລື ເຄື່ອງ 1 2 8 d) ມັດໂດຍເຊືອກ 1 2 8 x) ມີຫຍັງອີກ 1 2 8	
* ກວດຄົນ: ເອກະສານ ອ້າງອິງ A (s10mar)	ເຄີຍແຕ່ງງານ/ເຄີຍຢູ່ຮ່ວມກັບຜູ້ຊາຍ/ເຄີຍມີແຟນ (ຕົວເລືອກ K,L,M) [] ↓ (1)	ບໍ່ເຄີຍແຕ່ງງານ/ບໍ່ເຄີຍຢູ່ກັບຜູ້ຊາຍ/ບໍ່ເຄີຍມີແຟນ (ຕົວເລືອກ N) [] ↗ (2)	ພາກ11

1008	ເທົ່າທີ່ທ່ານຮູ້, ແມ່ຍ່າຂອງທ່ານ (ຄົນຫລ້າສຸດ) ໄດ້ຖືກຕີ ຫລື ທໍາຮ້າຍຈາກຂອງຜົວລາວບໍ່?	ແມ່ນ..... 1 ບໍ່ແມ່ນ 2 ພໍ່ແມ່ບໍ່ໄດ້ຢູ່ນໍາກັນ 3 ບໍ່ຮູ້..... 8 ປະຕິເສດ/ບໍ່ຕອບ 9	
1010	ເທົ່າທີ່ທ່ານຮູ້, ຜົວ/ຄູ່ຮ່ວມນອນ (ຄົນຫລ້າສຸດ) ຂອງທ່ານ ລາວໄດ້ຖືກຕີ ຫລື ທໍາຮ້າຍຈາກບຸກຄົນໃດໜຶ່ງໃນຄອບຄົວຂອງລາວເປັນປະຈໍາບໍ່, ໃນເວລາລາວຍັງເປັນເດັກນ້ອຍ?	ແມ່ນ..... 1 ບໍ່ແມ່ນ..... 2 ບໍ່ຮູ້..... 8 ປະຕິເສດ/ບໍ່ຕອບ 9	

ພາກທີ 11: ຄວາມເປັນເອກະລາດທາງດ້ານການເງິນ

ປະຈຸບັນນີ້ ຂ້າພະເຈົ້າຈະຖາມທ່ານບາງຄໍາຖາມກ່ຽວກັບສິ່ງທີ່ທ່ານເປັນເຈົ້າຂອງ ແລະ ລາຍຮັບຂອງທ່ານ. ພວກເຮົາຕ້ອງການຂໍ້ມູນເພື່ອທໍາຄວາມເຂົ້າໃຈສະຖານະທາງດ້ານການເງິນຂອງແມ່ຍິງໃນປະຈຸບັນ.

1101	ກະລຸນາບອກຂ້າພະເຈົ້າ ກ່ຽວກັບຊັບສິນເຫລົ່ານີ້ທີ່ທ່ານເປັນເຈົ້າຂອງ, ບໍ່ວ່າຈະແມ່ນຂອງທ່ານເອງ ຫລື ເປັນເຈົ້າຂອງຮ່ວມ ກັບຄົນອື່ນ:		ແມ່ນ	
			ທ່ານເປັນເຈົ້າຂອງ ຮ່ວມກັບຄົນອື່ນ	ບໍ່ໄດ້ເປັນເຈົ້າຂອງ
a) ທີ່ດິນ	a) ທີ່ດິນ	1	2	3
b) ເຮືອນຂອງທ່ານ	b) ເຮືອນ	1	2	3
c) ບໍລິສັດ/ທຸລະກິດ	c) ບໍລິສັດ	1	2	3
d) ສັດໃຫຍ່ (ງົວ, ມ້າ, ອື່ນໆ.)	d) ສັດໃຫຍ່	1	2	3
e) ສັດນ້ອຍ (ໄກ່,ໝູ່, ແບ້, ອື່ນໆ.)	e) ສັດນ້ອຍ	1	2	3
f) ຜົນຜະລິດ ຫລື ພືດສະບຽງອາຫານຈາກສວນ ຫລື ຕົ້ນໄມ້	f) ຜົນຜະລິດ	1	2	3
g) ສິ່ງຂອງຂະໜາດໃຫຍ່ໃນຄົວເຮືອນ (ທໍລະພາບ, ຕາງ, ເຕົ້າໄຟ)	g) ສິ່ງຂອງໃນຄົວເຮືອນ	1	2	3
h) ເຄື່ອງປະດັບ, ຄໍາ ຫລື ວັດຖຸທີ່ມີຄ່າອື່ນໆ	h) ເຄື່ອງປະດັບ	1	2	3
i) ລົດໃຫຍ່	i) ລົດໃຫຍ່	1	2	3
j) ເງິນຝາກທະນາຄານ?	j) ເງິນຝາກທະນາຄານ	1	2	3
x) ຊັບສິນອື່ນໆ, ເວົ້າແຈ້ງ ສໍາລັບແຕ່ລະລາຍການ, ໃຫ້ສອບຖາມ: ທ່ານເປັນເຈົ້າຂອງຊັບ ສິນເຫລົ່ານີ້ເອງບໍ່ ຫລື ເປັນເຈົ້າຂອງຮ່ວມກັບຄົນອື່ນໆ?	x) ຊັບສິນອື່ນ: _____	1	2	3
1102	ທ່ານຫາເງິນດ້ວຍຕົນເອງບໍ່? ຖ້າແມ່ນ: ທ່ານເຮັດຫຍັງເພື່ອສ້າງລາຍຮັບ?	ແມ່ນ A	↔*s11mar	
			ແມ່ນ	ບໍ່ແມ່ນ
	b) ອາຊີບ: _____	1	2	
	c) ຂາຍ/ຄ້າຂາຍ: _____	1	2	
	d) ເຮັດວຽກຕາມລະດູການ: _____	1	2	
	x) ກິດຈະກຳອື່ນໆ (ເວົ້າແຈ້ງ): _____	1	2	

* ກວດຄົນ: ເອກະສານອ້າງອີງ A (s11mar)	ກຳລັງແຕ່ງງານໃນປະຈຸບັນ/ກຳລັງຢູ່ຮ່ວມຜູ້ຊາຍ ໃນປະຈຸບັນ (ຕົວເລືອກ K) [] ↓ (1)	ເປັນໂສດ ຫລື ບໍ່ໄດ້ຢູ່ຮ່ວມກັບຜູ້ຊາຍ ໃນ ປະຈຸບັນ ຫລື ອາດຍັງບໍ່ໄດ້ຢູ່ຮ່ວມກັບ ແຟນ (ຕົວເລືອກ L, M, N) [] ↗	↖ພາກ.12
ກວດຄົນ 1102	1. ຕົວເລືອກ b) c) d) ຫລື x) ໃຫ້ໝາຍຕົກໃສ່ [] ↓	2. ຕົວເລືອກ a) [] ↗	↖1105
1103	ທ່ານສາມາດໃຊ້ຈ່າຍເງິນທີ່ທ່ານຫາມາໄດ້ຕາມທີ່ທ່ານ ຕ້ອງການໃຊ້ບໍ່, ຫລື ທ່ານເອົາເງິນທັງໝົດ ຫລື ສ່ວນ ໃດໜຶ່ງໃຫ້ຜົວ/ຄູ່ຮ່ວມນອນ/ຄູ່ຮັກ/ແຟນຂອງທ່ານ?	ທ່ານໃຊ້ຈ່າຍເອງ/ທ່ານເລືອກໃຊ້ເອງ 1 ເອົາເງິນສ່ວນໃດໜຶ່ງໃຫ້ຜົວ/ຄູ່ຮ່ວມນອນ/ຄູ່ຮັກ/ແຟນ..... 2 ເອົາເງິນທັງໝົດໃຫ້ຜົວ/ຄູ່ຮ່ວມນອນ/ຄູ່ຮັກ/ແຟນ..... 3 ບໍ່ຮູ້..... 8 ປະຕິເສດ/ບໍ່ຕອບ 9	
1104	ທ່ານສາມາດເວົ້າໄດ້ບໍ່ວ່າ ເງິນທີ່ທ່ານຫາເຂົ້າມາໃນ ຄອບຄົວຂອງ ທ່ານແມ່ນຫລາຍກວ່າເງິນຂອງຜົວ/ ຄູ່ຮ່ວມນອນ/ຄູ່ຮັກ/ແຟນທີ່ເອົາມາໃຊ້ຈ່າຍ ໃນຄົວ ເຮືອນ, ໜ້ອຍກວ່າ ຫລື ປະມານເທົ່າກັນບໍ່?	ຫລາຍກວ່າຜົວ/ຄູ່ຮ່ວມນອນ/ຄູ່ຮັກ/ແຟນ..... 1 ໜ້ອຍກວ່າຜົວ/ຄູ່ຮ່ວມນອນ/ຄູ່ຮັກ/ແຟນ 2 ເທົ່າກັນ 3 ບໍ່ຮູ້ 8 ປະຕິເສດ/ບໍ່ຕອບ 9	
1105	ທ່ານເຄີຍໄດ້ຢຸດເຊົາ/ປະຕິເສດວຽກ ຍ້ອນຜົວ/ຄູ່ຮ່ວມ ນອນ/ຄູ່ຮັກ/ແຟນຂອງທ່ານ ບໍ່ຕ້ອງການໃຫ້ທ່ານເຮັດ ວຽກດັ່ງກ່າວ?	ແມ່ນ..... 1 ບໍ່ແມ່ນ..... 2 ບໍ່ຮູ້/ບໍ່ຈື່..... 8 ປະຕິເສດ/ບໍ່ຕອບ 9	
1106	ຜົວ/ຄູ່ຮ່ວມນອນ/ຄູ່ຮັກ/ແຟນ ຂອງທ່ານ ເຄີຍໄດ້ເອົາ ເງິນຂອງທ່ານທີ່ຫາມາໄດ້ ຫລື ເງິນເກັບຂອງທ່ານບໍ່ໂດຍ ທີ່ທ່ານບໍ່ຕ້ອງການໃຫ້?	ບໍ່ເຄີຍ..... 1 ໜຶ່ງ ຫລື ສອງຄັ້ງ..... 2 ຫລາຍຄັ້ງ 3 ຫລາຍໆຄັ້ງ/ເກືອບທຸກໆຄັ້ງ..... 4 ບໍ່ມີຂໍ້ມູນ (ບໍ່ໄດ້ມີການອອມ ຫລື ເກັບໄວ້) 7 ບໍ່ຮູ້/ບໍ່ຈື່..... 8 ປະຕິເສດ/ບໍ່ຕອບ 9	
1107	ຜົວ/ຄູ່ຮ່ວມນອນ/ຄູ່ຮັກ/ແຟນ ຂອງທ່ານ ເຄີຍປະຕິ ເສດທີ່ຈະເອົາເງິນໃຫ້ທ່ານ ເພື່ອໃຊ້ຈ່າຍໃນຄົວເຮືອນ ບໍ່, ໃນຂະນະທີ່ລາວມີເງິນໃຊ້ຈ່າຍ ສໍາ ລັບສິ່ງອື່ນໆ?	ບໍ່ເຄີຍ..... 1 ໜຶ່ງ ຫລື ສອງຄັ້ງ..... 2 ຫລາຍຄັ້ງ 3 ຫລາຍໆຄັ້ງ/ເກືອບທຸກໆຄັ້ງ..... 4 ບໍ່ມີຂໍ້ມູນ (ຄົນຮັກບໍ່ໄດ້ຫາເງິນ) 7 ບໍ່ຮູ້/ບໍ່ຈື່..... 8 ປະຕິເສດ/ບໍ່ຕອບ 9	
1108	ໃນກໍລະນີສຸກເສີນ, ທ່ານຄິດວ່າທ່ານພຽງຄົນດຽວສາ ມາດມີເງິນພຽງພໍໃຊ້ຈ່າຍໃນຄົວເຮືອນບໍ່ ຫລື ສາມາດ ເບິ່ງແຍງຄອບຄົວໄດ້ພາຍໃນ 4 ອາທິດ? ຕົວຢ່າງ ຂາຍສິ່ງຂອງຂອງທ່ານເອງ, ຫລື ກູ້ຢືມເງິນຈາກຄົນຮູ້ ຈັກ, ຫລື ທະນາຄານ ຫລື ຜູ້ໃຫ້ກູ້ ຢືມເງິນ?	ແມ່ນ..... 1 ບໍ່ແມ່ນ..... 2 ບໍ່ຮູ້..... 8 ປະຕິເສດ/ບໍ່ຕອບ 9	

1109	ທ່ານຮູ້ກົດໝາຍຫຍັງບໍ່ ໃນ ສປປ ລາວ ທີ່ປົກປ້ອງແມ່ຍິງ ຈາກຄວາມຮຸນແຮງທີ່ເກີດຈາກຜົວ/ຄູ່ຮັກຂອງລາວ?					
		ຮູ້	ບໍ່	ບໍ່ຮູ້	ບໍ່ຕອບ	
	a) ກົດໝາຍວ່າດ້ວຍການພັດທະນາ ແລະ ປົກປ້ອງແມ່ຍິງ	a) ກົດໝາຍ ວ່າດ້ວຍການພັດທະນາ ແລະ ປົກປ້ອງແມ່ຍິງ	1	2	8	9
	b) ກົດໝາຍອື່ນໆ (ໃຫ້ລະບຸແຈ້ງ)	b) ກົດໝາຍອື່ນໆ (ໃຫ້ລະບຸແຈ້ງ)	1	2	8	9

ພາກທີ 12: ສໍາເລັດການສໍາພາດ			
1201	<p>ຕໍ່ຈາກນີ້ຂ້າພະເຈົ້າຕ້ອງການເອົາບັດໃຫ້ທ່ານບັດໜຶ່ງ. ໃນບັດນີ້ແມ່ນມີ ສອງຮູບ. ບໍ່ມີຂໍ້ມູນອື່ນທີ່ຂຽນໃສ່ໃນບັດ. ຮູບທໍາອິດແມ່ນຮູບຫນ້າເສົ້າ, ຮູບທີສອງແມ່ນຮູບສີຫນ້າມີຄວາມສຸກ.</p> <p>ບໍ່ວ່າຈະເປັນສິ່ງທີ່ທ່ານໄດ້ບອກໄປແລ້ວ, ຂ້າພະເຈົ້າຢາກໃຫ້ທ່ານໝາຍຮູບທີ່ມີສີຫນ້າເສົ້າລຸ່ມນີ້ ຖ້າມີໃຜຜູ້ໜຶ່ງເຄີຍໄດ້ສໍາພັດລ່ວງລະເມີດທາງເພດ ຫລື ເຮັດສິ່ງໃດສິ່ງໜຶ່ງກັບທ່ານໂດຍທີ່ທ່ານບໍ່ຕ້ອງການ, ກ່ອນທ່ານຮອດອາຍຸ 15 ປີ.</p> <p>ກະລຸນາໝາຍຮູບທີ່ສີຫນ້າມີຄວາມສຸກຂ້າງລຸ່ມນີ້ ຖ້າບໍ່ເຄີຍມີການລ່ວງລະເມີດທາງເພດ.</p> <p>ຖ້າທ່ານໝາຍບັດແລ້ວ, ກະລຸນາພັບ ແລະ ເອົາໃສ່ຊ່ອງເອກະສານນີ້. ນີ້ເພື່ອໃຫ້ແນ່ໃຈວ່າຂ້າພະເຈົ້າແມ່ນບໍ່ຮູ້ຄໍາຕອບຂອງທ່ານ.</p> <p>ເອົາບັດ ແລະ ປົກ ໃຫ້ຜູ້ຖືກສອບຖາມ. ໃຫ້ແນ່ໃຈວ່າຜູ້ໃຫ້ສໍາພາດພັບບັດ; ເອົາໃສ່ຊ່ອງເອກະສານ; ແລະ ປິດຊ່ອງເອກະສານກ່ອນຈະສິ່ງກັບຄືນໃຫ້ທ່ານ. ກ່ອນຈະສິ້ນສຸດການສໍາພາດໃຫ້ແນ່ໃຈຊ່ອງເອກະສານໃສ່ ໃນແບບສອບຖາມ (ຫລື ຂຽນລະຫັດຄໍາຖາມ ໃສ່ໃນຊ່ອງເອກະສານ).</p>	<p>ບັດທີ່ໄດ້ຮັບແມ່ນສໍາເລັດ 1</p> <p>ບັດທີ່ໄດ້ຮັບແມ່ນບໍ່ສໍາເລັດ 2</p>	
1202	<p>ປະຈຸບັນນີ້ພວກເຮົາໄດ້ສໍາເລັດການສໍາພາດ. ທ່ານມີຄໍາເຫັນຫຍັງບໍ່, ຫລືມີສິ່ງໃດສິ່ງໜຶ່ງທີ່ຈະເພີ່ມໃສ່?</p> <p>_____</p> <p>_____</p> <p>_____</p> <p>_____</p> <p>_____</p> <p>_____</p> <p>_____</p> <p>_____</p>		

1202 a	ທ່ານມີຄຳແນະນຳ ຫລື ຂໍສະເໜີແນະຫຍັງບໍ່ ທີ່ຈະສາມາດຊ່ວຍຢຸດຕິການໃຊ້ຄວາມຮຸນແຮງຕໍ່ແມ່ຍິງໃນປະເທດນີ້? 		
1203	ຂ້າພະເຈົ້າເຄີຍຖາມກ່ຽວກັບສິ່ງທີ່ຫຍຸ້ງຍາກໃນຫລາຍສິ່ງ. ການສອບຖາມແບບນີ້ເຮັດໃຫ້ທ່ານມີຄວາມຮູ້ສຶກແນວໃດ? ຂຽນຄຳຕອບຂອງຜູ້ໃຫ້ສຳພາດ ລະອຽດໃສ່ລຸ່ມນີ້: 	ດີ/ດີຂຶ້ນ..... 1 ບໍ່ດີ/ບໍ່ດີຫລາຍກວ່າເກົ່າ 2 ເກົ່າເກົ່າ/ ບໍ່ແຕກຕ່າງ..... 3	
1204	ທ້າຍສຸດນີ້, ທ່ານເຫັນດີບໍ່ພວກເຮົາອາດຈະຕິດຕໍ່ກັນອີກຄັ້ງ ຖ້າຫາກວ່າທາງເຮົາອາດມີຄຳຖາມເພີ່ມເຕີມ ຈັກສອງສາມຄຳຖາມທີ່ບໍ່ຈະແຈ້ງ? ການກຳນົດເວລາໃນການສຳພາດຕົວຈິງແມ່ນຂຶ້ນກັບການວ່າງແຜນທີ່ຈະໄປສຳພາດອີກເທື່ອໜຶ່ງ	ໄດ້ 1 ບໍ່ໄດ້ 2	

ເອກະສານອ້າງອີງ (ຈະຖືກນຳໃຊ້ ໃນຄຳຖາມຄວາມຮຸນແຮງສຳລັບແມ່ຍິງທຸກຄົນທີ່ເຄີຍມີຄົນຮັກ ໃນປະຈຸບັນ ຫລື ໃນອາດີດຜ່ານມາ)

ຫ້ອງ A. ສະພາບສົມລົດ

ກວດຄົນຄຳຖາມ 119 ແລະ 120a. ປະຕິບັດຕາມລູກສອນ ແລະ ເຮັດເຄື່ອງໝາຍບອກພຽງໜຶ່ງຢ່າງເພື່ອຕິດຕາມສະຖານະພາບການສົມລົດ:		
119	ປະຈຸບັນທ່ານແຕ່ງງານແລ້ວບໍ່, ຢູ່ຮ່ວມກັນ ຫລື ມີຄວາມສຳພັນທາງຊື່ສາວກັບຜູ້ຊາຍ ໂດຍບໍ່ໄດ້ຢູ່ຮ່ວມກັນ?	<p>ປະຈຸບັນແຕ່ງ ແລະ ອາໄສຢູ່ຮ່ວມກັນ.....1</p> <p>ປະຈຸບັນແຕ່ງງານບໍ່ໄດ້ຢູ່ຮ່ວມກັນ2</p> <p>ຢູ່ກັບຜູ້ຊາຍ, ບໍ່ໄດ້ແຕ່ງງານ.....3</p> <p>ປະຈຸບັນກຳລັງມີແຟນ (ຄູ່ໜັ້ນ, ຄູ່ຮ່ວມນອນ), ບໍ່ໄດ້ອາໄສຢູ່ນຳກັນ4</p> <p>ປະຈຸບັນບໍ່ໄດ້ແຕ່ງງານ ຫລື ອາໄສຢູ່ນຳຜູ້ຊາຍ (ບໍ່ເຄີຍມີຄົບຫາກັບຜູ້ຊາຍ).....5</p> <p>ປະຈຸບັນມີຄົນຮັກຮ່ວມແມ່ຍິງ6</p>
120a	ທ່ານເຄີຍແຕ່ງງານ ຫລື ຢູ່ຮ່ວມກັບຜູ້ຊາຍມາກ່ອນບໍ່?	<p>ແມ່ນ, ເຄີຍແຕ່ງງານ1</p> <p>ເຄີຍຢູ່ຮ່ວມກັບຄູ່ຮ່ວມນອນຜູ້ຊາຍ, ບໍ່ໄດ້ແຕ່ງງານ3</p> <p>ບໍ່ເຄີຍແຕ່ງງານ5</p>
120b	ທ່ານເຄີຍມີເພດສຳພັນກັບຜູ້ຊາຍ ແຕ່ບໍ່ໄດ້ຢູ່ນຳກັນ (ເຊັ່ນວ່າ: ຄູ່ໜັ້ນ ຫລື ຄົບຫາກັນເປັນແຟນ ຫລື ຄູ່ຮັກ)?	<p>ເຄີຍ.....1</p> <p>ບໍ່ເຄີຍ.....2</p>
123. ຈຳນວນຄັ້ງທີ່ແຕ່ງງານ/ທ້ອາໄສຢູ່ຮ່ວມກັບຜູ້ຊາຍ:		[] [] (O)

ຫ້ອງ B. ປະຫວັດດ້ານການຈະເລີນພັນ

ກວດຄົນ ທຸກໆຄຳຕອບສຳລັບປະຫວັດການຈະເລີນພັນຂອງຜູ້ໃຫ້ສຳພາດ:		
(P) ຜູ້ໃຫ້ສຳພາດເຄີຍຖືພາຢ່າງໜ້ອຍໜຶ່ງຄັ້ງ (ຄຳຖາມ 308, 1 ຫລື ຫລາຍກວ່ານັ້ນ)	[] ແມ່ນ	[] ບໍ່ແມ່ນ
(Q) ຜູ້ໃຫ້ສຳພາດເຄີຍເກີດລູກທີ່ມີຊີວິດຢ່າງໜ້ອຍໜຶ່ງຄັ້ງ (ຄຳຖາມ 301, 1 ຫລື ຫລາຍກວ່ານັ້ນ)	[] ແມ່ນ	[] ບໍ່ແມ່ນ
(R) ຜູ້ໃຫ້ສຳພາດເກີດລູກທີ່ຍັງມີຊີວິດຢູ່ (ຄຳຖາມ 303, 1 ຫລື ຫລາຍກວ່ານັ້ນ)	[] ແມ່ນ	[] ບໍ່ແມ່ນ
(S) ຜູ້ໃຫ້ສຳພາດກຳລັງຖືພາ (ຄຳຖາມ 310, ຕົວເລືອກ 1)	[] ແມ່ນ	[] ບໍ່ແມ່ນ
(T) ຈຳນວນຄັ້ງຂອງການຖືພາທີ່ລາຍງານ (ຄຳຖາມ 308):	[] ແມ່ນ	[] ບໍ່ແມ່ນ

ຫ້ອງ C. ຄວາມຮຸນແຮງໂດຍຄູ່ຮ່ວມນອນ

ກວດຄົນ ຫລັງຈາກສຳເລັດການສຳພາດ:		
(U) ຜູ້ໃຫ້ສຳພາດທີ່ເຄີຍຕົກເປັນເຫຍື່ອກ່ຽວກັບການໃຊ້ຄວາມຮຸນແຮງທາງຮ່າງກາຍ (ຄຳຖາມ 707)	[] ແມ່ນ	[] ບໍ່ແມ່ນ
(V) ຜູ້ໃຫ້ສຳພາດທີ່ເຄີຍຕົກເປັນເຫຍື່ອກ່ຽວກັບການໃຊ້ຄວາມຮຸນແຮງທາງເພດ (ຄຳຖາມ 708)	[] ແມ່ນ	[] ບໍ່ແມ່ນ

ເອກະສານຊ້ອນທ້າຍ III.

ຄໍາແນະນໍາການສໍາພາດທາງດ້ານຄຸນນະພາບ (IDI, FGD, KII)

ການສໍາພາດລົງເລິກ (ເຈາະຈີ້ມ) (ຜູ້ຍິງທີ່ເຄີຍຖືກຄວາມຮຸນແຮງ)

ລະຫັດສໍາລັບການບັນທຶກເທບ----- ວັນທີເດືອນປີ: -----

ສະຖານທີ່----- ຜູ້ສໍາພາດ: -----

ຈຸດປະສົງ:

ເພື່ອຄວາມເຂົ້າໃຈທີ່ດີຂຶ້ນກ່ຽວກັບ:

- ບັນຫາຫຼັກທີ່ແມ່ຍິງ ແລະ ຜູ້ຊາຍປະເຊີນໜ້າໃນຄອບຄົວ;
- ຄວາມຮັບຮູ້ກ່ຽວກັບປະສົບການໃນຊີວິດທີ່ຖືກຄວາມຮຸນແຮງທີ່ເກີດຂຶ້ນ ແລະ ສາເຫດຂອງມັນ;
- ສະຖານະການທີ່ແຕກຕ່າງກັນຂອງຄວາມຮຸນແຮງທີ່ເກີດຂຶ້ນສາມາດຍອມຮັບໄດ້ ແລະບໍ່ສາມາດຍອມຮັບໄດ້;
- ຜົນສະທ້ອນຂອງຄວາມຮຸນແຮງໃນຄອບຄົວຕໍ່ແມ່ຍິງ, ຄອບຄົວຂອງພວກເຂົາເຈົ້າ ແລະ ຊຸມຊົນ;
- ລະບົບການໄກ່ເກຍ ແລະ ການຊ່ວຍເຫຼືອ, ໜ່ວຍງານທີ່ຮັບຜິດຊອບໃນຊຸມຊົນບ່ອນທີ່ຜູ້ຖືກເຄາະຮ້າຍດໍາລົງຊີວິດຢູ່;
- ການໃຫ້ຄໍາແນະນໍາ ແລະ ວິທີທາງໄປສູ່ການແກ້ໄຂສະຖານະການ(ບັນຫາ)ໃນການຕ້ານການໃຊ້ຄວາມຮຸນແຮງຕໍ່ແມ່ຍິງ.

ເວລາ: 60-90 ນາທີ

ການແນະນໍາ

ຂໍຂອບໃຈສໍາລັບການເຂົ້າຮ່ວມໃນມື້ນີ້. ຊື່ຂອງຂ້ອຍແມ່ນ.....ມາຈາກສະຖາບັນເບີເນັດ. ພວກເຮົາກໍາລັງດໍາເນີນການຄົ້ນຄ້ວາກ່ຽວກັບການໃຊ້ຄວາມຮຸນແຮງຕໍ່ແມ່ຍິງ. ພວກເຮົາໄດ້ເຊີນໃຫ້ພວກທ່ານມາໃນມື້ນີ້ເພື່ອຢາກຮຽນຮູ້ກ່ຽວກັບປະສົບການຂອງພວກທ່ານ, ພ້ອມທັງຄໍາແນະນໍາ ຫຼື ຄໍາຄິດເຫັນຂອງທ່ານ ເຮັດແນວໃດເພື່ອໃຫ້ພວກເຮົາສາມາດຊ່ວຍເຫຼືອຜູ້ຍິງທີ່ຕິກຢູ່ໃນສະຖານະການຄິດວ່າຂອງທ່ານເຄີຍພົບພໍ້ຜ່ານມາ.

ທຸກຂໍ້ມູນທີ່ທ່ານແບ່ງປັນໃຫ້ແມ່ນມີຄຸນຄ່າທີ່ສຸດແລະຈະຖືກຮັກສາເປັນຄວາມລັບຢ່າງດີ. ທ່ານມີສິດທີ່ຈະຢຸດຕິຫຼືບໍ່ຕອບຄໍາຖາມຂອງການສໍາພາດໄດ້ໃນທຸກຈຸດ, ທຸກເວລາຂອງການສໍາພາດທີ່ພວກເຮົາໄດ້ຖາມທ່ານ. ຂ້າພະເຈົ້າຈະບໍ່ໄດ້ໃສ່ຊື່ຂອງທ່ານໃນການສໍາພາດນີ້.

ຄໍາຕອບຂອງທ່ານແມ່ນຈະຊ່ວຍໃຫ້ລັດຖະບານສາມາດເຫັນສະພາບຂອງບັນຫາທີ່ທ່ານໄດ້ພົບພໍ້ ແລະຈະນໍາໄປປັບປຸງ ຍົກລະດັບການໃຫ້ການຊ່ວຍເຫຼືອ ແລະ ການບໍລິການທີ່ດີຂຶ້ນກວ່າເກົ່າຕໍ່ຜູ້ຍິງ. ອີກເທື່ອໜຶ່ງຂ້າພະເຈົ້າຢາກຈະຂໍໃຫ້ທ່ານເຊື່ອໝັ້ນວ່າທຸກໆສິ່ງທີ່ທ່ານເລົ່າມານີ້ແມ່ນຈະຖືກຮັກສາເປັນຄວາມລັບ.

ເຫັນດີທີ່ຈະໃຫ້ສໍາພາດບໍ? ບັນທຶກການຕອບຮັບເຫັນດີ/ບໍ່ເຫັນດີ

ຖ້າຫາກວ່າທ່ານບໍ່ວ່າຫຍັງ, ພວກເຮົາຢາກຂໍອະນຸຍາດບັນທຶກສຽງໃນການສົນທະນາຂອງພວກເຮົາ. ນີ້ແມ່ນຈະຊ່ວຍໃຫ້ພວກເຮົາບັນທຶກສຽງທີ່ໄດ້ເວົ້າຫຍັງແດ່. ເທບສຽງຈະບໍ່ໄດ້ຖືກເປີດໃຫ້ຄົນອື່ນຟັງ. ພາຍຫຼັງທີ່ຂ້ອຍບັນທຶກຂໍ້ຄວາມສົນທະນາຈາກເທບໃສ່ບົດບັນທຶກແລ້ວ ກໍ່ຈະລຶບຂໍ້ຄວາມດັ່ງກ່າວຖິ້ມ. ຖ້າຫາກວ່າທ່ານບໍ່ຕ້ອງການຫຼືບໍ່ເຫັນດີໃຫ້ມີການບັນທຶກເທບສຽງໃນເວລາທີ່ມີການສໍາພາດຂ້າພະເຈົ້າກໍ່ຈະຈົດບັນທຶກເອົາກໍ່ໄດ້.

ທ່ານອະນຸຍາດໃຫ້ພວກເຮົາບັນທຶກເທບອັດສຽງຂອງການສົນທະນາພວກເຮົານີ້ຫຼືບໍ? ບັນທຶກການຕອບຮັບ ອະນຸຍາດ/ບໍ່ອະນຸຍາດ

ຂອບໃຈ

ຄໍາເຫັນໃນການສົນທະນາຈະຖືວ່າສົມບູນພາຍຫຼັງການສໍາພາດສິ້ນສຸດ

ຄຳຖາມຫຼັກ

1. ຂໍ້ມູນທົ່ວໄປກ່ຽວກັບສ່ວນຕົວບຸກຄົນ

- ບອກໃຫ້ຟັງແຕ່ກ່ຽວກັບຕົວຂອງທ່ານເອງໄດ້ບໍ່?
 - ອາຍຸຈັກປີແລ້ວ?
 - ເກີດຢູ່ໃສ? ປັດຈຸບັນຢູ່ໃສ?
 - ການສຶກສາ? ທ່ານຮຽນຮອດຊັ້ນໃດ?
 - ເຈົ້າເຮັດວຽກຫຍັງ? ໄດ້ມີວຽກເຮັດ(ເປັນພະນັກງານລັດ ຫຼື ເອກະຊົນ...), ເຮັດວຽກຕົນເອງຫຼືຫວ່າງວຽກ(ບໍ່ມີວຽກເຮັດ)ຫຼື ເປັນແມ່ເຮືອນ?
 - ທ່ານມີລູກບໍ່? ມີຈັກຄົນ, ເປັນຍິງຈັກຄົນ, ອາຍຸເທົ່າໃດ, ຊາຍຈັກຄົນ, ອາຍຸເທົ່າໃດ.
 - ກ່ຽວກັບສາມິ/ຜົວ, ພົບກັບລາວໄດ້ແນວໃດ? ລາວອາຍຸເທົ່າໃດ? ລາວເຮັດວຽກກ່ຽວກັບຫຍັງ? ທ່ານແຕ່ງດອງ ຫຼືອາໄສຢູ່ກັບລາວໄດ້ດົນປານໃດແລ້ວ?

2. ທັດສະນະກ່ຽວກັບປະສົບການຂອງການຖືກຄວາມຮຸນແຮງ

2.1 ເລົ່າໃຫ້ຂ້ອຍຟັງໄດ້ບໍ່ກ່ຽວກັບການພົວພັນຂອງເຈົ້າ ແລະ ສາມິ/ຜົວ? ຂ້ອຍຢາກໃຫ້ເຈົ້າເລົ່າເຫດການທີ່ເກີດຂຶ້ນ **ລ້ຳສຸດ** ທີ່ຜົວຂອງເຈົ້າຕິ ຫຼື ປ້ອຍດ່າເຈົ້າ

ເຈາະຈີ້ມ ກ່ອນເກີດເລື່ອງ ລ້ຳສຸດ

- ເຈົ້າຢູ່ໃສ? ແລະ ເຈົ້າກຳລັງເຮັດຫຍັງຢູ່?
- ຜົວເຈົ້າເດ ເຮັດຫຍັງ?
- ມີຫຍັງເກີດຂຶ້ນ? ເຫດການນັ້ນເປັນແນວໃດ?
- ເຈົ້າຄິດວ່າແມ່ນຫຍັງເປັນສາເຫດທີ່ພາໃຫ້ເກີດຄວາມຮຸນແຮງ? (ຕໍ່ຮ່າງກາຍ, ທາງເພດ ຫຼື ຈິດໃຈ/ດ່າຫຼືຜິດກັນ)?

ຫຼັງເກີດເລື່ອງ ລ້ຳສຸດ

- ຫຼັງເກີດເຫດການນັ້ນແລ້ວເປັນແນວໃດ?
- ເຈົ້າເຮັດຫຍັງ?
- ລາວເດເຮັດຫຍັງ?
- ເຈົ້າຮູ້ສຶກແນວໃດ?
- ເຈົ້າຄິດວ່າຜົວເຈົ້າມີຄວາມຮູ້ສຶກແນວໃດ?
- ມີເຫດການຫຍັງແຕ່ທີ່ເກີດຂຶ້ນຫຼັງຈາກນັ້ນ?

ເຫດການຄວາມຮຸນແຮງແບບນີ້ທີ່ເກີດຂຶ້ນເທື່ອທຳອິດ:

- ເຫດການຄວາມຮຸນແຮງແບບນີ້ເກີດຂຶ້ນເທື່ອທຳອິດຕອນໃດ?
- ມີເຫດການຫຍັງແຕ່ທີ່ເກີດຂຶ້ນໃນຕອນນັ້ນ?

ເຫດການຄວາມຮຸນແຮງຕະຫຼອດເວລາຄວາມສຳພັນຜົວເມຍ:

- ເຫດການຄວາມຮຸນແຮງນັ້ນເກີດຂຶ້ນເລື້ອຍປານໃດ?
- ເຈົ້າເລີຍຮູ້ສຶກຢ້ານວ່າຈະຄວາມຮຸນແຮງນັ້ນຈະມີຄວາມຮຸນແຮງຈົນເຮັດໃຫ້ເຈົ້າເຈັບເປັນຢ່າງຮຸນແຮງ ຫຼື ເສຍຊີວິດບໍ່?
- ເຈົ້າຮູ້ສຶກຢ້ານຜົວຕະຫຼອດເວລາບໍ່?

2.2 ປະສົບການຄວາມຮຸນແຮງນັ້ນໄດ້ມີຜົນກະທົບແນວໃດແຕ່ຕໍ່ຊີວິດຂອງເຈົ້າ?

ເຈາະຈີ້ມ ຄວາມສຳພັນຜົວເມຍ

- ສຸຂະພາບ ຮ່າງກາຍ ແລະ ຈິດໃຈ?
- ຄວາມໝັ້ນໃຈຂອງຕົນເອງ
- ວຽກໃນຄົວເຮືອນ ແລະ ໜ້າທີ່ວຽກງານ
- ລູກ ແລະ ສະມາຊິກຄົນອື່ນໆໃນຄອບຄົວ
- ຊີວິດສ່ວນຕົວ ແລະ ເວລາສ່ວນຕົວ, ແລະ ໝູ່ຄູ

- 2.3 ເຈົ້າຄິດວ່າສາເຫດຄວາມຮຸນແຮງທີ່ເກີດຂຶ້ນ ໂດຍສະເພາະລະຫ່ວາງຄູ່ຜົວເມຍ ຫຼືຄົນໃນຄອບຄົວດຽວກັນນັ້ນ ເກີດຂຶ້ນຍ້ອນຫຍັງ?
- 2.4 ເຫດການແນວໃດແດ່ທີ່ເຈົ້າຄິດວ່າເປັນຄວາມຮຸນແຮງສໍາຫຼັບເຈົ້າ? ເຫດການຮ້າຍແຮງທີ່ສຸດທີ່ເຈົ້າພົບພໍ້ເປັນແບບໃດ? ເຈົ້າສາມາດເຫຼົ້າໃຫ້ຂ້ອຍຟັງໄດ້ບໍ່?

3. ການຕອບໂຕ້ຕໍ່ການໃຊ້ຄວາມຮຸນແຮງ

- 3.1 ເຈົ້າເຮັດແນວໃດເມື່ອບັນຫາຄວາມຮຸນແຮງເກີດຂຶ້ນ? ເຈົ້າແກ້ໄຂມັນແນວໃດ?
- ເຈາະຈີ້ມ: ເຈົ້າໄດ້ລົມໃຫ້ໃຜຟັງບໍ່?
- ຖ້າລົມ, ຜູ້ນັ້ນໄດ້ຊ່ວຍເຈົ້າບໍ່? ຊ່ວຍແນວໃດ?
 - ຖ້າບໍ່ໄດ້ລົມໃຫ້ໃຜຟັງຍ້ອນຫຍັງ?
 - ເຈົ້າເຄີຍໄດ້ລົມບັນຫາໃຫ້ຄົນອື່ນຟັງນອກຈາກຄົນໃນຄອບຄົວຫຼືໝູ່ເພື່ອນຂອງທ່ານບໍ່? (ສະມາຄົມແມ່ຍິງ, ຕໍາຫຼວດ, ພະນັກງານສາທາ, ໂຮງໝໍ ແລະ ອື່ນໆ)
 - ເຈົ້າໄດ້ເລົ່າໃຫ້ບຸກຄົນນັ້ນຟັງເອງບໍ່ ຫຼື ພວກເຂົາເຈົ້າເຂົ້າມາຖາມເຈົ້າເອງ ວ່າເຈົ້າມີບັນຫາຄອບຄົວຫຼືບໍ່?
 - ຖ້າໄດ້ລົມ, ພວກເຂົາຊ່ວຍໄດ້ຫຼາຍບໍ່? ແລະ ໄດ້ຕາມຄວາມຮຽກຮ້ອງຂອງເຈົ້າບໍ່?
 - ເຈົ້າຄິດວ່າມີຫຍັງບໍ່ ທີ່ສາມາດເຮັດໃຫ້ຜົວເຈົ້າປ່ຽນພຶດຕິກຳຂອງລາວ?
 - ເຈົ້າອິດທິນກັບຄວາມຮຸນແຮງນັ້ນດົນປານໃດຈົນກ່ວາເຈົ້າຕັດສິນໃຈເລົ່າໃຫ້ໃຜຟັງ?
 - ສາເຫດຫຍັງທີ່ພາໃຫ້ເຈົ້າຕັດສິນໃຈເລົ່າໃຫ້ຄົນອື່ນຟັງ?

4. ການໃຫ້ຄໍາແນະນໍາ

- 4.1 ທ່ານຈະໃຫ້ຄໍາແນະນໍາແນວໃດແດ່ຕໍ່ຜູ້ຍິງຄົນອື່ນໆທີ່ຖືກທາລຸນ ຫຼືໃຊ້ຄວາມຮຸນແຮງຈາກຄູ່ຮັກຫຼື ຜົວ?
- 4.2 ມີລະບົບການສະໜັບສະໜູນຊ່ວຍເຫຼືອ ສໍາລັບຜູ້ຕົກເປັນເຫຍື່ອຂອງການໃຊ້ຄວາມຮຸນແຮງໃນຊຸມຊົນຂອງເຈົ້າບໍ່? ຖ້າມີ ເຈົ້າມີຄວາມຄາດຫວັງໃຫ້ພວກເຂົາເຮັດຫຍັງແດ່ເພື່ອຊ່ວຍຕົວເຈົ້າເອງ ແລະຜູ້ຍິງອື່ນໆທີ່ຕົກຢູ່ໃນສະຖານະການຄ້າຍຄືກັນນີ້?
- 4.3 ທ່ານຮູ້ຈັກກົດໝາຍວ່າດ້ວຍການພັດທະນາ ແລະປົກປ້ອງແມ່ຍິງ ເພື່ອຕ້ານການໃຊ້ຄວາມຮຸນແຮງຕໍ່ແມ່ຍິງ ແລະ ເດັກນ້ອຍໃນຄອບຄົວຊຶ່ງຮັບຮອງເອົາໃນປີ 2004 ບໍ່? ເຈົ້າຄິດວ່າກົດໝາຍນີ້ຈະຊ່ວຍປ້ອງກັນ ການໃຊ້ຄວາມຮຸນແຮງຕໍ່ຜູ້ຍິງຫຼືບໍ່? ຖ້າມີ ເຮັດແນວໃດ? ຖ້າບໍ່ມີ ເປັນຍ້ອນຫຍັງ?
- 4.4 ເຈົ້າພໍໃຈກັບຜົນທີ່ໄດ້ຮັບ ຈາກຄວາມຊ່ວຍເຫຼືອຂອງພາກສ່ວນຕ່າງໆ ຕໍ່ການແກ້ໄຂສະພາບຄວາມແຮງພາຍໃນຄອບຄົວຂອງເຈົ້າບໍ່? (ຖ້າວ່າລາວໄດ້ແຈ້ງແລະ ຮ້ອງຂໍຄວາມຊ່ວຍເຫຼືອຈາກພາກສ່ວນຕ່າງໆ)
- 4.5 ຖ້າພໍໃຈ, ຍ້ອນຫຍັງ? ຖ້າຮູ້ວ່າຜົນຈະອອກມາເປັນແນວນີ້ເຈົ້າຈະຊອກຫາຄວາມຊ່ວຍເຫຼືອໄວກ່ວານີ້ບໍ່?
- 4.6 ຖ້າບໍ່ພໍໃຈ, ຍ້ອນຫຍັງ? ເຈົ້າຢາກເຫັນການປ່ຽນແປງດ້ານໃດແດ່ເພື່ອຕອບສະໜອງຕໍ່ຄວາມຕ້ອງການຂອງເຈົ້າຕໍ່ການຊ່ວຍເຫຼືອດ້ານການໃຊ້ຄວາມແຮງພາຍໃນຄອບຄົວ?

ສະຫຼຸບ:

ຂໍສະແດງຄວາມຂອບໃຈໃນການມີສ່ວນຮ່ວມແລກປ່ຽນນໍາຂ້າພະເຈົ້າ. ຂ້າພະເຈົ້າເຫັນໃຈຕໍ່ຄໍາຖາມທີ່ມີຄວາມຫຍຸ້ງຍາກຫຼາຍ, ແລະຂອບໃຈຕໍ່ການໃຫ້ການຮ່ວມມືໃນຄັ້ງນີ້. ສິ່ງທີ່ທ່ານໄດ້ເລົ່າຕໍ່ພວກເຮົານັ້ນແມ່ນມີຄວາມສໍາຄັນຫຼາຍ ແລະຈະເປັນສິ່ງທີ່ຊ່ວຍພວກເຮົາໃນການເຮັດວຽກການແກ້ໄຂບັນຫາເພື່ອຕ້ານການໃຊ້ຄວາມຮຸນແຮງຕໍ່ເພດຍິງ.

- ໃຫ້ລາຍລະອຽດເພື່ອຕິດຕາມ ການໃຫ້ຄໍາປຶກສາແນະນໍາ, ການຊ່ວຍເຫຼືອ ແບບຮີບດ່ວຍ ແລະ ພາຍຫຼັງ;
- ໃຫ້ລາຍລະອຽດຂໍ້ມູນທົ່ວໄປກ່ຽວກັບການບໍລິການທີ່ມີໃນຊຸມຊົນ.

ຄຳຖາມສິນທະນາກຸ່ມ

(ສຳລັບກຸ່ມຍິງ ແລະກຸ່ມຊາຍ)

ລະຫັດສຳລັບການບັນທຶກເທບ----- ວັນທີເດືອນປີ: -----

ສະຖານທີ່: -----

ຈຳນວນຜູ້ເຂົ້າຮ່ວມ: -----

ລະດັບອາຍຸຂອງຜູ້ເຂົ້າຮ່ວມ: ຜູ້ອາຈຸໂສ, ແຕ່ງດອງແລ້ວ, ຜະສົມ(ຄວາມເປັນມາທາງດ້ານເສດຖະກິດ-ສັງຄົມ)

ຈຸດປະສົງ:

ຄັດເລືອກເອົາ 6-8 ຄົນທີ່ມີທີ່ມາແຕກຕ່າງກັນທາງດ້ານປະສົບການ ເພື່ອມາແລກປ່ຽນຄວາມຄິດ ແລະພຶດຕິກຳທີ່ກ່ຽວຂ້ອງກັບຫົວຂໍ້ການສຳຫຼວດເຊິ່ງຜູ້ເຂົ້າຮ່ວມບໍ່ໄດ້ຄັດເລືອກວ່າມີຄວາມຮູ້ພື້ນຖານຕໍ່ກັບຄວາມຮຸນແຮງຕໍ່ແມ່ຍິງຫຼືບໍ່ ແລະ ບໍ່ໄດ້ເຂົ້າຮ່ວມເພື່ອໃຫ້ໄດ້ເລື່ອງ (ຮັບຮູ້) ປະສົບການຄວາມຮຸນແຮງຂອງຜູ້ໃດ, ການສິນທະນາແມ່ນເພື່ອຢາກຮູ້ທັດສະນະຄະຕິ ແລະ ຄວາມເຊື່ອຂອງແມ່ຍິງແລະຜູ້ຊາຍກ່ຽວກັບຄວາມຮຸນແຮງ ເຊັ່ນ:

- ບັນຫາຫຼັກທີ່ ແມ່ຍິງແລະຜູ້ຊາຍປະເຊີນ, ບົດບາດ ແລະ ພາບພົດຂອງເພດຍິງແລະເພດຊາຍ.
- ທັດສະນະຄະຕິຕາມແຕ່ລະສະຖານທີ່ບ່ອນທີ່ຄວາມຮຸນແຮງເກີດຂຶ້ນ, ການຮັບຮູ້ຕໍ່ສາຍເຫດທີ່ພາໃຫ້ເກີດຄວາມຮຸນແຮງດັ່ງກ່າວ.
- ສະຖານະການບ່ອນທີ່ມີການໃຊ້ຄວາມຮຸນແຮງທີ່ແຕກຕ່າງກັນທີ່ຍອມຮັບໄດ້ ຫຼື ບໍ່ສາມາດຍອມຮັບໄດ້.
- ສະຖານະການທີ່ມີສະມາຊິກຄອບຄົວເຂົ້າມາກ່ຽວຂ້ອງ, ເພື່ອນບ້ານຫຼືໝູ່ເພື່ອນມາກ່ຽວຂ້ອງຢ່າງໜາະສົມ.
- ຜົນສະທ້ອນຂອງການໃຊ້ຄວາມຮຸນແຮງທີ່ມີຕໍ່ແມ່ຍິງ, ຕໍ່ຄອບຄົວຂອງພວກເຂົາເຈົ້າ ແລະຊຸມຊົນ
- ທັດສະນະຄະຕິທີ່ວ່າຄວາມຮຸນແຮງໃນຄອບຄົວແມ່ນບັນຫາທີ່ສຳຄັນຕໍ່ສຸຂະພາບແມ່ຍິງ, ກໍ່ຄືບັນຫາທີ່ຜູ້ຊາຍກ້າວົນ ຫຼື ເປັນບັນຫາຂອງຄອບຄົວ
- ສະແດງໃຫ້ເຫັນເຖິງທັດສະນະຄະຕິ ແລະວິທີການຕອບໂຕ້ຂອງຊຸມຊົນຕໍ່ຄວາມຮຸນແຮງ
- ປະເມີນລະບົບການຊ່ວຍເຫຼືອ ແລະການບໍລິການສຳລັບຜູ້ຍິງທີ່ໄດ້ເປີດເຜີຍຕໍ່ຄວາມຮຸນແຮງໃນປັດຈຸບັນ

ເວລາ: 90 ນາທີ

ອຸປະກອນ: ເຈ້ຍແຜ່ນໃຫຍ່, ບົກຂຽນເຈ້ຍແຜ່ນໃຫຍ່

ການແນະນຳ:

ຂໍຂອບໃຈສຳລັບການເຂົ້າຮ່ວມໃນມື້ນີ້. ຂ້າພະເຈົ້າຊື່.....ມາຈາກສະຖາບັນເປີເນັດ. ພວກເຮົາກຳລັງເຮັດການດຳເນີນການຄົ້ນຄວ້າກ່ຽວກັບບັນຫາຄອບຄົວ ແລະວິທີແກ້ໄຂທີ່ອາດເປັນໄປໄດ້. ພວກເຮົາໄດ້ເຊີນໃຫ້ພວກທ່ານມາໃນມື້ນີ້ເພື່ອປຶກສາຫາລືໃນປະເດັນນີ້ກັບບັນດາທ່ານ. ຄວາມຄິດເຫັນ ແລະ ຄຳຕອບຂອງທ່ານຈະໄດ້ຖືກນຳໃຊ້ເພື່ອຊ່ວຍສ້າງຄູ່ມື ແລະ ປັບປຸງລະບົບການໃຫ້ການບໍລິການ ເພື່ອຊ່ວຍແກ້ໄຂບັນຫາຄອບຄົວເປັນຕົ້ນແມ່ນ ບັນຫາຄວາມສຳພັນ ແລະ ການຜິດຖຽງກັນ ເຊິ່ງຜູ້ຍິງກຳລັງພົບພໍ້ໃນປະຈຸບັນ.

ທຸກການປຶກສາຫາລື/ການສິນທະນາໃນມື້ນີ້ຈະຖືກຮັກສາໃຫ້ເປັນຄວາມລັບ. ພວກເຮົາຈະເຮັດເປັນບົດລາຍງານກ່ຽວກັບສິ່ງທີ່ຄົ້ນພົບຂອງພວກເຮົາ, ແຕ່ພວກເຮົາຈະບໍ່ເປີດເຜີຍຊື່ຂອງທ່ານຖ້າພວກເຮົາເອົາຄຳເວົ້າຂອງທ່ານມາອ້າງອີງ.

ຖ້າຫາກວ່າທ່ານບໍ່ມີຄຳຖາມຍັງ, ພວກເຮົາຂໍອະນຸຍາດບັນທຶກສຽງການສິນທະນາໃນຄັ້ງນີ້ ເພື່ອຊ່ວຍໃຫ້ພວກເຮົາບັນທຶກສິ່ງທີ່ເວົ້າມາທັງໝົດ. ເທບສຽງນີ້ຈະບໍ່ໄດ້ເປີດໃຫ້ຄົນອື່ນຟັງເດັດຂາດ. ພາຍຫຼັງທີ່ພວກເຮົາບັນທຶກທຸກຄຳເວົ້າໃນເທບລົງໃສ່ປຶ້ມບັນທຶກແລ້ວ, ພວກເຮົາຈະລຶບຂໍ້ຄວາມ ໃນເທບນີ້ຖິ້ມໝົດ.

ທຸກຄົນຍິນດີຈະເຂົ້າຮ່ວມໃນການສິນທະນານີ້ບໍ່? ບັນທຶກການຕອບຮັບ ເຫັນດີ/ບໍ່ເຫັນດີ

ມີໃຜແຕ່ບໍ່ທີ່ບໍ່ຕ້ອງການເຂົ້າຮ່ວມສິນທະນານີ້? ບັນທຶກຖ້າມີຜູ້ໃດໜຶ່ງ ປະຕິເສດບໍ່ເຂົ້າຮ່ວມ

ຂໍຂອບໃຈ

ພວກເຮົາຫວັງວ່າທ່ານຈະວ່າງຕົວຕາມສະບາຍ ແລະ ປະກອບຄໍາຄິດຄໍາເຫັນຢ່າງເປັນກັນເອງ. ບໍ່ມີຄໍາຕອບທີ່ຖືກ ຫຼື ຜິດ, ແຕ່ພວກເຮົາຢາກຈະໄດ້ ຍິນຄໍາຄິດເຫັນທີ່ແທ້ຈິງຂອງທ່ານກ່ຽວກັບບັນຫານີ້. ທຸກຄໍາຄິດເຫັນຂອງທ່ານແມ່ນຈະຮັກສາເປັນຄວາມລັບ.

ຈິດບັນຫີກກ່ຽວກັບຄວາມເປັນມາຂອງຜູ້ເຂົ້າຮ່ວມ ແລະຄໍາເຫັນໃນການສົນທະນາ

ຈະຕ້ອງໃຫ້ສໍາເລັດພາຍຫຼັງການສໍາພາດ

25.ອຸ່ນເຄື່ອງ

- ກິດຈະກຳສ້າງຄວາມລື່ງເຄີຍລະຫວ່າງຜູ້ເຂົ້າຮ່ວມ ແລະ ທີມງານ
- ສະມາຊິກ ແລະ ຜູ້ເຂົ້າຮ່ວມແນະນໍາຕົນເອງ (ເວົ້າເຮື່ອງຄອບຄົວຂອງທ່ານ, ວຽກງານ ແລະສິ່ງໃດທີ່ທ່ານມັກເຮັດ)
- ຄໍາຖາມກະຕຸ້ນ: ໃນປັດຈຸບັນນີ້, ບັນຫາໃຫຍ່ທີ່ພົບພໍ້ພາຍໃນຄອບຄົວ ມີຫຍັງແດ່?

26.ອ່ານເລື່ອງ ແລະ ລະບຽບ

ຂ້າພະເຈົ້າຢາກເລີ່ມການສົນທະນາຂອງພວກເຮົາ ໂດຍອ່ານເລື່ອງໃຫ້ຟັງ, ນິທານນີ້ເປັນພຽງຕົວຢ່າງເພື່ອ ໃຫ້ພວກທ່ານຈົນຕະນາການວ່າເປັນເຫດການ ຈິງ ທີ່ເກີດຂຶ້ນລະຫວ່າງຜົວ ກັບ ເມັຍ.

ອ່ານເລື່ອງໃຫ້ກຸ່ມຟັງ:

“ນາງ ສີ ອາໃສຢູ່ນໍາສາມີ/ຜົວຂອງລາວຊື່ ທ້າວ ໄຊ. ພວກເຂົາມີລູກ 2 ຄົນ ລູກຊາຍອາຍຸ 3 ປີ ແລະລູກສາວອາຍຸ 5 ປີ. ນາງ ສີຮຽນ ຈົບຊັ້ນປະຖົມ ປໍ 5 ແລະ ນາງ ມີຮ້ານນ້ອຍໆຂາຍຜັກຢູ່ຕະຫຼາດ, ແຕ່ປະຈຸບັນ, ບາງຄັ້ງ ນາງຮູ້ສຶກບໍ່ມ່ວນຊື່ນ ແລະ ບໍ່ມີຄວາມສຸກເລີຍ, ທ. ໄຊ(ຜົວ)ລັກມີເມຍນ້ອຍ ແລະເອົາເງິນທີ່ຫາມາໄດ້ໃຫ້ ນາງ ເມຍນ້ອຍໝົດ. ທຸກຄັ້ງທີ່ ທ້າວ ໄຊ ກັບມາເຮືອນ ຫຼັງຈາກທີ່ໄປຫາເມຍນ້ອຍຂອງລາວແລ້ວ, ນາງ ສີ ມັກຜິດຖຽງ ກັບຜົວຂອງລາວ, ແລະນັ້ນເຮັດໃຫ້ຜົວລາວໃຈຮ້າຍ ແລະທ້າວ ໄຊໄດ້ຮ້ອງສຽງດັງໃສ່ ນາງ ສີ ແລະ ບາງເທື່ອກໍຕົບຕີນາງສີຜູ້ເປັນເມຍ, ແຕ່ນາງ ສີຜູ້ ເປັນເມັຍພະຍາຍາມເວົ້າໂອ້ລົມດຶງນໍາຜົວ ແຕ່ຜົວບໍ່ຢາກເວົ້າກ່ຽວກັບມັນອີກ. ຜູ້ເປັນເມັຍເກັບກິດກັບສະຖານະການແບບນີ້ມາໄດ້ 4 ປີ ແລ້ວ ແລະບໍ່ ຕ້ອງການບອກໃຜ. ລາວບໍ່ຮູ້ວ່າສີເຮັດແນວໃດດີ.....”

ເອົາລະນໍ ທຸກຄົນເຂົ້າໃຈຕໍ່ສະຖານະການຂອງນາງ ສີ ແລະ ທ້າວ ໄຊບໍ່? ຫຼືຢາກໃຫ້ເລົ່າອີກຮອບ

ກ່ອນພວກເຮົາຈະສົນທະນາກັນ, ພວກເຮົາຢາກເວົ້າລະບຽບການໜ້ອຍໜຶ່ງເພື່ອຄວາມສະດວກໃນການສົນທະນາ.

ຕໍ່ໄປນີ້, ຂ້າພະເຈົ້າຈະຂໍຖາມກ່ຽວກັບເລື່ອງທີ່ເລົ່າມານັ້ນ ແລະ ຢາກໃຫ້ພວກເຈົ້າຕອບຄໍາຖາມເລົ່ານັ້ນ. ຢາກຢ້າວ່າ ບໍ່ມີຄໍາຕອບທີ່ຖືກ ຫຼື ຜິດ. ຢາກໃຫ້ ພວກເຮົາສົນທະນາແບບເປັນກັນເອງ ແລະ ຮັບຟັງທຸກຄໍາຄິດເຫັນຂອງທຸກຄົນໃຫ້ຫຼາຍເທົ່າທີ່ເປັນໄປໄດ້. ຖ້າວ່າມີຄໍາເຫັນໃດທີ່ທ່ານບໍ່ເຫັນດີ ຫຼື ມີ ຄວາມຮູ້ສຶກວ່າມັນບໍ່ຖືກຕ້ອງ, ກະລຸນາຢາອາລົມເສຍ ຫຼື ໃຊ້ອາລົມ, ຢາກຂໍໃຫ້ພວກເຈົ້າຊອກຫາສາເຫດ ແລະ ເຫດຜົນວ່າເປັນຫຍັງຈຶ່ງມີຄວາມ ຄິດເຫັນທີ່ແຕກຕ່າງເພື່ອມາອະທິບາຍ ແລະ ເປັນຈຸດສົນທະນາຮ່ວມກັນ.

27.ຄໍາຖາມທີ່ສໍາຄັນ

ຜູ້ດໍາເນີນການສົນທະນາກຸ່ມໃຫ້ອະທິບາຍກ່ຽວກັບທາງເລືອກຂອງນາງສີ ແລະ ຖາມຜູ້ເຂົ້າຮ່ວມວ່າມີຄວາມຄິດເຫັນແນວໃດຕໍ່ກັບບັນຫາ ດັ່ງນີ້:

(1) ຄໍາຖາມກ່ຽວກັບ ເລື່ອງຂອງນາງ ສີ

- 1.1. ສີກໍາລັງມີບັນຫາຫຍັງຢູ່ນີ້? ແລະ ຄິດວ່າແມ່ນຫຍັງຄືສາຍເຫດຂອງບັນຫາທີ່ເກີດຂຶ້ນກັບລາວ?
- 1.2. ບັນຫາຂອງທ້າວໄຊແດ່ແມ່ນຫຍັງ? ເຈົ້າຄິດວ່າຍ້ອນຫຍັງທ້າວ ໄຊ ຈຶ່ງເຮັດພຶດຕິກຳ (ປະຕິບັດ) ຄືແນວນີ້? ແມ່ນຫຍັງທີ່ເຮັດໃຫ້ໄຊປະພຶດ ຄືແນວນີ້?
- 1.3. ບັນຫາເຫຼົ່ານີ້ມີຜົນກະທົບຕໍ່ນາງສີແນວໃດ?

- ຄໍາຖາມເຈາະຈີ້ມ**
- ຕໍ່ຊີວິດປະຈຳວັນແດ່?,
 - ຕໍ່ວຽກງານ?
 - ຕໍ່ສຸຂະພາບ ຮ່າງກາຍ ແລະ ຈິດໃຈ?,
 - ຕໍ່ລູກ?
 - ຕໍ່ຄວາມເຊື່ອໝັ້ນໃຈຕໍ່ຕົນເອງ?

- 1.4. ວິທີທີ່ທ້າວໄຊ ປະຕິບັດຕໍ່ນາງສີນິ້ນໃນຊຸມຊົນຂອງເຮົາ ຍອມຮັບໄດ້ບໍ່? ຫຼື ຮັບບໍ່ໄດ້? ຖ້າຍອມຮັບໄດ້ ຍ້ອນຫຍັງ? ແລະ ຖ້າຮັບບໍ່ໄດ້ ຍ້ອນຫຍັງ?
- 1.5. ຖ້າເຈົ້າເປັນເພື່ອນບ້ານຂອງ ນາງ ສີ ແລະ ເຫັນເຫດການທີ່ເກີດຂຶ້ນ ເຈົ້າຈະເຮັດຫຍັງ?
- 1.6. ຖ້າເຈົ້າໃກ້ສິດກັບ ທ້າວ ໄຊ, ເຈົ້າຄິດວ່າແມ່ນຫຍັງ ຫຼື ເວລາໃດທີ່ເຈົ້າຈະເຂົ້າໄປຊ່ວຍ ຫຼື ໃຫ້ຄໍາແນະນໍາ?

ຖາມເຈາະຈົ້ມ ໃນຖານະ ເປັນສະມາຊິກຄອບຄົວ, ຍາດພີ່ນ້ອງ, ເພື່ອນບ້ານ, ຫຸ່ນເພື່ອນ

- 1.8. ຖ້ານາງສີຕ້ອງການຄວາມຊ່ວຍເຫຼືອ, ນາງສາມາດຂໍການຊ່ວຍເຫຼືອຈາກຊຸມຊົນໄດ້ບໍ່? ຖ້າໄດ້, ແມ່ນໃຜ ຫຼື ອົງການ ໜ່ວຍງານໃດສາມາດຊ່ວຍເຫຼືອນາງ?

(2) ຄໍາຖາມເພີ່ມເຕີມ:

- 2.1. ຕາມຄວາມຄິດ/ຄວາມເຂົ້າໃຈຂອງເຈົ້າ, ນິທານຂອງນາງສີແມ່ນຄວາມຮຸນແຮງບໍ່ຍ້ອນຫຍັງຈິ່ງແມ່ນ? ແລະ ເປັນຫຍັງບໍ່ແມ່ນ?
- 2.2. ຕາມຄວາມຄິດ/ຄວາມເຂົ້າໃຈຂອງເຈົ້າ, ເຫດການນີ້ແມ່ນການ ກະທໍາຜິດທີ່ຮ້າຍແຮງບໍ່?
- 2.3. ເປັນຄວາມຜິດຂອງທ້າວ ໄຊບໍ່? ເປັນຄວາມຜິດຂອງນາງສີບໍ່? ອະທິບາຍໃຫ້ຟັງແດ່?
- 2.4. ມີໃຜຄວນຖືກທໍາໂຫດບໍ່? ມີວິທີແກ້ໄຂທາງອື່ນບໍ່ຢູ່ໃນລາວ ເຮົາ?

(3) ທ່ານຮູ້ຈັກກົດໝາຍວ່າດ້ວຍການພັດທະນາ ແລະ ປົກປ້ອງແມ່ຍິງບໍ່? ຊຶ່ງຮັບຮອງເອົາໃນປີ 2004? ເຈົ້າເຂົ້າໃນກ່ຽວກັບກົດໝາຍນັ້ນແນວໃດ?

- 3.1. ເຈົ້າຄິດວ່າກົດໝາຍນີ້ສາມາດຊ່ວຍຫຼຸດຜ່ອນ ຫຼື ຢຸດຢັ້ງ ການໃຊ້ຄວາມຮຸນແຮງຕໍ່ຜູ້ຍິງຫຼືບໍ່? ຖ້າໄດ້, ເຮັດແນວໃດ? ຖ້າບໍ່ໄດ້, ເປັນຍ້ອນຫຍັງ?

ການສົນທະນາກຸ່ມເປົ້າໝາຍ

(ສໍາລັບຊາວໜຸ່ມ)

ລະຫັດສໍາລັບການບັນທຶກເທບ----- ວັນທີເດືອນປີ:-----

ສະຖານທີ່----- ເພດ: ຊາຍ /ຍິງ

ຈໍານວນຜູ້ເຂົ້າຮ່ວມ: -----

ລະດັບອາຍຸຂອງຜູ້ເຂົ້າຮ່ວມ: ຊາວໜຸ່ມ

ຈຸດປະສົງ:

ຄັດເລືອກເອົາ 6-8 ຄົນທີ່ມີທີ່ມາແຕກຕ່າງກັນທາງດ້ານປະສົບການ ເພື່ອມາແລກປ່ຽນຄວາມຄິດ ແລະພຶດຕິກຳທີ່ກ່ຽວຂ້ອງກັບຫົວຂໍ້ການສໍາຫຼວດ ເຊິ່ງຜູ້ເຂົ້າຮ່ວມບໍ່ໄດ້ຄັດເລືອກວ່າມີຄວາມຮູ້ພື້ນຖານຕໍ່ກັບຄວາມຮຸນແຮງຕໍ່ແມ່ຍິງຫຼືບໍ່ ແລະບໍ່ໄດ້ເຂົ້າຮ່ວມເພື່ອໃຫ້ໄດ້ເລື່ອງ(ຮັບຮູ້)ປະສົບການຄວາມຮຸນແຮງຂອງຜູ້ໃດ, ການສົນທະນາແມ່ນເພື່ອຢາກຮູ້ທັດສະນະຄະຕິ ແລະຄວາມເຊື່ອຂອງແມ່ຍິງແລະຜູ້ຊາຍກ່ຽວກັບຄວາມຮຸນແຮງ ເຊັ່ນ:

- ບັນຫາຫຼັກທີ່ ແມ່ຍິງແລະຜູ້ຊາຍປະເຊີນ, ບົດບາດ ແລະ ພາບພົດຂອງເພດຍິງແລະເພດຊາຍ.
- ທັດສະນະຄະຕິຕາມແຕ່ລະສະຖານທີ່ບ່ອນທີ່ຄວາມຮຸນແຮງເກີດຂຶ້ນ, ການຮັບຮູ້ຕໍ່ສາຍເຫດທີ່ພາໃຫ້ເກີດຄວາມຮຸນແຮງດັ່ງກ່າວ.
- ສະຖານະການບ່ອນທີ່ມີການໃຊ້ຄວາມຮຸນແຮງທີ່ແຕກຕ່າງກັນທີ່ຍອມຮັບໄດ້ ຫຼື ບໍ່ສາມາດຍອມຮັບໄດ້.
- ສະຖານະການທີ່ມີສະມາຊິກຄອບຄົວເຂົ້າມາກ່ຽວຂ້ອງ, ເພື່ອນບ້ານຫຼືໝູ່ເພື່ອນມາກ່ຽວຂ້ອງຢ່າງໝາະສົມ.
- ຜົນສະທ້ອນຂອງການໃຊ້ຄວາມຮຸນແຮງທີ່ມີຕໍ່ແມ່ຍິງ, ຕໍ່ຄອບຄົວຂອງພວກເຂົາເຈົ້າ ແລະຊຸມຊົນ
- ທັດສະນະຄະຕິທີ່ວ່າຄວາມຮຸນແຮງໃນຄອບຄົວແມ່ນບັນຫາທີ່ສໍາຄັນຕໍ່ສຸຂະພາບແມ່ຍິງ, ກໍຄືບັນຫາທີ່ຜູ້ຊາຍກັງວົນ ຫຼື ເປັນບັນຫາຂອງຄອບຄົວ
- ສະແດງໃຫ້ເຫັນເຖິງທັດສະນະຄະຕິ ແລະວິທີການຕອບໂຕ້ຂອງຊຸມຊົນຕໍ່ຄວາມຮຸນແຮງ
- ປະເມີນລະບົບການຊ່ວຍເຫຼືອ ແລະການບໍລິການສໍາລັບຜູ້ຍິງທີ່ໄດ້ເປີດເຜີຍຕໍ່ຄວາມຮຸນແຮງໃນປັດຈຸບັນ

ເວລາ: 90 ນາທີ

ອຸປະກອນ: ເຈ້ຍແຜ່ນໃຫຍ່, ບິກຂຽນເຈ້ຍແຜ່ນໃຫຍ່

ການແນະນໍາ:

ຂໍຂອບໃຈສໍາລັບການເຂົ້າຮ່ວມໃນມື້ນີ້. ຂ້າພະເຈົ້າຊື່.....ມາຈາກສະຖາບັນເປີເນັດ. ພວກເຮົາກໍາລັງເຮັດການດໍາເນີນການຄົ້ນຄ້ວາກ່ຽວກັບບັນຫາຄອບຄົວ ແລະ ວິທີແກ້ໄຂທີ່ອາດເປັນໄປໄດ້. ພວກເຮົາໄດ້ເຊີນໃຫ້ພວກທ່ານມາໃນມື້ນີ້ເພື່ອປຶກສາຫາລືໃນປະເດັນນີ້ກັບບັນດາທ່ານ. ຄວາມຄິດເຫັນ ແລະຄໍາຕອບຂອງທ່ານຈະໄດ້ຖືກນໍາໃຊ້ເພື່ອຊ່ວຍສ້າງຄູ່ມື ແລະ ປັບປຸງລະບົບການໃຫ້ການບໍລິການ ເພື່ອຊ່ວຍແກ້ໄຂບັນຫາຄອບຄົວ ເປັນຕົ້ນແມ່ນ ບັນຫາຄວາມສໍາພັນ ແລະ ການຜິດຖຽງກັນ ເຊິ່ງຜູ້ຍິງກໍາລັງພົບພໍ້ໃນປະຈຸບັນ.

ທຸກການປຶກສາຫາລື/ການສົນທະນາໃນມື້ນີ້ຈະຖືກຮັກສາໃຫ້ເປັນຄວາມລັບ. ພວກເຮົາຈະເຮັດເປັນບົດລາຍງານກ່ຽວກັບສິ່ງທີ່ຄົ້ນພົບຂອງພວກເຮົາ, ແຕ່ພວກເຮົາຈະບໍ່ເປີດເຜີຍຊື່ຂອງທ່ານຖ້າພວກເຮົາເອົາຄໍາເວົ້າຂອງທ່ານມາອ້າງອີງ.

ຖ້າຫາກວ່າທ່ານບໍ່ມີຄໍາຖາມຍັງ, ພວກເຮົາຂໍອະນຸຍາດບັນທຶກສຽງການສົນທະນາໃນຄັ້ງນີ້ ເພື່ອຊ່ວຍໃຫ້ພວກເຮົາບັນທຶກສິ່ງທີ່ເວົ້າມາທັງໝົດ. ເທບສຽງນີ້ຈະບໍ່ໄດ້ເປີດໃຫ້ຄົນອື່ນຟັງເດັດຂາດ. ພາຍຫຼັງທີ່ພວກເຮົາບັນທຶກທຸກຄໍາເວົ້າໃນເທບລົງໃສ່ປຶ້ມບັນທຶກແລ້ວ, ພວກເຮົາຈະລຶບຂໍ້ຄວາມ ໃນເທບນີ້ຖິ້ມໝົດ.

ທຸກຄົນຍິນດີຈະເຂົ້າຮ່ວມໃນການສົນທະນານີ້ບໍ່? ບັນທຶກການຕອບຮັບ ເຫັນດີ/ບໍ່ເຫັນດີ

ມີໃຜແຕ່ບໍ່ທີ່ບໍ່ຕ້ອງການເຂົ້າຮ່ວມສົນທະນານີ້? ບັນທຶກຖ້າມີຜູ້ໃດໜຶ່ງ ປະຕິເສດບໍ່ເຂົ້າຮ່ວມ

ຂໍຂອບໃຈ

ພວກເຮົາຫວັງວ່າທ່ານຈະວ່າງຕົວຕາມສະບາຍ ແລະ ປະກອບຄໍາຄິດຄໍາເຫັນຢ່າງເປັນກັນເອງ. ບໍ່ມີຄໍາຕອບທີ່ຖືກ ຫຼື ຜິດ, ແຕ່ພວກເຮົາຢາກຈະໄດ້ ຍິນຄໍາຄິດເຫັນທີ່ແທ້ຈິງຂອງທ່ານກ່ຽວກັບບັນຫານີ້. ທຸກຄໍາຄິດເຫັນຂອງທ່ານແມ່ນຈະຮັກສາເປັນຄວາມລັບ.

ຈິດບັນຫີກກ່ຽວກັບຄວາມເປັນມາຂອງຜູ້ເຂົ້າຮ່ວມ ແລະຄໍາເຫັນໃນການສົນທະນາ

ຈະຕ້ອງໃຫ້ສໍາເລັດພາຍຫຼັງການສໍາພາດ

1. ອຸ່ນເຄື່ອງ

- ກິດຈະກຳສ້າງຄວາມລັງເຄີຍລະຫວ່າງຜູ້ເຂົ້າຮ່ວມ ແລະ ທີມງານ
- ສະມາຊິກ ແລະ ຜູ້ເຂົ້າຮ່ວມແນະນໍາຕົນເອງ (ເວົ້າເຮືອງຄອບຄົວຂອງທ່ານ, ວຽກງານ ແລະສິ່ງໃດທີ່ທ່ານມັກເຮັດ)
- ຄໍາຖາມກະຕຸ້ນ: ໃນປັດຈຸບັນນີ້, ບັນຫາໃຫຍ່ທີ່ພົບພໍ້ທີ່ສຸດຕໍ່ແມ່ຍິງ (ຜູ້ຊາຍ) ມີຫຍັງແດ່?

2. ອ່ານເລື່ອງ ແລະລະບຽບການ

ຂ້າພະເຈົ້າຢາກເລີ່ມການສົນທະນາຂອງພວກເຮົາ ໂດຍອ່ານເລື່ອງໃຫ້ຟັງ, ນິທານນີ້ເປັນພຽງຕົວຢ່າງເພື່ອ ໃຫ້ພວກທ່ານຈົນຕະນາການວ່າເປັນເຫດການ ຈິງ ທີ່ເກີດຂຶ້ນລະຫວ່າງຜູ້ບໍ່ວ ແລະ ຜູ້ສາວ

ເລື່ອງໜຶ່ງ, ສອງປະສົບການ:

ນາງ ສີອາຍຸ 19 ປີ

“ຂ້ອຍຈະບໍ່ມີວັນລົມໃນຄົນນັ້ນຕະຫຼອດຊີວິດຂອງຂ້ອຍ. ທ້າວ ໄຊແມ່ນແຟນຂອງຂ້ອຍມາດົນແລ້ວ ລາວເປັນຄົນສຸພາບອ່ອນຫວານ, ພວກເຮົາບໍ່ ເຄີຍມີຫຍັງກັນຫຼາຍເກີນກ່ວາການກອດ ຫຼື ຈຸບກັນ.

ມີມື້ໜຶ່ງພວກເຮົາໄດ້ໄປບຸນນໍາກັນ. ໃນມື້ນັ້ນຂ້ອຍໄດ້ ຍົມເຄື່ອງ ເອື້ອຍຂອງຂ້ອຍໃສ່, ຮູ້ສຶກວ່າຊຸດນັ້ນເຮັດໃຫ້ຂ້ອຍເຊັກຊີ້ ເປັນຜູ້ໃຫຍ່ ເປັນທີ່ດຶງດູດ ຈັບຕາຂອງຫຼາຍໆຄົນ ໃນຄົນນັ້ນ ຂ້ອຍບໍ່ໄດ້ຕື່ມເບຍຫຼາຍ ແຕ່ຢາກເມືອ ແລະ ເມົາໜ້ອຍໜຶ່ງ ກໍ່ເລີຍຢາກກັບບ້ານ. ຂ້ອຍກໍ່ໄດ້ຊວນແຟນຂ້ອຍ, ທ້າວ ໄຊໃຫ້ໄປສົ່ງຂ້ອຍແດ່ ລາວຕົກລົງ ພາຂ້ອຍໄປສົ່ງຢູ່ບ້ານ, ກັບບ້ານເລີຍ ລາວສໍາພັດພາຂ້ອຍໄປ ແວ່ກະຕຸບນ້ອຍຊົ່ວຂ້ອຍຊິຮູ້ສຶກຕົວ ທ້າວໄຊບໍ່ໄດ້ພາ ຂ້ອຍກັບບ້ານເລີຍແຕ່ລາວສໍາພັດພາຂ້ອຍໄປກະຕຸບນ້ອຍ (ຖຽງນາ) ແທນ, ໃນຕອນນັ້ນລາວພະຍາຍາມແກ້ເຄື່ອງ ແລະ ມີເພດສໍາພັນນໍາຂ້ອຍ. ຂ້ອຍ ກະໄດ້ພະຍາຍາມຂັດຂຶ້ນຕໍ່ສູ້ກັບລາວ ແຕ່ວ່າຂ້ອຍບໍ່ໄດ້ຮ້ອງຍ້ອນວ່າຂ້ອຍອາຍ ແລະ ຍ້ານຜູ້ອື່ນໄດ້ຍິນ. ຍ້ອນວ່າໄຊແຂງແຮງຫຼາຍຂ້ອຍກະເລີຍໄດ້ຍອມ ລາວໃນມື້ນັ້ນ. ຫຼັງຈາກນັ້ນລາວກໍ່ພາຂ້ອຍໄປສົ່ງຢູ່ບ້ານ. ນັບແຕ່ມື້ນັ້ນມາຂ້ອຍບໍ່ຍ່າກເຈີ ແລະ ບໍ່ຢາກລົມກັບລາວອີກ ເປັນຫຍັງທ້າວໄຊເບິ່ງຄືຄົນ ໃຈຕີເຮັດກັບຂ້ອຍແບບນີ້”

ທ້າວ ໄຊອາຍຸ 20 ປີ

ທ້າວ ໄຊເວົ້າວ່າ, ຂ້ອຍຍັງບໍ່ເຂົ້າໃຈວ່າມີຫຍັງເກີດຂຶ້ນ. ສີ ແລະ ຂ້ອຍ ເປັນແຟນກັບລາວມາໄດ້ 2 ເດືອນແລ້ວ ແຕ່ວ່າພວກເຮົາຍັງບໍ່ທັນມີຫຍັງກັນເທື່ອ, ຂ້ອຍເຄີຍເວົ້າໃຫ້ລາວຟັງວ່າ ຂ້ອຍມັກ ແລະ ສົນໃຈລາວຫຼາຍ ແລະ ລາວຄືຮູ້ວ່າຂ້ອຍຢາກ ມີເພດສໍາພັນກັບລາວມື້ ໃດມື້ໜຶ່ງ. ຕອນພວກເຮົາໄປ ບຸນນໍາກັນ ສີໄດ້ນຸ່ງເຄື່ອງເຊັກຊີ້ຍ້ວຍວນ ຂ້ອຍກໍ່ເລີຍຄິດວ່າລາວໃຫ້ທ່າຂ້ອຍ ແລະ ພ້ອມແລ້ວທີ່ຈະມີຫຍັງກັນ ພວກເຮົາໄດ້ຕື່ມເບຍເຮັດໃຫ້ສີຊົມ ປ່ອຍຕົວ ແລະ ບໍ່ຫວງຕົວ ເມື່ອລາວຊວນຂ້ອຍໃຫ້ໄປສົ່ງລາວຢູ່ບ້ານ ໃຫ້ຂ້ອຍຄິດແນວໃດລະ? ແນ່ນອນຂ້ອຍຄິດວ່າລາວໃຫ້ທ່າ, ຕອນທີ່ຂ້ອຍກໍາ ລັງແກ້ເຄື່ອງລາວນັ້ນ, ລາວຂັດຂຶ້ນໜ້ອຍໜຶ່ງແຕ່ຂ້ອຍຄິດວ່າລາວທໍາທໍາຂັດຂຶ້ນຊຶ່ງ ເພາະວ່າໜູ່ຂ້ອຍໄດ້ບອກວ່າພວກເຂົາທັນຕ້ອງຊຸຊີ ແລະ ໃຊ້ແຮງ ໜ້ອຍໜຶ່ງຕອນມີເພດສໍາພັນກັບແຟນຂອງພວກເຂົາເທື່ອທໍາອິດ. ຈັກແຫຼ ຕອນພວກເຮົາມີຫຍັງກັນ ກະຄິວ່າດີຢູ່. ແລະ ບໍ່ມີບັນຫາຫຍັງ ຫຼັງຈາກນັ້ນ ຂ້ອຍໄດ້ພານາງສີກັບບ້ານ ລາວກໍ່ບໍ່ເວົ້າບໍ່ວ່າຫຍັງ ຕັ້ງແຕ່ນັ້ນມາລາວບໍ່ຢາກເວົ້າຫຍັງ ຫຼື ອອກໄປໃສນໍາຂ້ອຍອີກເລີຍ ຂ້ອຍຄິດວ່າລາວກໍ່ມັກຂ້ອຍຄື ກັນເປັນຫຍັງຈຶ່ງເປັນຈຶ່ງຊື້ ?

ຕໍ່ໄປນີ້, ຂ້າພະເຈົ້າຈະຂໍຖາມກ່ຽວກັບເລື່ອງທີ່ເລົ່ານັ້ນ ແລະ ຢາກໃຫ້ພວກເຈົ້າຕອບຄໍາຖາມເລົ່ານັ້ນ. ຢາກຍ້າວວ່າ ບໍ່ມີຄໍາຕອບທີ່ຖືກ ຫຼື ຜິດ. ຢາກໃຫ້ ພວກເຮົາສົນທະນາແບບເປັນກັນເອງ ແລະ ຮັບຟັງທຸກຄໍາຄິດເຫັນຂອງທຸກຄົນໃຫ້ຫຼາຍເທົ່າທີ່ເປັນໄປໄດ້. ຖ້າວ່າມີຄໍາເຫັນໃດທີ່ທ່ານບໍ່ເຫັນດີ ຫຼື ມີ ຄວາມຮູ້ສຶກວ່າມັນບໍ່ຖືກຕ້ອງ, ກະລຸນານໍາອາລົມເສຍ ຫຼື ໃຊ້ອາລົມ, ຢາກຂໍໃຫ້ພວກເຈົ້າຊອກຫາສາເຫດ ແລະ ເຫດຜົນວ່າເປັນຫຍັງຈຶ່ງມີຄວາມ ຄິດເຫັນທີ່ແຕກຕ່າງເພື່ອມາອະທິບາຍ ແລະ ເປັນຈຸດສົນທະນາຮ່ວມກັນ.

ຄຳຖາມສຳຄັນ:

1. ພວກເຈົ້າຄິດວ່າເລື່ອງຂອງໃຜຖືກ? (ຍົກມືຂຶ້ນຖ້າໃຜຄິດວ່າ ນາງ ສີ ຖືກແລະ ທ້າວໄຊຖືກ, ຍົກມືຖ້າວ່າທັງສອງຖືກ, ຍົກມືຖ້າບໍ່ແນ່ໃຈ)

1.1 ເປັນຫຍັງທ່ານຈຶ່ງຄິດແນວນັ້ນ? ເຈົ້າເຄີຍຄິດວ່າແມ່ນຫຍັງ?

2. ເຈົ້າຄິດວ່າທັງສອງຄົນມີແນວຄິດ ແລະ ຄວາມເຂົ້າໃຈທີ່ແຕກຕ່າງກັນຍໍ?

ຖາມເຈາະຈີ້ມ ເປັນຫຍັງຄືແຕກຕ່າງ? ແລ້ວແຕກຕ່າງກັນແນວໃດ?
ທາງດ້ານການຍິນຍອມມິເພດສຳພັນເດ?
ທາງດ້ານການໃຫ້ກຽດແລະນັບຖືເດ?
ແລ້ວໃຜມີສິດຕັດສິນໃຈໃນເລື່ອງນີ້ ?

3. ປະສົບການນີ້ໄດ້ສົ່ງຜົນກະທົບຕໍ່ ກັບ ນາງ ສີ ແລະ ທ້າວ ໄຊ ແນວໃດ?

ຖາມເຈາະຈີ້ມ ສາຍສຳພັນການເປັນແຜ່ນ
ການຮຽນ ຫຼື ວຽກ?
ສຸຂະພາບຮ່າງກາຍ ແລະ ຈິດໃຈ
ຄວາມໄວ້ວາງໃຈຕໍ່ກັນ?

4. ພວກເຈົ້າຄິດວ່າປະສົບການຂອງ ນາງ ສີ ນັ້ນ ເປັນການໃຊ້ຄວາມຮຸນແຮງທາງເພດບໍ່ຫຼືບໍ່ແມ່ນ ? ຖ້າແມ່ນ ຍ້ອນຫຍັງ? ແລະ ບໍ່ແມ່ນເດຍ້ອນ
ຫຍັງ? ເປັນຫຍັງຈຶ່ງຄິດແນວນັ້ນ?

5. ພວກເຈົ້າເຄີຍ ຮູ້ຈັກ ຫຼື ເຄີຍໄດ້ຍິນ ຜູ້ໃດບໍ່? ທີ່ອາດຈະເປັນຄົນໃນ (ຄອບຄົວຂອງ, ພີ່ນ້ອງ, ໝູ່ ຄົນໃນຊຸມຊົນ) ທີ່ເຄີຍຖືກລ່ວງລະເມີດທາງ
ເພດ? ຖ້າມີ, ພວກເຈົ້າຮູ້ສຶກແນວໃດ?

5.1 ເຈົ້າໄດ້ເຮັດຫຍັງເພື່ອຊ່ວຍ ລາວບໍ່? ຖ້າຊ່ວຍ, ຍ້ອນຫຍັງ? ເຮັດແນວໃດ? ບໍ່ຊ່ວຍ ຍ້ອນຫຍັງ?

6. ສົມໝຸດວ່າມີຄົນຖືກຄວາມຮຸນແຮງທາງເພດ. ພວກເຂົາຄວນເຮັດແນວໃດ? ຍ້ອນຫຍັງ? ສາມາດຮ້ອງຂໍຄວາມຊ່ວຍເຫຼືອໄດ້ຢູ່ໃສ ແລະ ເຮັດ
ແນວໃດ?

ຖາມເຈາະຈີ້ມ ຕຳຫຼວດ ຫຼື ໂຮງໝໍ
ໝູ່ເພື່ອນ
ຄອບຄົວ

7. ນິທານຂອງນາງສີ ກັບ ທ້າວໄຊ ເວົ້າເຖິງແຕ່ບັນຫາຄວາມຮຸນແຮງທາງເພດເທົ່ານັ້ນ ພວກເຈົ້າຄິດວ່າມີຄວາມຮຸນແຮງປະເພດອື່ນໆອີກບໍ່? ຢູ່ໃນ
ຊຸມຊົນຂອງເຈົ້າ? (ເຊັ່ນ: ການຄວບຄຸມ, ໃຊ້ກຳລັງຮຸນແຮງ, ຄວາມຮຸນແຮງທາງຈິດໃຈ)

7.1 ເຫດການນັ້ນເປັນເລື່ອງປົກຕິບໍ່ ? ແລ້ວຊຸມຊົນຍອມຮັບບໍ່ ? ຍ້ອນຫຍັງ ?

7.2 ເຈົ້າຄິດວ່າການກະທຳຕ່າງໆນັ້ນ ຍອມຮັບໄດ້ບໍ່?

8. ພວກເຈົ້າຮູ້ຈັກກົດໝາຍວ່າດ້ວຍການພັດທະນາ ແລະປົກປ້ອງແມ່ຍິງບໍ່? ຖ້າບໍ່ຮູ້ຍ້ອນຫຍັງ?

8.1 ມັນມີກົດໝາຍວ່າດ້ວຍການພັດທະນາ ແລະປົກປ້ອງແມ່ຍິງ ອອກມາຕັ້ງແຕ່ປີ 2004 ພວກເຈົ້າຄິດວ່າຕັ້ງແຕ່ມີກົດໝາຍນີ້ ມັນໄດ້
ຊ່ວຍຫຼຸດພ່ອນຄວາມ ຮຸນແຮງຕໍ່ແມ່ຍິງບໍ່? ຖ້າຊ່ວຍ ຊ່ວຍແນວໃດ ? ຖ້າບໍ່ເປັນຍ້ອນຫຍັງ?

ການສໍາພາດຜູ້ໃຫ້ຂໍ້ມູນຫຼັກ

(ຫົວໜ້າຊຸມຊົນ, ພະນັກງານສາທາລະນະສຸກ, ຕໍາຫຼວດ, ສະຫະພັນແມ່ຍິງບ້ານ)

ລະຫັດເທບບັນທຶກສຽງ: ----- ວັນທີເດືອນປີ: -----

ສະຖານທີ່: ----- ເພດ: ຍິງ/ຊາຍ

ຜູ້ໃຫ້ສໍາພາດ ----- ອົງການຈັດຕັ້ງ -----

ຈຸດປະສົງ:

ຂໍ້ມູນຫຼັກໃນການສໍາພາດແມ່ນການລວບລວມເອົາຂໍ້ມູນຈາກບຸກຄົນທີ່ເປັນແຫຼ່ງໃຫ້ຄວາມຮັບຮູ້ຂອງບຸກຄົນຫຼືອົງການຈັດຕັ້ງຕ່າງໆໃນຊຸມຊົນກ່ຽວກັບຫົວຂໍ້ທີ່ຈະເປັນຜົນປະໂຫຍດ ເພື່ອຮັບຮູ້ກ່ຽວກັບສາຍພົວພັນລະຫວ່າງຜູ້ຍິງ ແລະຜູ້ຊາຍ ແລະລະບົບການແກ້ໄຂ, ການຕອບໂຕ້ ແລະ ການສະໜັບສະໜູນຊ່ວຍເຫຼືອບັນຫາຄວາມຮຸນແຮງໃນຊຸມຊົນ ໂດຍເນັ້ນໃສ່:

- ເພື່ອຮູ້ບັນຫາຄອບຄົວ ແລະສາຍພົວພັນລະຫວ່າງຍິງ-ຊາຍ, ທໍາມະຊາດແລະ ຂອບເຂດ ຂອງການເກີດຄວາມຮຸນແຮງ ຫຼື ຂໍ້ຜິດຖຽງ ທີ່ເກີດໃຫ້ມີຂໍ້ຫຍຸ້ງຍາກສັບສົນ;
- ເພື່ອຊື່ແຈງໃຫ້ເຫັນທັດສະນະຄະຕິ, ສາເຫດ, ຄວາມສ່ຽງ ແລະຜົນສະທ້ອນຂອງຄວາມຮຸນແຮງ;
- ຊອກຮູ້ທັດສະນະຄະຕິໃນການປົກປ້ອງ/ຊ່ວຍເຫຼືອຈາກບຸກຄົນພາຍນອກ: ແມ່ນໃຜ, ເມື່ອໃດ ແລະ ເຮັດແນວໃດ;
- ເພື່ອຊື່ໃຫ້ເຫັນຊັບພະຍາກອນທີ່ມີ, ການບໍລິການ ແລະການສະໜັບສະໜູນທີ່ມີເພື່ອຊ່ວຍເຫຼືອຕໍ່ຜູ້ຖືກເຄາະຮ້າຍຈາກການໃຊ້ຄວາມຮຸນແຮງ ແລະ ຜູ້ລອດຊີວິດ;
- ເພື່ອຊອກຮູ້ບັນດາຂໍ້ສະເໜີແນະນໍາເພື່ອກໍານົດນະໂຍບາຍ ແລະພັດທະນາແຜນງານ.

ເວລາ: 60-90 ນາທີ

ການແນະນໍາ

ຂໍຂອບໃຈສໍາລັບການເຂົ້າຮ່ວມໃນມື້ນີ້. ຂ້າພະເຈົ້າຊື່.....ມາຈາກສະຖາບັນເປີເນັດ. ພວກເຮົາກໍາລັງເຮັດການດໍາເນີນການຄົ້ນຄວ້າກ່ຽວກັບບັນຫາຄອບຄົວ ແລະວິທີແກ້ໄຂທີ່ອາດເປັນໄປໄດ້. ພວກເຮົາໄດ້ເຊີນໃຫ້ພວກທ່ານມາໃນມື້ນີ້ເພື່ອປຶກສາຫາລືໃນປະເດັນນີ້ກັບບັນດາທ່ານ. ຄວາມຄິດເຫັນ ແລະຄໍາຕອບຂອງທ່ານຈະໄດ້ຖືກນໍາໃຊ້ເພື່ອຊ່ວຍສ້າງຄູ່ມື ແລະ ປັບປຸງລະບົບການໃຫ້ການບໍລິການ ເພື່ອຊ່ວຍແກ້ໄຂບັນຫາຄອບຄົວ ເປັນຕົ້ນ ແມ່ນ ບັນຫາຄວາມສໍາພັນ ແລະ ການຜິດຖຽງກັນ ເຊິ່ງຜູ້ຍິງກໍາລັງພົບພໍ້ໃນປະຈຸບັນ.

ທຸກການປຶກສາຫາລື/ການສົນທະນາໃນມື້ນີ້ຈະຖືກຮັກສາໃຫ້ເປັນຄວາມລັບ. ພວກເຮົາຈະເຮັດເປັນບົດລາຍງານກ່ຽວກັບສິ່ງທີ່ຄົ້ນພົບຂອງພວກເຮົາ, ແຕ່ພວກເຮົາຈະບໍ່ເປີດເຜີຍຊື່ຂອງທ່ານຖ້າພວກເຮົາເອົາຄໍາເວົ້າຂອງທ່ານມາອ້າງອີງ.

ຖ້າຫາກວ່າທ່ານບໍ່ມີຄໍາຖາມຍັງ, ພວກເຮົາຂໍອະນຸຍາດບັນທຶກສຽງການສົນທະນາໃນຄັ້ງນີ້ ເພື່ອຊ່ວຍໃຫ້ພວກເຮົາບັນທຶກສິ່ງທີ່ເວົ້າມາທັງໝົດ. ເທບສຽງນີ້ຈະບໍ່ໄດ້ເປີດໃຫ້ຄົນອື່ນຟັງເດັດຂາດ. ພາຍຫຼັງທີ່ພວກເຮົາບັນທຶກທຸກຄໍາເວົ້າໃນເທບລົງໃສ່ປື້ມບັນທຶກແລ້ວ, ພວກເຮົາຈະລຶບຂໍ້ຄວາມ ໃນເທບນີ້ຖິ້ມໝົດ.

ທຸກຄົນຍິນດີຈະເຂົ້າຮ່ວມໃນການສົນທະນານີ້ບໍ່? ບັນທຶກການຕອບຮັບ ເຫັນດີ/ບໍ່ເຫັນດີ

ມີໃຜແດ່ບໍ່ທີ່ບໍ່ຕ້ອງການເຂົ້າຮ່ວມສົນທະນານີ້? ບັນທຶກຖ້າມີຜູ້ໃດໜຶ່ງ ປະຕິເສດບໍ່ເຂົ້າຮ່ວມ

ຂໍຂອບໃຈ

ຄໍາເຫັນໃນການສົນທະນາພາຍຫຼັງການສໍາພາດຖືວ່າສົມບູນ

ຄໍາຖາມທີ່ສໍາຄັນ:

1. ທົ່ວໄປ

1.1 ທ່ານຊ່ວຍອະທິບາຍກ່ຽວກັບວຽກ ແລະ ໜ້າທີ່ຮັບຜິດຊອບຂອງທ່ານໃຫ້ຟັງແດ່?

ຖາມເພີ່ມ ບົດບາດ ແລະ ໜ້າທີ່ຄວາມຮັບຜິດຊອບທ່ານແມ່ນຫຍັງ?
ເຮັດວຽກນີ້ດົນປານໃດ? (ຈັກປີ)

2. ສະຖານະຂອງຊຸມຊົນ

2.1 ແມ່ນຫຍັງທີ່ເປັນບັນຫາພາຍໃນຄອບຄົວທີ່ພົບເຫັນໃນຊຸມຊົນ ຂອງທ່ານ?

ຖາມເຈາະຈົ້ມ ບັນຫາ ລະຫວ່າງຜົວ ແລະ ເມຍ ?
ພໍ່ແມ່, ການສຶກສາ ?
ເສດຖະກິດຄອບຄົວ, ການຫາລາຍໄດ້ ?
ບັນຫາສຸຂະພາບ ?

2.2 ຕາມຄວາມເຂົ້າໃຈຂອງທ່ານ, ຄວາມຮຸນແຮງ (ຄວາມຮຸນແຮງຕໍ່ແມ່ຍິງ) ມີຄວາມໝາຍ ແນວໃດ?

2.3 ເປັນຫຍັງຈຶ່ງເກີດມີຄວາມຮຸນແຮງ ຫຼື ຜິດຖຽງກັນພາຍໃນຄອບຄົວ?

- ແມ່ນຫຍັງທີ່ເຮັດໃຫ້ຜູ້ຊາຍໃຊ້ຄວາມຮຸນແຮງ (ດ່າ, ທຸບຕີ) ຕໍ່ແມ່ຍິງ?
- ມີກໍລະນີໃດບໍ່ ທີ່ການໃຊ້ຄວາມຮຸນແຮງ (ທຸບ, ຕີເມຍ) ຕໍ່ເມຍ ເປັນທີ່ຍອມຮັບໄດ້ ຫຼື ມີເຫດຜົນ?

2.4 ມີແມ່ຍິງໃຊ້ຄວາມຮຸນແຮງ (ທຸບຕີ) ຜູ້ຊາຍບໍ່? ເປັນຫຍັງຈຶ່ງເກີດຂຶ້ນ?

2.5 ທ່ານຄິດວ່າການໃຊ້ຄວາມຮຸນແຮງມີຜົນກະທົບຕໍ່ແມ່ຍິງ, ເດັກນ້ອຍ ແລະ ຜູ້ຊາຍບໍ່?

ຖາມເຈາະຈົ້ມ: ມັນມີຜົນຕໍ່ການພົວພັນລະຫວ່າງຜົວ-ເມຍ, ຫຼື ລະຫວ່າງສະມາຊິກໃນ
ຄອບຄົວບໍ່?
ມີຜົນຕໍ່ພໍ່ແມ່, ການສຶກສາບໍ່?
ມີຜົນຕໍ່ເສດຖະກິດຄອບຄົວ, ການສ້າງລາຍຮັບລາຍໄດ້ຄອບຄົວບໍ່?
ຕໍ່ສຸຂະພາບເດ?

2.6 ທ່ານຄິດວ່າ ແມ່ນຫຍັງເປັນເປັນສາຍເຫດຂອງຄວາມຮຸນແຮງຕໍ່ແມ່ຍິງ?

- ໃຜຕ້ອງເປັນຜູ້ຮັບຜິດຊອບ?
- ໃນທັດສະນະ/ຄວາມຄິດເຫັນ ຂອງທ່ານ ຄວາມຮຸນແຮງເຫຼົ່ານັ້ນຜິດລະບຽບກົດໝາຍບໍ່?
- ຄວາມຮຸນແຮງແບບໃດທີ່ຜິດລະບຽບກົດໝາຍ?

2.7 ທ່ານຄິດວ່າຜູ້ຊາຍສາມາດປ່ຽນແປງໄດ້ບໍ່? ທ່ານຈະແນະນຳວິທີໃດ? ອົງການທ່ານສາມາດມີບົດບາດໃດແດ່?

3. ການປ້ອງກັນ ແລະ ບ່ອນໃຫ້ການສະໜັບສະໜູນຊ່ວຍເຫຼືອ

3.1 ອົງການທ່ານ ຫຼື ກຸ່ມຂອງທ່ານໄດ້ພະຍາຍາມເຂົ້າໄປຫ້າມ ຫຼື ຊ່ວຍເຫຼືອ ກໍລະນີບັນຫາຄວາມຮຸນແຮງບໍ່? ຖ້າເຄີຍ, ກໍລະນີແນວໃດ?

- ມາເຖິງປະຈຸບັນນີ້, ທ່ານພົບໄດ້ບໍ່ວ່າມີຈັກກໍລະນີທີ່ເກີດຂຶ້ນແລະໄດ້ລາຍງານຕໍ່ບ້ານ (ຫຼືຫ້ອງການ) ຂອງທ່ານ?

ຖາມເຈາະຈົ້ມ: ມີຜູ້ເຄາະຮ້າຍ ຫຼື ຜູ້ລອດຊີວິດບໍ່?
ມີຜູ້ກະທຳຜິດ?

- 3.2 ໃນຖານະທີ່ທ່ານເປັນສະມາຊິກຂອງອົງການ ຫຼື ກຸ່ມ, ແມ່ນຫຍັງທີ່ເປັນຈຸດ/ຂໍ້ດີ, ຄວາມສ່ຽງ ແລະ ສິ່ງທ້າທາຍ (ບັນຫາ) ໃນການແກ້ໄຂ ແລະ ຊ່ວຍຜູ້ຖືກເຄາະຮ້າຍ?
- 3.3 ສະໄໝກ່ອນນັ້ນ ໄດ້ມີວິທີການແກ້ໄຂບັນຫາການໃຊ້ຄວາມຮຸນແຮງພາຍໃນຄອບຄົວໃນຊຸມຊົນ ແນວໃດແດ່? ວິທີການແບບພື້ນບ້ານນັ້ນໄດ້ຜົນບໍ່? ເປັນຫຍັງຈຶ່ງວ່າໄດ້ຜົນ ຫຼື ບໍ່ໄດ້ຜົນ?
- 3.4 ຖ້າແມ່ຍິງໄດ້ຮັບຄວາມຮຸນແຮງ, ລາວຄວນເຮັດແນວໃດເພື່ອໄປຂໍການຊ່ວຍເຫຼືອ ແລະ ຢູ່ໃສໄດ້ແດ່?
- 3.5 ທ່ານຮູ້ຈັກກົດໝາຍວ່າດ້ວຍການພັດທະນາ ແລະ ປົກປ້ອງແມ່ຍິງ ເພື່ອຕ້ານການໃຊ້ຄວາມຮຸນແຮງຕໍ່ແມ່ຍິງ ແລະ ເດັກນ້ອຍໃນຄອບຄົວຊຶ່ງຮັບຮອງໃນປີ 2004 ບໍ່?
- ທ່ານຄິດວ່າກົດໝາຍນັ້ນແມ່ນກ່ຽວກັບຫຍັງ?
 - ໄດ້ມີການປ່ຽນແປງຫຍັງບໍ່ ໃນວຽກງານຂອງທ່ານພາຍຫຼັງກົດໝາຍສະບັບນີ້ໄດ້ຖືກຮັບຮອງ?
- 3.6 ທ່ານມີຄໍາແນະນໍາຫຍັງບໍ່ເພື່ອປ້ອງກັນຄວາມຮຸນແຮງໃນຄອບຄົວ, ຊຸມຊົນ ແລະ ໃນສັງຄົມ?
- 3.7 ຄໍາແນະນໍາເພີ່ມເຕີມ, ຖ້າມີ

ການສໍາພາດຜູ້ໃຫ້ຂໍ້ມູນຫຼັກ

(ສໍາລັບອົງການຈັດຕັ້ງສາກົນ ແລະ ອົງການຈັດຕັ້ງທາງສັງຄົມຕ່າງໆຂັ້ນທ້ອງຖິ່ນ)

ລະຫັດເທບບັນທຶກສຽງ:----- ວັນທີເດືອນປີ: -----

ສະຖານທີ່ ----- ເພດ: ຍິງ/ຊາຍ

ຜູ້ສໍາພາດ ----- ຊື່ອົງການ -----

ຈຸດປະສົງ:

ຂໍ້ມູນຫຼັກໃນການສໍາພາດແມ່ນການລວບລວມເອົາຂໍ້ມູນຈາກບຸກຄົນທີ່ເປັນແຫຼ່ງທີ່ມາໂດຍກົງໃນຄວາມຮັບຮູ້ຂອງຄົນທີ່ແຕກຕ່າງຫຼືອົງການຈັດຕັ້ງໃນ ຊຸມຊົນກ່ຽວກັບຫົວຂໍ້ຂອງຜົນປະໂຫຍດ ເພື່ອຮັບຮູ້ກ່ຽວກັບສາຍພົວພັນລະຫວ່າງຜູ້ຍິງ ແລະ ຜູ້ຊາຍ ແລະ ລະບົບການແກ້ໄຂ, ການຕອບຮັບ ແລະ ການ ສະໜັບສະໜູນຊ່ວຍເຫຼືອບັນຫາຄວາມຮຸນແຮງໃນຊຸມຊົນ ໂດຍເນັ້ນໃສ່:

- ບັນຫາຄອບຄົວຢ່າງຊັດເຈນ ແລະ ສາຍພົວພັນລະຫວ່າງຍິງ-ຊາຍ, ທໍາມະຊາດແລະ ຂອບເຂດ ຂອງການເກີດຄວາມຮຸນແຮງ ຫຼື ຂໍ້ຜິດຖຽງ ການເກີດໃຫ້ມີຂໍ້ຫຍຸ້ງຍາກສັບສົນ;
- ຊື່ແຈງໃຫ້ເຫັນທັດສະນະຄະຕິ, ສາເຫດ, ຄວາມສ່ຽງ ແລະ ຜົນສະທ້ອນຂອງຄວາມຮຸນແຮງ;
- ຊອກຮູ້ທັດສະນະຄະຕິໃນການແຊກແຊງ/ຊ່ວຍເຫຼືອຈາກບຸກຄົນພາຍນອກ: ໃຜ, ເມື່ອໃດ ແລະ ເຮັດແນວໃດ;
- ຊື່ໃຫ້ເຫັນຊັບພະຍາກອນ, ການບໍລິການ ແລະ ການສະໜັບສະໜູນທີ່ມີເພື່ອຊ່ວຍເຫຼືອຕໍ່ຜູ້ຖືກເຄາະຮ້າຍໃນການໃຊ້ຄວາມຮຸນແຮງ ແລະ ຜູ້ ລອດຊີວິດ;
- ຊອກຮູ້ບັນດາຂໍ້ສະເໜີແນະນໍາເພື່ອການສ້າງນະໂຍບາຍ ແລະ ພັດທະນາແຜນງານ.

ເວລາ: 60-90 ນາທີ

ການແນະນໍາ

ຂໍຂອບໃຈທີ່ພວກທ່ານເຂົ້າຮ່ວມໃນມື້ນີ້. ຊື່ຂອງຂ້ອຍແມ່ນ.....ມາຈາກສະຖາບັນເບີເນັດ. ພວກເຮົາກໍາລັງເຮັດດໍາເນີນການຄົ້ນຄວ້າກ່ຽວ ກັບສະພາບການຂອງແມ່ຍິງ. ພວກເຮົາໄດ້ເຊີນໃຫ້ພວກທ່ານມາໃນມື້ນີ້ເພື່ອຢາກຮຽນຮູ້ກ່ຽວກັບປະສົບການຂອງພວກທ່ານ ແລະ ຢາກຮູ້ຂໍ້ແນະນໍາ ວ່າຈະເຮັດແນວໃດເພື່ອໃຫ້ພວກເຮົາສາມາດຊ່ວຍເຫຼືອຜູ້ຍິງມີສະຖານະດີຂຶ້ນຄືຕົວຂອງທ່ານເອງ.

ຂໍ້ມູນທັງໝົດທີ່ທ່ານເລົ່າສູ່ພວກເຮົາຟັງແມ່ນມີຄຸນຄ່າທີ່ສຸດ ແລະ ຈະຮັກສາເປັນຄວາມລັບຢ່າງເຂັ້ມງວດ. ທ່ານມີສິດທີ່ຈະຢຸດເຊົາການສໍາພາດຕອນ ໃດກໍໄດ້, ຫຼືບໍ່ຢາກຕອບຄໍາຖາມໃດໜຶ່ງທີ່ພວກເຮົາຖາມ. ຂ້າພະເຈົ້າຈະບໍ່ຂຽນຊື່ ຫຼື ທີ່ຢູ່ຂອງທ່ານ.

ຄໍາຕອບຂອງທ່ານແມ່ນຈະຊ່ວຍໃຫ້ລັດຖະບານສາມາດເຂົ້າໃຈບັນຫາທີ່ປະເຊີນຢູ່ ແລະ ສາມາດປັບປຸງ ຫຼື ພັດທະນາການບໍລິການທີ່ດີກວ່າຕໍ່ຜູ້ຍິງ. ອີກເທື່ອໜຶ່ງຂ້າພະເຈົ້າຢາກໃຫ້ທ່ານເຊື່ອໝັ້ນວ່າທຸກໆສິ່ງທີ່ທ່ານເລົ່າມານີ້ແມ່ນຈະຖືກຮັກສາເປັນຄວາມລັບ.

ທ່ານເຫັນດີທີ່ຈະໃຫ້ສໍາພາດບໍ? ບັນທຶກການຕອບຮັບ ເຫັນດີ/ບໍ່ເຫັນດີ

ຖ້າທ່ານບໍ່ຂັດຂ້ອງ, ພວກເຮົາຢາກຂໍອະນຸຍາດບັນທຶກສຽງການສົນທະນາຂອງພວກເຮົາ. ເພາະຈະຊ່ວຍໃຫ້ພວກເຮົາເກັບກໍາສິ່ງທີ່ພວກເຮົາເວົ້າ. ເທບ ສຽງຈະບໍ່ໄດ້ຖືກເບີດໃຫ້ໃຜຟັງ. ພາຍຫຼັງຖອດເທບ ບັນທຶກແລ້ວຈາກເທບອັດສຽງ ແລະ ຂໍ້ມູນບັນທຶກກໍຈະໄດ້ໄດ້ລຶບຖິ້ມ. ຖ້າຫາກບໍ່ຕ້ອງການໃຫ້ ມີການບັນທຶກສຽງໃນເວລາສໍາພາດຂ້າພະເຈົ້າກໍຈະຈົດບັນທຶກເອົາກໍໄດ້.

ອະນຸຍາດໃຫ້ພວກເຮົາອັດສຽງຂອງການສົນທະນາພວກເຮົານີ້ຫຼືບໍ? ບັນທຶກການຕອບຮັບ ອະນຸຍາດ/ບໍ່ອະນຸຍາດ

ຂອບໃຈ

ຄໍາເຫັນໃນການສົນທະນາພາຍຫຼັງການສໍາພາດຖືວ່າສິມບູນ

ຄໍາຖາມທີ່ສໍາຄັນ:

1. ທົ່ວໄປ

1.1 ທ່ານຊ່ວຍອະທິບາຍກ່ຽວກັບວຽກ ແລະ ໜ້າທີ່ຮັບຜິດຊອບຂອງທ່ານໃຫ້ຟັງແດ່?

ຖາມເພີ່ມ ບົດບາດ ແລະ ໜ້າທີ່ຄວາມຮັບຜິດຊອບທ່ານແມ່ນຫຍັງ?
ເຮັດວຽກນີ້ດົນປານໃດ? (ຈັກປີ)

1.2 ທ່ານຊ່ວຍອະທິບາຍຫຍັງກ່ຽວໂຄງການ ຫຼື ວຽກງານ ທີ່ກ່ຽວກັບການໃຊ້ຄວາມຮຸນແຮງຕໍ່ແມ່ຍິງໃຫ້ຟັງແດ່?

ຖາມເຈາະຈີ້ມ: ຊື່ໂຄງການ ຫຼື ແຜນງານ
ຈຸດປະສົງ, ຜົນໄດ້ຮັບ ແລະ ຜົນກະທົບ(ກຸ່ມເປົ້າໝາຍ)?
ໄລຍະການຈັດຕັ້ງປະຕິບັດ?
ພື້ນທີ່ໂຄງການ?

2. ສະພາບຄວາມຮຸນແຮງ

2.1 ໃນທັດສະນະ/ຄວາມເຂົ້າໃຈຂອງທ່ານ, ຄວາມຮຸນແຮງ (ຄວາມຮຸນແຮງຕໍ່ແມ່ຍິງ) ໝາຍວ່າແນວໃດ?

2.2 ເປັນຫຍັງຈຶ່ງເກີດຄວາມຮຸນແຮງ ຫຼື ຜິດຖຽງກັນໃນຄອບຄົວ?

- ແມ່ນຫຍັງທີ່ເຮັດໃຫ້ຜູ້ຊາຍໃຊ້ຄວາມຮຸນແຮງ (ດໍາ, ທຸບຕີ) ຕໍ່ແມ່ຍິງ?
- ການໃຊ້ຄວາມຮຸນແຮງ (ທຸບ, ຕີເມຍ) ຕໍ່ເມຍ ເປັນທີ່ຍອມຮັບໄດ້ບໍ່ ຫຼື ມີເຫດຜົນແລ້ວບໍ່?

2.3 ມີແມ່ຍິງໃຊ້ຄວາມຮຸນແຮງ(ທຸບຕີ)ຜູ້ຊາຍບໍ່? ເປັນຫຍັງຈຶ່ງເກີດຂຶ້ນ?

2.4 ທ່ານຄິດວ່າການໃຊ້ຄວາມຮຸນແຮງມີຜົນກະທົບຕໍ່ແມ່ຍິງ, ເດັກນ້ອຍ, ແລະ ຜູ້ຊາຍບໍ່?

ຖາມເຈາະຈີ້ມ: ມັນມີຜົນຕໍ່ການພົວພັນລະຫວ່າງ ຜົວ-ເມຍ, ຫຼື ລະຫວ່າງສະມາຊິກໃນ
ຄອບຄົວບໍ່?
ມີຜົນຕໍ່ພໍ່ແມ່, ການສຶກສາບໍ່?
ມີຜົນຕໍ່ເສດຖະກິດຄອບຄົວ, ການສ້າງລາຍຮັບລາຍໄດ້ ຄອບຄົວບໍ່?
ຕໍ່ສຸຂະພາບເດ?

3. ການປ້ອງກັນ ແລະ ບ່ອນໃຫ້ການສະໜັບສະໜູນຊ່ວຍເຫຼືອ

3.1 ທ່ານໄດ້ໃຫ້ຄວາມຮູ້ກ່ຽວກັບໂຄງການ ແຜນງານຂອງ ອົງການທ່ານ ທີ່ກ່ຽວກັບບັນຫາຄວາມຮຸນແຮງຕໍ່ແມ່ຍິງແລ້ວ, ຕອນນີ້ຂໍຖາມ
ລະອຽດຕື່ມແດ່ວ່າ

- ອົງການ ຫຼື ທີມງານຂອງທ່ານໄດ້ເຂົ້າໄປຊ່ວຍເຫຼືອ ກໍລະນີການໃຊ້ຄວາມຮຸນແຮງໃນຄອບຄົວບໍ່?
- ຖ້າໄດ້ຊ່ວຍ, ແມ່ນເລື່ອງແບບໃດ? ແລະ ມາຮອດປະຈຸບັນໄດ້ຊ່ວຍຈັກກໍລະນີແລ້ວ ທີ່ໄດ້ບັນທຶກ/ລາຍງານຕໍ່ບ້ານ (ຫຼື ຫ້ອງການ) ຂອງທ່ານ?

ຖາມເຈາະຈີ້ມ: ຕໍ່ຜູ້ເຄາະຮ້າຍ ຫຼື ຜູ້ລອດຊີວິດ ເດ?
ຜູ້ກະທໍາຜິດ?

3.2 ຖ້າແມ່ຍິງໄດ້ຮັບຄວາມຮຸນແຮງ, ລາວຄວນເຮັດແນວໃດເພື່ອຂໍຄວາມຊ່ວຍເຫຼືອ ແລະ ຢູ່ໃສ?

- ຕາມທັດສະນະຂອງທ່ານ, ຄວນແມ່ນໃຜ ຫຼື ອົງການໃດ ທີ່ເຮັດວຽກ ແກ້ໄຂ ຫຼື ປົກປ້ອງຄວາມຮຸນແຮງຕໍ່ແມ່ຍິງໃນຊຸມຊົນ?

3.3 ມີວິທີການປະຕິບັດແບບພື້ນບ້ານບໍ່ ເພື່ອແກ້ໄຂ ບັນຫາການໃຊ້ຄວາມຮຸນແຮງຕໍ່ແມ່ຍິງ?

3.4 ໃນປະສົບການຂອງທ່ານທີ່ໄດ້ຈັດຕັ້ງປະຕິບັດແຜນງານ ໂຄງການ, ແມ່ນຫຍັງທີ່ເປັນຈຸດດີ, ຄວາມສ່ຽງ ແລະ ບັນຫາ (ສິ່ງທ້າທາຍ) ໃນ
ການປ້ອງກັນ ແລະ ຊ່ວຍເຫຼືອຜູ້ເຄາະຮ້າຍ?

3.5 ທ່ານໄດ້ປະສານງານສືບທົບກັບອົງການອື່ນ ຫຼື ກຸ່ມອື່ນບໍ່ ເພື່ອແລກປ່ຽນ ແລະ ໃຫ້ຂໍ້ມູນ ແລະ ໃຫ້ການບໍລິການ?

- ຖ້າມີ, ແມ່ນອົງການໃດ? ມີການປະສານງານກັນຄືແນວໃດ? ແລະເລື່ອງຫຍັງ?

3.6 ຫລັງຈາກກົດໝາຍວ່າດ້ວຍການພັດທະນາ ແລະປົກປ້ອງແມ່ຍິງ ເພື່ອຕ້ານການໃຊ້ຄວາມຮຸນແຮງຕໍ່ແມ່ຍິງ ແລະ ເດັກນ້ອຍໃນຄອບຄົວຊຶ່ງ ຮັບຮອງໃນປີ 2004, ທ່ານເຫັນວ່າໄດ້ມີການປ່ຽນແປງຫຍັງບໍ່ໃນວຽກຂອງທ່ານ ແຕ່ກົດໝາຍເລີ່ມປະກາດໃຊ້? ຖ້າມີ, ແມ່ນຫຍັງ? ປ່ຽນແນວໃດ?

3.7 ທ່ານຈະມີຄໍາແນະນໍາຫຍັງບໍ່ເພື່ອປ້ອງກັນຄວາມຮຸນແຮງໃນຄອບຄົວ, ຊຸມຊົນ ແລະ ໃນສັງຄົມ?

3.8 ຄໍາແນະນໍາເພີ່ມເຕີມ, ຖ້າມີ

ເອກະສານຊ້ອນທ້າຍ IV: ວິທີວິທະຍາໃນການສ້າງ ດັດສະນີສະຖານະພາບພາບທາງເສດຖະກິດ-ສັງຄົມ

ການສໍາຫລວດແຫ່ງຊາດກ່ຽວກັບສຸຂະພາບ ແລະ ປະສິບການຊີວິດຂອງແມ່ຍິງລາວ ປີ 2014

1. ຄໍານໍາ

ການສໍາຫລວດແຫ່ງຊາດ ກ່ຽວກັບສຸຂະພາບ ແລະ ປະສິບການຊີວິດຂອງແມ່ຍິງລາວປີ 2014 ແມ່ນໄດ້ເກັບກຳຂໍ້ມູນຂອງແຕ່ລະຕົວປ່ຽນທີ່ຕິດພັນກັບຊັບສິນພາຍໃນເຮືອນ ສະທ້ອນໃຫ້ເຫັນຄວາມແຕກຕ່າງຂອງສະຖານະພາບທາງເສດຖະກິດ-ສັງຄົມ.

ດັດສະນີນີ້ ແມ່ນອະທິບາຍເຖິງການນໍາໃຊ້ວິທີ ແລະ ຂໍ້ມູນ ເຂົ້າໃນການພັດທະນາແບບມາດຕະຖານດຽວ ຫຼື ດັດສະນີສະຖານະພາບເສດຖະກິດ-ສັງຄົມ "ດັດສະນີຊັບສິນ". ສິ່ງທີ່ສໍາຄັນຂອງຄ່າດັດສະນີໃນມາດຕະຖານດຽວທີ່ໄດ້ ແມ່ນນໍາໃຊ້ຕົວຊີ້ບອກທີ່ແຕກຕ່າງກັນ ໃນການກຳນົດຄ່ານໍ້າໜັກຂອງແຕ່ລະຕົວປ່ຽນ ໂດຍທົ່ວໄປແລ້ວນໍາໃຊ້ການວິໄຈອົງປະກອບຫລັກ ເພື່ອພັດທະນາຂໍ້ມູນຄ່າດັດສະນີຊັບສິນທາງດ້ານສະຖິຕິ.

ການວິໄຈອົງປະກອບຫລັກ ແມ່ນເປັນເທັກນິກທາງດ້ານສະຖິຕິທີ່ມີຫລາຍຕົວປ່ຽນ ເພື່ອຫຼຸດຈໍານວນ ຕົວປ່ຽນລົງຈາກການລວມກັນຂອງຕົວປ່ຽນເຕີມ. ເນື່ອງຈາກລະດັບຄວາມສໍາພັນໃນບັນດາຕົວປ່ຽນເຕີມມີຄ່າສູງກວ່າໃນຖານຂໍ້ມູນ ຂໍ້ມູນທີ່ຕ້ອງການກໍຄື ອົງປະກອບທີ່ມີຄ່າໜ້ອຍເທົ່ານັ້ນ ຄຸນສົມບັດທີ່ສໍາຄັນ ເຊັ່ນວ່າ: ບັນດາອົງປະກອບນັ້ນແມ່ນບໍ່ມີຄວາມສໍາພັນຊຶ່ງກັນ ແລະ ກັນ. ດັ່ງນັ້ນ ຈຶ່ງເກັບຂໍ້ມູນຂະໜາດຂອງແຕ່ລະອົງປະກອບໄວ້ໃນຖານຂໍ້ມູນ. ໃນຂັ້ນຕໍ່ໄປແມ່ນນໍາເອົາທຸກໆຂັ້ນຕອນຢ່າງລະອຽດຂອງດັດສະນີໄປພັດທະນາຢູ່ໃນການວິໄຈອົງປະກອບຫຼັກໂດຍອີງໃສ່ດັດສະນີຊັບສິນ.

2. ວິທີການ

ໃນການສຶກສາແມ່ນໄດ້ນໍາໃຊ້ 3 ຂັ້ນຕອນ, ປະຕິບັດຕາມ Vyas ແລະ Kumaranayake 2006 ໂດຍອີງຕາມຂໍ້ມູນດັດສະນີຊັບສິນໃນການສ້າງການວິໄຈອົງປະກອບຫຼັກ, ເນື້ອໃນລາຍລະອຽດ ໃນການວິໄຈ, ການສ້າງການວິໄຈອົງປະກອບຫຼັກ ໂດຍອີງຕາມຂໍ້ມູນດັດສະນີຊັບສິນ ແລະ ການຈໍາແນກກຸ່ມຫຼັງ ຄາເຮືອນອອກຕາມຄວາມຮັ່ງມີທາງດ້ານຊັບສິນ. ນໍາໃຊ້ໂປຼແກຼມສະຖິຕິ STATA ເວີຊັນ 13.00 ເຂົ້າຊ່ວຍໃນການວິໄຈ.

2.1 ປັດໃຈສໍາຄັນໃນການວິໄຈ

ຂັ້ນຕອນທໍາອິດ ແມ່ນໄດ້ດໍາເນີນການກ່ຽວກັບການວິໄຈທາງຂໍ້ມູນ ທີ່ກ່ຽວຂ້ອງກັບການກຳນົດຕົວຢ່າງທັງໝົດ, ຂະໜາດ, ຄວາມຖີ່ຂອງແຕ່ລະຕົວປ່ຽນ ແລະ ຮູບແບບຂອງຂໍ້ມູນທີ່ຂາດ ຂອງແຕ່ລະ ຕົວປ່ຽນ ການເກັບກຳສໍາຫຼວດຂໍ້ມູນແມ່ນໜ້າວຽກທີ່ມີຄວາມຈໍາເປັນ ເພື່ອຮັບປະກັນຂໍ້ມູນໃຫ້ມີຄຸນນະພາບ, ມີຄວາມເໝາະສົມ ແລະ ດໍາເນີນການບັນທຶກໄວ້ເປັນຂໍ້ມູນ ເພື່ອນໍາໃຊ້ເຂົ້າໃນການວິໄຈໃນຂັ້ນຕອນຕໍ່ໄປ.

ກຸ່ມຕົວຢ່າງໂດຍລວມ

ການຈັດຕັ້ງປະຕິບັດແບບຟອມສອບຖາມ ແລະ ຄັດເລືອກເອົາຄົວເຮືອນ ແມ່ນໄດ້ຈັດຕັ້ງປະຕິບັດ ແລະ ສໍາເລັດເປັນທີ່ຮຽບຮ້ອຍແລ້ວໃນຈໍານວນທັງໝົດ 2,997 ຄົວເຮືອນ. ສໍາລັບຂໍ້ມູນແບບສອບຖາມນັ້ນແມ່ນລວມມີຕົວຊີ້ບອກລາຍການຊັບສິນຂອງແຕ່ລະຄົວເຮືອນ ແລະ ດັດສະນີຊັບສິນທີ່ໄດ້ສ້າງຂຶ້ນໂດຍນໍາໃຊ້ຂໍ້ມູນຕົວຈິງທັງໝົດທີ່ໄດ້ເກັບກຳມາ.

ຄວາມຖີ່ໃນການວິໄຈ

ຈຸດປະສົງເພື່ອເປັນການສ້າງຂອບເຂດຕົວປ່ຽນທີ່ກະແຈກກະຈາຍຢູ່ຕາມແຕ່ລະຄົວເຮືອນ ແລະ ແຈ້ງການເຂົ້າລະຫັດຂອງບັນດາຕົວປ່ຽນ. ໃນເມື່ອຕົວປ່ຽນມີຄວາມສໍາພັນກັນ ແມ່ນນໍາໃຊ້ການວິໄຈອົງປະກອບຫຼັກເຫັນວ່າມີຄວາມເໝາະສົມ, ແຕ່ເມື່ອຕົວປ່ຽນມີການກະແຈກກະຈາຍຕ່າງກັນຫຼາຍໄປທົ່ວແຕ່ລະຄົວເຮືອນ. ອີງຕາມການວິໄຈອົງປະກອບຫຼັກທາງດ້ານຊັບສິນແຕ່ລະຄົວເຮືອນແມ່ນມີຄວາມແຕກຕ່າງກັນ ໃນດ້ານນໍ້າໜັກ. ເຊັ່ນຕົວຢ່າງ: ຊັບສິນທັງໝົດ ຫລື ຊັບສິນບໍ່ມີເຈົ້າຂອງ ຈະບໍ່ສະແດງຕົວປ່ຽນ ແລະ ຄ່ານໍ້າໜັກໃກ້ຄຽງກັບສູນ ໃນລັກສະນະທີ່ສອງຂອງ PCA ເປັນຮູບແບບຂໍ້ມູນທີ່ບໍ່ ເໝາະສົມໃຊ້ເຂົ້າ ໃນການວິໄຈ ເນື່ອງຈາກເປັນປະເພດຂໍ້ມູນທີ່ໄດ້ປ່ຽນຮູບແບບເປັນຂໍ້ມູນປະລິມານແລ້ວຊຶ່ງບໍ່ໄດ້ມີຄວາມໝາຍໃດໆ ເພື່ອຫຼີກລ້ຽງບັນຫານີ້ ສໍາລັບປະເພດຕົວປ່ຽນດ້ານປະລິມານແມ່ນໄດ້ບັນທຶກຢູ່ໃນຕົວປ່ຽນບາຍນາລີ (0 ກັບ 1) ການເຮັດສໍາຫຼວດດັ່ງກ່າວນີ້ແມ່ນລວມເອົາຂໍ້ມູນຂອງລັກສະນະໂຄງສ້າງຂອງແຕ່ລະຄົວເຮືອນເປັນຕົ້ນວ່າ: ແຫຼ່ງນໍ້າດື່ມ, ປະເພດຂອງຫ້ອງນໍ້າ, ວັດສະດຸທີ່ໃຊ້ມຸງຫຼັງຄາ ແລະ ໄຟຟ້າ. ນອກຈາກນີ້ຍັງໄດ້ເກັບກຳຂໍ້ມູນ ການເປັນເຈົ້າຂອງຊັບສິນຈໍານວນ 6 ລາຍການ, ຍານພາຫະນະ 4 ປະເພດ, ກໍາມະສິດທີ່ດິນ ນອກນັ້ນຍັງ ເກັບກຳຈໍານວນຫ້ອງນອນ ແລະ ຈໍານວນສະມາຊິກພາຍໃນຄອບຄົວ. ໃນຕາຕະລາງ 1: ເປັນການສະແດງເນື້ອໃນ ແລະ ການກະຈາຍຄວາມຖີ່ຂອງຕົວປ່ຽນໃນບັນດາຕົວຢ່າງທັງໝົດ.

ຜົນການວິໄຈແມ່ນມີການປ່ຽນແປງຕາມແຫຼ່ງນໍ້າຕົ້ມຕົ້ນຕໍ, ປະເພດຂອງສຸຂາພິບານ ແລະ ວັດສະດຸ ຫຼັກທີ່ນໍາໃຊ້ມຸງຫຼັງຄາ. ແຫຼ່ງນໍ້າຕົ້ມທີ່ນໍາໃຊ້ຫລາຍກວ່າໜູ່ ແມ່ນນໍ້າອອກບໍ່ຈາກທໍາມະຊາດກວມເອົາ 21.2%, ມີນໍ້າສະອາດກວມເອົາ 10.7% ແລະ ແຫຼ່ງອື່ນໆກວມເອົາ 38.0% ນອກຈາກນີ້ ແລ້ວຍັງມີແຫຼ່ງນໍ້າຢູ່ 8 ປະເພດເຊັ່ນ: ນໍ້າສ້າງ/ນໍ້າບາດານກວມເອົາ 7.2%, ນໍ້າສາທາລະນະກວມເອົາ 6.0 %, ນໍ້າຕໍ່ເຂົ້າໃນເຮືອນກວມເອົາ 3.1%. ນອກນີ້ຍັງໄດ້ ຄໍາຕອບທີ່ໄດ້ຈາກການຖາມວ່າ ແຫຼ່ງນໍ້າຕົ້ມຕົ້ນຕໍ(ຈໍານວນ=1,139) ແມ່ນມາຈາກການຕົ້ມນໍ້າ, ນໍ້າສະອາດ, ນໍ້າຕົ້ມ ຫຼື ບໍລິສຸດ.

ສໍາລັບຫ້ອງນໍ້າຊາວບ້ານໃຫ້ການລາຍງານວ່າມີ 2 ປະເພດ: ປະມານ 2/3 ເປັນສ້ອມຖ່າຍແບບລະບາຍອາກາດກວມເອົາ 64.0% ແລະ 27.8%. ແມ່ນບໍ່ມີສ້ອມຖ່າຍ ຫຼື ໃຊ້ປ່າ/ທົ່ງນາ. 55.7%, ຫຼາຍກວ່າເຄິ່ງໜຶ່ງເວົ້າວ່າສ້ອມຖ່າຍມຸງດ້ວຍສັງກະສີ, 35.8% ຫຼາຍກວ່າ 1/3 ຫຼັງຄາມຸງດ້ວຍກະເບື້ອງ ຫຼື ດິນຂໍ ແລະ ໜ້ອຍກວ່າ 10% ແມ່ນນໍາໃຊ້ໄມ້ທໍາມະຊາດ. ໃນຈໍານວນ 17 ຄອບຄົວໃຫ້ລາຍງານວ່າ ໃນການເຮັດສ້ອມຖ່າຍທັງໝົດແມ່ນນໍາໃຊ້ຈາກທໍາມະຊາດເຊັ່ນ: ໄມ້ໄຜ່, ໄມ້ແປ້ນ, ດິນ ແລະ ຫຍ້າ. ຊາວບ້ານສ່ວນໃຫຍ່ມີໄຟຟ້າໃຊ້ເຖິງ 87.6 %.

ໂດຍທົ່ວໄປແລ້ວທີ່ພົບເຫັນລະດັບການເປັນເຈົ້າຂອງຊັບສິນແມ່ນມີສູງ, ຈໍານວນຊັບສິນທີ່ມີຫຼາຍກວ່າໜູ່ແມ່ນໂທລະສັບມືຖືກວມເອົາ 84.3%, ໂທລະທັດກວມເອົາ 77.6.% ແລະ ຫລາຍກວ່າເຄິ່ງໜຶ່ງມີຕູ້ ເຢັນໃຊ້ກວມເອົາ 56.5%, ມີສ່ວນໜ້ອຍພຽງແຕ່ 10 ຄົວເຮືອນທີ່ມີຄອມພິວເຕີເປັນຂອງຕົວເອງ ກວມເອົາ 11.1%, ເກືອບທຸກຄົວເຮືອນມີລົດຈັກເປັນຂອງຕົວເອງກວມເອົາ 79.6%, ສໍາລັບລົດໃຫຍ່ຂ້ອນຂ້າງມີໜ້ອຍກວມເອົາ 15.5%, ສ່ວນຫຼາຍຄອບຄົວມີກໍາມະສິດທີ່ດິນເປັນຂອງຕົວເອງກວມເອົາ 92.3%.

ຕະຕະລາງ 1: ເນື້ອໃນ ແລະ ຄວາມຖີ່ຕົວປ່ຽນກ່ຽວກັບສະຖານະພາບທາງດ້ານເສດຖະກິດ-ສັງຄົມ

ຕົວປ່ຽນຍາວ (ສັນ) ຊື່/ປະເພດຕົວປ່ຽນ	ຕົວປ່ຽນ	N	%/ຄ່າສະເລ່ຍ (ມາດຖານ. dev.) (ຈໍານວນ=2,997)
ປະເພດແຫຼ່ງຫຼັກ ຂອງນໍ້າຕົ້ມ (q01)	ກໍອກນໍ້າ/ມີທໍ່ນໍ້າຕໍ່ເຂົ້າໄປໃນເຮືອນ	94	3.1
	ກໍອກນໍ້າຢູ່ນອກເຮືອນ	87	2.9
	ກໍອກນໍ້າສາທາລະນະ	105	3.5
	ອ່າງນໍ້າໃຊ້ສໍາລັບຄົວເຮືອນ	319	10.7
	ອ່າງນໍ້າສາທາລະນະ	180	6.0
	ບໍ່ນໍ້າ	634	21.2
	ນໍ້າສ້າງ/ນໍ້າບາດານ	217	7.2
	ແມ່ນໍ້າ/ຫ້ວຍ/ໜອງ/ອ່າງ/ນໍ້າເຄື່ອນ	195	6.5
	ນໍ້າຝົນ	23	0.8
	ລົດສະແຕ່ກນໍ້າ/ລົດບັນທຸກ/ຜູ້ຂາຍນໍ້າ	4	0.1
	ອື່ນໆ	1,139	38.0
ປະເພດຫ້ອງນໍ້າ (q02)	ຫ້ອງນໍ້າສ່ວນຕົວແບບຫົວສະໂຄກ	107	3.6
	ຫ້ອງນໍ້າລວມແບບຫົວສະໂຄກ	78	2.6
	ສ້ອມຖ່າຍແບບມີການລະບາຍອາກາດ	1,918	64.0
	ສ້ອມຖ່າຍປະຖົມປະຖານ/ສ້ອມຖ່າຍ	52	1.7
	ແມ່ນໍ້າ/ລໍາຄອງ	1	0.0
	ບໍ່ມີຫ້ອງນໍ້າ/ໃຊ້ປ່າ/ທົ່ງນາ	834	27.8
	ອື່ນໆ	7	0.2
ປະເພດວັດສະດຸທີ່ໃຊ້ ສໍາລັບມຸງ (q03)	ວັດສະດຸຈາກທໍາມະຊາດ	238	7.9
	ພື້ນຖານ(ຢາງພັດສຕິກ/ເຈ້ຍແກ່ດ)	1	0.0
	ກະເບື້ອງ ຫຼື ດິນຂໍ	1,072	35.8
	ສັງກະສີ	1,669	55.7
	ອື່ນໆ	17	0.6
ໄຟຟ້າ	ມີ	2,624	87.6
	ບໍ່ມີ	373	12.5

ວິທະຍຸ	ມີ	866	28.9
	ບໍ່ມີ	2,131	71.1
ໂທລະທັດ	ມີ	2,325	77.6
	ບໍ່ມີ	672	22.4
ໂທລະສັບຕັ້ງໂຕະ	ມີ	1,283	42.8
	ບໍ່ມີ	1,713	57.2
	ບໍ່ຮູ້	1	0.0
ໂທລະສັບມືຖື	ມີ	2,525	84.3
	ບໍ່ມີ	472	15.8
ຕູ້ເຢັນ	ມີ	1,694	56.5
	ບໍ່ມີ	1,303	43.5
ຄອມພິວເຕີ	ມີ	334	11.1
	ບໍ່ມີ	2,661	88.8
	ບໍ່ຮູ້	2	0.1
ລົດຖີບ	ມີ	1,153	38.5
	ບໍ່ມີ	1,842	61.5
	ບໍ່ຮູ້	2	0.1
ລົດຈັກ	ມີ	2,385	79.6
	ບໍ່ມີ	611	20.4
	ບໍ່ຮູ້	1	0.0
ລົດໃຫຍ່	ມີ	463	15.5
	ບໍ່ມີ	2,507	83.7
	ບໍ່ຮູ້	27	0.9
ລົດຕ່ອກງ	ມີ	1,054	35.2
	ບໍ່ມີ	1,932	64.5
	ບໍ່ຮູ້	11	0.4
ເຈົ້າຂອງທີ່ດິນ(q06)	ມີ	2,767	92.3
	ບໍ່ມີ	226	7.5
	ບໍ່ຮູ້	4	0.1
ຫ້ອງທີ່ໃຊ້ເປັນຫ້ອງນອນ (q07)	ສືບຕໍ່	2,995	2.14 (1.00)
ລວມທັງໝົດໃນ ຄົວເຮືອນ (hh1)	ສືບຕໍ່	2,997	5.78 (2.40)

2.2 ວິທີການວິໄຈ

ການເຂົ້າລະຫັດຂອງຕົວປ່ຽນ

ສໍາລັບຕາຕະລາງ 2, ແມ່ນອະທິບາຍລະຫັດຂອງແຕ່ລະຕົວປ່ຽນ. ຄໍາຕອບທີ່ໄດ້ກ່ຽວກັບແຫຼ່ງນໍ້າຕົ້ມຕົ້ນຕໍ ແມ່ນນໍາມາຈັດກຸ່ມຕາມການບໍລິໂພກນໍ້າ ໂດຍກໍານົດຕົວປ່ຽນເປັນແບບເລກບາຍນາລີທີ່ມີ 5 ຕົວປ່ຽນ.

- ເດີນທໍ່ນໍ້າເຂົ້າໃນເຮືອນ
- ມີນໍ້າສະໜອງເຖິງເຮືອນ ແຕ່ບໍ່ໄດ້ຕໍ່ນໍ້າໃຫ້ຢູ່ໃນເຮືອນ ໂດຍໄດ້ນໍາໃຊ້ກ່ອກນໍ້າຢູ່ນອກບ້ານ ແລະ ມີນໍ້າໃຊ້ຢູ່ກັບເຮືອນ ແລະ ໄດ້ນໍາຈາກສະແຕ່ກນໍ້າ, ລົດສົ່ງນໍ້າ ແລະ ຜູ້ຂາຍນໍ້າ.
- ນໍ້າສາທາລະນະໄດ້ແກ່ກົອກນໍ້າສາທາລະນະ, ບໍ່ນໍ້າຂ້າງນອກ/ ບໍ່ນໍ້າສາທາລະນະ ແລະ ນໍ້າສ້າງ/ນໍ້າບາດານ.
- ນໍ້າທໍາມະຊາດໄດ້ແກ່ ນໍ້າອອກບໍ່, ແມ່ນໍ້າ, ນໍ້າຫ້ວຍ, ໜອງ, ອ່າງນໍ້າ, ນໍ້າເຄື່ອນ ແລະ ນໍ້າຝົນ
- ແຫຼ່ງນໍ້າອື່ນໆ

ການແບ່ງປະເພດກຸ່ມສ້ວມຖ່າຍອອກເປັນ 5 ປະເພດຄື:

- ຫ້ອງນໍ້າສ່ວນຕົວ
- ຫ້ອງນໍ້າລວມ ເປັນການນໍາໃຊ້ລວມກັນກັບຜູ້ອື່ນ
- ສ້ວມຖ່າຍປ່ອຍທີ່ມີບົບລະບາຍອາກາດ
- ສ້ວມຖ່າຍປ່ອຍແບບປະຖົມປະຖານ
- ບໍ່ມີສຸຂະພິບານ, ບໍ່ມີສ້ວມຖ່າຍ ນໍາໃຊ້ປ່າ, ທົ່ງນາ, ແມ່ນໍ້າ, ຮ່ອງ

3 ຕົວປ່ຽນແບບບາຍນາລີ ສ້າງຂຶ້ນສໍາລັບວັດສະດຸທີ່ນໍາໃຊ້ມຸງຫຼັງຄາ

- ນໍາໃຊ້ວັດສະດຸຈາກທໍາມະຊາດລວມມີ ວັດສະດຸຈາກທໍາມະຊາດ, ວັດສະດຸແບບປະຖົມປະຖານ ແລະ ອື່ນໆ
- ກະເບື້ອງ ຫຼື ດິນຂໍ
- ສັງກະສີ

ການນໍາໃຊ້ໄຟຟ້າໃນບ້ານເຮືອນ ແລະ ຈໍານວນຊັບສິນທີ່ສາມາດໃຊ້ໄດ້ດິນມີ 6 ລາຍການ, ປະເພດຂອງພາຫະນະ ແລະ ກໍາມະສິດທີ່ດິນຍັງຄົງຕ້ອງໄດ້ແຍກຕົວປ່ຽນບາຍນາລີ. ດັດສະນີຄວາມໜ້າແທ້ໝ້າ ແມ່ນອີງຕາມອັດຕາສ່ວນລະຫວ່າງຈໍານວນສະມາຊິກໃນຄອບຄົວກັບຫ້ອງນອນ.

ຕາຕະລາງ 2: ເນື້ອໃນຕົວປ່ຽນຂອງສະຖານະພາບເສດຖະກິດ-ສັງຄົມ ທີ່ນໍາໃຊ້ເຂົ້າໃນການວິໄຈອົງປະກອບຫຼັກ

ເນື້ອໃນຕົວປ່ຽນ (ຊື່ສິນຕົວປ່ຽນ)	ປະເພດຕົວປ່ຽນ	ຄ່າຕົວປ່ຽນ	
		ບໍ່ມີ=0	ມີ=1
ກ່ອກນໍ້າຢູ່ໃນເຮືອນ	ບາຍນາລີ	ບໍ່ມີ=0	ມີ=1
ມີອ່າງນໍ້າ ແລະ ກ່ອກນໍ້າຢູ່ນອກເຮືອນ	ບາຍນາລີ	ບໍ່ມີ=0	ມີ=1
ນໍ້າ-ກ່ອກນໍ້າສາທາລະນະ/ອ່າງ	ບາຍນາລີ	ບໍ່ມີ=0	ມີ=1
ແຫຼ່ງນໍ້າທໍາມະຊາດ ນໍ້າອອກບໍ່/ແມ່ນໍ້າ/ນໍ້າຝົນ	ບາຍນາລີ	ບໍ່ມີ=0	ມີ=1
ນໍ້າອື່ນໆ	ບາຍນາລີ	ບໍ່ມີ=0	ມີ=1
ຫ້ອງນໍ້າສ່ວນຕົວແບບຫົວສະໂຄກ	ບາຍນາລີ	ບໍ່ມີ=0	ມີ=1
ຫ້ອງນໍ້າລວມແບບຫົວສະໂຄກ	ບາຍນາລີ	ບໍ່ມີ=0	ມີ=1
ສ້ວມຖ່າຍປ່ອຍແບບລະບາຍອາກາດ (vip)	ບາຍນາລີ	ບໍ່ມີ=0	ມີ=1
ສ້ວມຖ່າຍແບບຂຸມ (pit)	ບາຍນາລີ	ບໍ່ມີ=0	ມີ=1
ບໍ່ມີສ້ວມຖ່າຍ/ໃຊ້ປ່າທົ່ງນາ	ບາຍນາລີ	ບໍ່ມີ=0	ມີ=1

ໃຊ້ວັດສະດຸທຳມະຊາດ	ບາຍນາລີ	ບໍ່ມີ=0	ມີ=1
ຫຼັງຄາມຸງດ້ວຍກະເບື້ອງ/ດິນຂໍ	ບາຍນາລີ	ບໍ່ມີ=0	ມີ=1
ຫຼັງຄາມຸງດ້ວຍສັງກະສີ	ບາຍນາລີ	ບໍ່ມີ=0	ມີ=1
ໄຟຟ້າ	ບາຍນາລີ	ບໍ່ມີ=0	ມີ=1
ວິທະຍຸ	ບາຍນາລີ	ບໍ່ມີ=0	ມີ=1
ໂທລະພາບ	ບາຍນາລີ	ບໍ່ມີ=0	ມີ=1
ໂທລະສັບຕັ້ງໂຕະ	ບາຍນາລີ	ບໍ່ມີ=0	ມີ=1
ໂທລະສັບມືຖື	ບາຍນາລີ	ບໍ່ມີ=0	ມີ=1
ຕູ້ເຢັນ	ບາຍນາລີ	ບໍ່ມີ=0	ມີ=1
ຄອມພິວເຕີ	ບາຍນາລີ	ບໍ່ມີ=0	ມີ=1
ລົດຖີບ	ບາຍນາລີ	ບໍ່ມີ=0	ມີ=1
ລົດຈັກ	ບາຍນາລີ	ບໍ່ມີ=0	ມີ=1
ລົດໃຫຍ່	ບາຍນາລີ	ບໍ່ມີ=0	ມີ=1
ລົດຕ່ອກງ	ບາຍນາລີ	ບໍ່ມີ=0	ມີ=1
ເຈົ້າຂອງກຳມະສິດທີ່ດິນ	ບາຍນາລີ	ບໍ່ມີ=0	ມີ=1
ຄວາມໜ້າແໜ້ນ	ສືບຕໍ່	0.5-16.0	

(ຈຳນວນສະມາຊິກໃນຄອບຄົວ/ຫ້ອງນອນ)

ຖານຂໍ້ມູນທີ່ສອງແມ່ນລວບລວມເອົາຈຳນວນ ທີ່ມີຄຳຕອບວ່າ "ບໍ່ຮູ້" ສຳລັບຕົວປ່ຽນດັ່ງຕໍ່ໄປນີ້: ເປັນເຈົ້າຂອງໂທລະສັບຕັ້ງໂຕະ, ຄອມພິວເຕີ, ລົດຖີບ, ລົດຈັກ, ລົດໃຫຍ່, ລົດຕ່ອກງ, ທີ່ດິນ ແລະ ຈຳ ນວນຫ້ອງນອນ. ສຳລັບຄຳຕອບທີ່ບໍ່ຮູ້ກ່ຽວກັບລາຍການຊັບສິນພາຍໃນເຮືອນ ແລະ ພາຫະນະ ແມ່ນໃຫ້ໃສ່ຄຳ "ບໍ່" ສຳລັບຄຳຕອບທີ່ໄດ້ຈາກການຖາມຈຳນວນ 2 ຫຼັງຄາເຮືອນກ່ຽວກັບຫ້ອງນອນທີ່ໃຫ້ຄຳຕອບ "ບໍ່ຮູ້"

3. ການວິເຄາະອົງປະກອບຫຼັກ

ການລວມຂອງບັນດາຕົວປ່ຽນ ຢູ່ໃນການວິເຄາະອົງປະກອບຫຼັກ

ໂດຍອີງໃສ່ການກະຈາຍຄວາມຕໍ່ຂອງຕົວຊີ້ບອກທັງໝົດ, ຕົວປ່ຽນທຸກຕົວໄດ້ພິຈາລະນາຢູ່ໃນການວິເຄາະອົງປະກອບຫຼັກ. ສິ່ງທີ່ພິຈາລະນາເກັບ ເອົາໄວ້ ຢູ່ໃນອົງປະກອບຫຼັກແມ່ນຄ່າຂອງຄວາມຮັ່ງມີທາງດ້ານຊັບສິນ. ຜົນໄດ້ຮັບຂອງການວິເຄາະອົງປະກອບຫຼັກ ແມ່ນສະແດງຄ່າຄະແນນ ແລະ ນ້ຳໜັກຂອງ ແຕ່ລະຕົວປ່ຽນຢູ່ໃນຕາຕະລາງ.

ໂດຍທົ່ວໄປແລ້ວຕົວປ່ຽນໃດໜຶ່ງ ທີ່ມີປັດໃຈຄະແນນເປັນບວກ ແມ່ນຈັດຢູ່ໃນຄວາມຮັ່ງມີທາງດ້ານຊັບສິນສູງ ແລະ ກົງກັນຂ້າມແມ່ນຈັດຢູ່ໃນຄວາມ ຮັ່ງມີທາງດ້ານຊັບສິນຕໍ່າ. ໃນເບື້ອງຕົ້ນການວິເຄາະອົງປະກອບຫຼັກແມ່ນໄດ້ນຳໃຊ້ຂໍ້ມູນຕົວປ່ຽນຊັບສິນຕົວຈິງຕາມຕາຕະລາງ 2. ເຖິງຢ່າງໃດກໍຕາມ ນ້ຳໜັກກ່ຽວພັນກັບຕົວປ່ຽນທີ່ດິນແມ່ນເກືອບເທົ່າສູນ(0) ແລະ ຍົກເວັ້ນຮູບແບບທີ່ຕາມມາ. ຜົນໄດ້ຮັບສຸດທ້າຍຂອງຮູບແບບການວິເຄາະອົງປະກອບ ຫຼັກແມ່ນສະແດງຢູ່ໃນຕາຕະລາງ 3

ສຳລັບກໍລະນີຄົວເຮືອນໜຶ່ງມີການໃຊ້ແຫຼ່ງນ້ຳ(ເຊັ່ນ: ນ້ຳຕົ້ມ, ນ້ຳຕົ້ມ, ນ້ຳບໍລິສຸດ, ນ້ຳສະອາດ), ມີຫ້ອງນ້ຳ ຫຼື ສ້ວມຖ່າຍແບບລະບາຍອາກາດ, ຫຼັງຄາມຸງ ດ້ວຍກະເບື້ອງ ຫຼື ດິນຂໍ ແລະ ມີໄຟຟ້າໃຊ້ ແມ່ນຈັດປະເພດຢູ່ໃນໝວດຄະແນນຄວາມຮັ່ງມີດ້ານຊັບສິນສູງ.

ຕົວປ່ຽນສຳລັບໂຄງສ້າງຂອງຄົວເຮືອນອື່ນ ແມ່ນມີທັງນ້ຳໜັກທີ່ເປັນຄ່າບວກຕໍ່າຫຼາຍ ຫຼື ນ້ຳໜັກທາງລົບ. ການໃຊ້ແຫຼ່ງນ້ຳຕົ້ນຕໍຈາກສາທາລະນະ ຫຼື ຈາກນ້ຳອອກບໍ່ ຫຼື ແມ່ນ້ຳ, ສ້ວມຖ່າຍແບບດັ່ງເດີມ ຫຼື ບໍ່ມີສ້ວມຖ່າຍແລະ ຫຼັງຄາມຸງດ້ວຍວັດສະດຸທຳມະຊາດ ຫຼື ສັງກະສີ ແມ່ນສະແດງຄ່ານ້ຳໜັກທາງລົບສູງ.

ສຳລັບຫຼັງຄາເຮືອນໃດທີ່ ມີ ລາຍການຊັບສິນເຊັ່ນ: ໂທລະພາບ, ໂທລະສັບມືຖື, ຕູ້ເຢັນ, ຄອມພິວເຕີ ອາດຈັດຢູ່ໃນຄະແນນທາງດ້ານຊັບສິນສູງ. ສຳລັບຄົວເຮືອນໃດທີ່ມີຍານພາຫະນະ 1 ໃນ 4 ປະເພດນັ້ນແມ່ນຈັດເຂົ້າຢູ່ໃນໝວດຄວາມຮັ່ງມີທາງດ້ານຊັບສິນ, ສຳລັບເຮືອນໃດທີ່ມີລົດຈັກເປັນ ຂອງຕົວເອງ ຫຼື ລົດທີ່ໃຊ້ເຂົ້າໃນການຜະລິດແມ່ນໃຫ້ຄະແນນທາງດ້ານນ້ຳໜັກສູງທີ່ສຸດ. ເຮືອນໃດທີ່ມີຄວາມໜ້າແໜ້ນທາງດ້ານພົນລະ ເມືອງສູງ ແມ່ນຈັດຢູ່ໃນການໃຫ້ຄະແນນຊັບສິນຕໍ່າກວ່າ.

ຕາຕະລາງ 3 ສະແດງຜົນໄດ້ຮັບຂອງການວິໄຈອົງປະກອບຫຼັກ

ຕົວຢ່າງບອກສະຖານະພາບ ດ້ານເສດຖະກິດ-ສັງຄົມ	ລວມຕົວຢ່າງ (ຈຳນວນ=2,297)		
	ຄ່າສະເລ່ຍ	ມາດຖານ .dev	PC score
ກ່ອກນ້ຳຢູ່ໃນເຮືອນ	0.031	0.174	0.048
ມີນ້ຳໃຊ້ຢູ່ເຮືອນ(ມີອ່າງ/ກ່ອກນ້ຳຢູ່ນອກເຮືອນ)	0.137	0.344	0.015
ນ້ຳສາທາລະນະ(ກ່ອກນ້ຳສາທາລະນະ/ອ່າງ)	0.168	0.373	-0.119
ແຫຼ່ງນ້ຳທຳມະຊາດ(ນ້ຳອອກບໍ່/ແມ່ນ້ຳ/ນ້ຳຝົນ)	0.284	0.451	-0.244
ນ້ຳອື່ນໆ	0.380	0.485	0.291
ຫ້ອງນ້ຳສ່ວນຕົວແບບສະໂຄກ	0.036	0.186	0.112
ຫ້ອງນ້ຳລວມແບບສະໂຄກ	0.028	0.166	0.081
ສ້ວມຖ່າຍແບບມີການລະບາຍອາກາດ	0.640	0.480	0.225
ສ້ວມຖ່າຍແບບຂຸມ	0.017	0.131	-0.052
ບໍ່ມີສ້ວມຖ່າຍ/ໃຊ້ປ່າ/ທົ່ງນາ	0.279	0.448	-0.302
ໃຊ້ວັດສະດຸຈາກທຳມະຊາດ	0.085	0.280	-0.197
ຫຼັງຄາມຸງກະເບື້ອງ/ດິນຂໍ	0.358	0.479	0.226
ຫຼັງຄາມຸງສັງກະສີ	0.557	0.497	-0.108
ໄຟຟ້າ	0.876	0.330	0.271
ວິທະຍຸ	0.289	0.453	0.043
ໂທລະພາບ	0.776	0.417	0.325
ໂທລະສັບຕັ້ງໂຕະ	0.428	0.495	0.071
ໂທລະສັບມືຖື	0.843	0.364	0.351
ຕູ້ເຢັນ	0.565	0.496	0.244
ຄອມພິວເຕີ	0.111	0.315	0.196
ລົດຖີບ	0.385	0.487	0.176
ລົດຈັກ	0.796	0.403	0.249
ລົດໃຫຍ່	0.154	0.361	0.208
ລົດຕ່ອກໆ	0.352	0.478	0.037
ຄວາມໜ້າແໜ້ນ (ຈຳນວນສະມາຊິກໃນຄອບຄົວ/ ຫ້ອງນອນ)	ສືບຕໍ່	0.5-16.0	-0.169

3.1 ການຈຳແນກຄົວເຮືອນອອກເປັນກຸ່ມຕາມສະຖານະພາບທາງເສດຖະກິດ-ສັງຄົມ

ໂດຍນຳໃຊ້ປັດໃຈຄະແນນ ຈາກນ້ຳໜັກຂອງອົງປະກອບໃນເບື້ອງຕົ້ນ ຈາກນັ້ນຕົວປ່ຽນອິດສະຫຼະສາມາດກຳນົດແຕ່ລະເຮືອນທີ່ມີຄ່າສະເລ່ຍເທົ່າກັບ 0 ແລະ ຄ່າຜິດດ່ຽງມາດຕະຖານເທົ່າກັບ 1 ຊຶ່ງຂຶ້ນ ກັບຕົວປ່ຽນໂຕກຳນົດ. ຄະແນນທາງດ້ານຊັບສິນເຮືອນໃດສູງກວ່າ ສະແດງວ່າເຮືອນນັ້ນມີຄວາມຮັ່ງມີທາງດ້ານຊັບສິນສູງກວ່າ. ຮູບທີ 1 ເປັນຮູບກຣາຟສະແດງເຖິງຄະແນນທາງດ້ານຊັບສິນຂອງຄົວເຮືອນ ແລະ ເຫັນໄດ້ວ່າຄ່າຂອງຊັບສິນແມ່ນຕໍ່າລົງໄປຂ້າງໜ້າ "ສູງກວ່າ" ຄ່າຄວາມຮັ່ງມີທາງດ້ານຊັບສິນ.

ຮູບທີ 1 : ກຣາຟຟຣີກເສັ້ນສະແດງການກະຈາຍຄະແນນຄວາມຮັ່ງມີທາງດ້ານຊັບສິນ

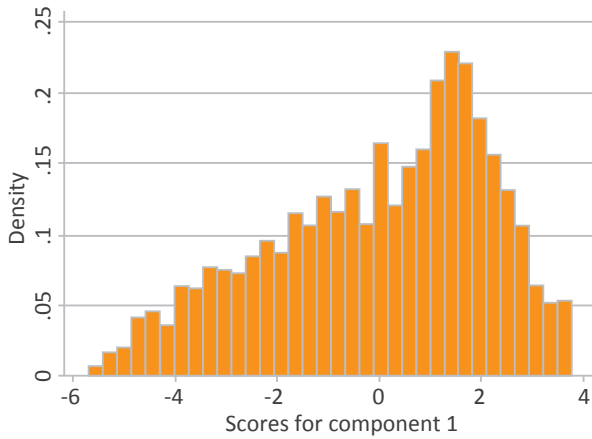

ປະເພດຄວາມຮັ່ງມີທາງດ້ານຊັບສິນຂອງຄົວເຮືອນແມ່ນມີຄວາມແຕກຕ່າງກັນຫຼາຍ ໃນການສຶກສານີ້ ສຳລັບການຕັດຄະແນນໂດຍທົ່ວໄປແລ້ວໄດ້ກຳນົດຫຼັກການທີ່ແຕກຕ່າງກັນຕົວຢ່າງເຊັ່ນ: ການວິໃຈສຳລັບ "ຄົວເຮືອນ" ຫຼື "ການໃຈແຍກກຸ່ມ" ອີກວິທີໜຶ່ງກໍຄື ໃຊ້ການຂັບເຄື່ອນຂໍ້ມູນ ຫຼື ການວິໃຈກຸ່ມເພື່ອໃຫ້ໄດ້ຄ່າປະເພດຄວາມຮັ່ງມີທາງດ້ານຊັບສິນ. ສຳລັບວິທີການວິໃຈກຸ່ມນີ້ ທາງອົງການອະນາໄມໂລກ ກໍຍັງໄດ້ນຳໃຊ້ເຂົ້າເຮັດການສຶກສາກ່ຽວກັບສະຖານະພາບ ທາງດ້ານເສດຖະກິດ-ສັງຄົມຢູ່ໃນຫຼາຍປະເທດຂອງແມ່ຍິງທີ່ໄດ້ຮັບຄວາມຮຸນແຮງ ແລະ ດ້ານສຸຂະພາບ ທີ່ມີຜົນໄດ້ຮັບຄື: ຕໍ່າ, ກາງ ແລະ ສູງ.

ສຳລັບໃນກໍລະນີສຶກສານີ້, ທັງສອງວິທີນີ້ໄດ້ດຳເນີນການເຮັດສຳຫຼວດ ເພື່ອຈຳແນກຄົວເຮືອນອອກເປັນກຸ່ມທີ່ມີຄວາມຮັ່ງມີທາງດ້ານຊັບສິນ. ຄົວເຮືອນໃດທີ່ໄດ້ຈັດເປັນອັນດັບໜຶ່ງແມ່ນອີງໃສ່ຄະແນນທາງດ້ານຊັບສິນ ແລະ ແຍກອອກເປັນສາມກຸ່ມຂະໜາດເທົ່າກັນ ຕາມວິທີການວິໃຈແບບ "Tertile".

ໃນແນວທາງທີ່ສອງແມ່ນໃຊ້ K ໝາຍເຖິງການວິໃຈກຸ່ມຄົວເຮືອນອອກເປັນສາມກຸ່ມ. ສຳລັບຄະແນນສະເລ່ຍທີ່ໄດ້ມາຂອງແຕ່ລະກຸ່ມນັ້ນແມ່ນໄດ້ຈາກສອງວິທີດັ່ງກ່າວ. ຊຶ່ງສະແດງໃຫ້ເຫັນໃນຕາຕະລາງ 4. ສະແດງໃຫ້ເຫັນຄວາມແຕກຕ່າງຄະແນນສະເລ່ຍ ລະຫວ່າງກຸ່ມທີ່ຊັບສິນຫຼາຍສຸດ ແລະ ຊັບສິນໜ້ອຍສຸດ ສຳລັບຄ່າສູງສຸດຂອງວິທີການວິໃຈກຸ່ມ (Cluster) ມີຄ່າສູງກວ່າຄື 5.320 ແຕ່ວິທີການວິໃຈແບບ Tertile ມີຄ່າພຽງ 4.942 ສະຫຼຸບໄດ້ວ່າສຳລັບວິທີການວິໃຈກຸ່ມ (Cluster) ດີກວ່າໜ້ອຍໜຶ່ງໃນດ້ານຄວາມແຕກຕ່າງກຸ່ມທີ່ມີຊັບສິນໜ້ອຍສຸດ ແລະ ຫຼາຍສຸດ.

ສຳລັບວິທີການວິໃຈກຸ່ມນີ້ ແມ່ນຫຼາຍກວ່າໜ້ອຍໜຶ່ງ 1 ໃນ 5 ໄດ້ຈຳແນກອອກຕາມກຸ່ມທີ່ມີຊັບສິນໜ້ອຍເທົ່າກັບ 21.3% ກຸ່ມທີ່ມີຊັບສິນປານກາງ 32.9% ແລະ ກຸ່ມທີ່ມີຊັບສິນຫຼາຍ 45.8% ເມື່ອປຽບທຽບແລ້ວສຳລັບສອງວິທີນີ້ແມ່ນຄືກັນ 75%

ຕາຕະລາງ 4: ຄ່າສະເລ່ຍສະຖານະພາບທາງເສດຖະກິດ-ສັງຄົມ ໂດຍອີງຕາມກຸ່ມທີ່ມີຄວາມຮັ່ງມີທາງດ້ານຊັບສິນ

ລວມຕົວຢ່າງ	ການວິໃຈແບບໃຈແຍກກຸ່ມ (ຈຳນວນ=2,997)			ການວິໃຈແບບກຸ່ມ(ຈຳນວນ=2,997)		
	ຕໍ່າ	ກາງ	ສູງ	ຕໍ່າ	ກາງ	ສູງ
N	999	1.000	998	637	986	1.374
%	33.3	33.4	33.3	21.3	32.9	45.8
ຄ່າສະເລ່ຍ	-2.649	0.358	2.293	-3.361	-0.559	1.959
ຄ່າຜິດດ່ຽງ	1.220	0.672	0.654	0.940	0.758	0.786
ຄ່າຕໍ່າສຸດ	-5.817	-0.891	1.375	-5.817	-1.958	0.704
ຄ່າສູງສຸດ	-0.895	1.372	3.917	-1.963	0.699	3.917

ເມື່ອສົມທຽບການເຊື່ອມໂຍງພາຍໃນຂອງແຕ່ລະຕົວປ່ຽນ ຕາມກຸ່ມເຮືອນທີ່ຮັ່ງມີທາງດ້ານຊັບສິນ ເພື່ອ ປະເມີນຄ່າ ເຖິງແມ່ນວ່າກຸ່ມນັ້ນມີຄວາມ ແຕກຕ່າງໃນດ້ານການເປັນເຈົ້າຂອງຊັບສິນກໍຕາມ. ແຕ່ຖ້າຄ່າຕົວຊີ້ບອກຊັບສິນສູງແມ່ນຈະຕ້ອງໄດ້ເຂົ້າຢູ່ໃນກຸ່ມທີ່ມີຊັບສິນຫຼາຍ ແລະ ຊັບສິນຕໍ່າແມ່ນ ຈະຕ້ອງໄດ້ເຂົ້າຢູ່ໃນກຸ່ມທີ່ມີຊັບສິນໜ້ອຍ. ຕາຕະລາງ 5 ສະແດງໃຫ້ເຫັນຄ່າສະເລ່ຍຕົວປ່ຽນຂອງຄວາມເປັນເຈົ້າຂອງຊັບສິນ ຂອງສອງວິທີການວິໃຈກຸ່ມ (Cluster) ແລະ ແບບ Tertile.

ຜົນການວິໃຈພົບວ່າຕົວຊີ້ບອກສ່ວນໃຫຍ່ ທັງສອງວິທີນີ້ແມ່ນມີຄວາມແຕກຕ່າງສໍາລັບການເປັນເຈົ້າຂອງໂດຍອີງຕາມກຸ່ມທີ່ຮັ່ງມີທາງດ້ານຊັບສິນ ເຖິງ ຢ່າງໃດກໍຕາມສໍາລັບວິທີການວິໃຈກຸ່ມ (Cluster) ແມ່ນມີຄວາມແຕກຕ່າງດີກວ່າ ສໍາລັບກຸ່ມທີ່ມີຊັບສິນຫລາຍ ແລະ ມີຊັບສິນປານກາງ. ໃນຂະນະ ດຽວກັນນັ້ນສໍາລັບການວິໃຈແບບ Tertile ແມ່ນທາງການການວິເຄາະກວດສອບດີກວ່າ ສໍາລັບກຸ່ມທີ່ມີຊັບສິນຫລາຍ ແລະ ກຸ່ມມີຊັບສິນໜ້ອຍ.

ຕາຕະລາງ 5: ຄ່າສະເລ່ຍຂອງຕົວປ່ຽນຊັບສິນໂດຍອີງຕາມກຸ່ມທີ່ຮັ່ງມີທາງດ້ານຊັບສິນ (ຈໍານວນ=2,997)

SES ຕົວຊີ້ວັດ	Tertile			ແບບກຸ່ມ		
	ໜ້ອຍສຸດ	ຄ່າກາງ	ສູງສຸດ	ໜ້ອຍສຸດ	ຄ່າກາງ	ສູງສຸດ
ກ່ອກນ້ຳຢູ່ໃນເຮືອນ	0.8	3.7	4.9	0.3	2.3	5.0
ມີນ້ຳໃຊ້ຢູ່ເຮືອນ(ມີອ່າງ/ກ່ອກນ້ຳຢູ່ນອກເຮືອນ)	9.8	21.9	9.3	7.4	17.3	14.0
ນ້ຳສາທາລະນະ(ກ່ອກນ້ຳສາທາລະນະ/ອ່າງ)	28.5	19.6	2.1	27.0	28.0	3.9
ແຫຼ່ງນ້ຳທຳມະຊາດ(ນ້ຳອອກບໍ່/ແມ່ນ້ຳ/ນ້ຳຝົນ)	57.6	26.1	1.6	63.9	39.1	4.4
ນ້ຳອື່ນໆ	3.3	28.7	82.1	1.4	13.3	72.7
ຫ້ອງນ້ຳສ່ວນຕົວແບບສະໂຄກ	0.0	0.3	10.4	0.0	0.0	7.8
ຫ້ອງນ້ຳລວມແບບສະໂຄກ	0.5	0.6	7.4	0.2	0.7	5.6
ສ້ວມຖ່າຍແບບມີການລະບາຍອາກາດ	27.5	82.5	82.0	21.4	61.5	85.6
ສ້ວມຖ່າຍແບບຂຸມ	4.2	1.0	0.0	3.8	2.6	0.2
ບໍ່ມີສ້ວມຖ່າຍ/ໃຊ້ປ່າ/ທົ່ງນາ	67.8	15.6	0.2	74.7	35.2	0.9
ໃຊ້ວັດສະດຸຈາກທຳມະຊາດ	23.6	1.8	0.2	31.6	4.8	0.6
ຫຼັງຄາມຸງກະເບື້ອງ/ດິນຂໍ	11.5	27.3	68.5	6.6	25.1	57.0
ຫຼັງຄາມຸງສັງກະສີ	64.9	70.9	31.3	61.9	70.2	42.4
ໄຟຟ້າ	63.4	99.3	100.0	47.9	95.8	100.0
ວິທະຍຸ	24.9	27.3	34.5	24.2	28.0	31.7
ໂທລະທັດ	37.7	95.4	99.6	17.0	86.4	99.3
ໂທລະສັບຕັ້ງໂຕະ	35.1	43.6	49.7	30.1	44.6	47.4
ໂທລະສັບມືຖື	60.2	93.1	99.5	49.0	86.5	99.0
ຕູ້ເຢັນ	6.5	64.2	98.9	0.6	36.5	96.8
ຄອມພິວເຕີ	0.1	2.3	31.1	0.0	1.1	23.5
ລົດຖີບ	16.3	38.9	60.2	11.9	33.3	54.5
ລົດຈັກ	52.3	87.7	98.8	41.6	78.8	97.7
ລົດໃຫຍ່	1.4	4.8	40.2	1.1	3.1	30.9
ລົດຕ່ອກໆ	27.4	46.8	31.3	19.2	46.6	34.4
ຄວາມໜາແໜ້ນ	3.94 (2.06)	3.21 (1.83)	2.38 (1.05)	4.11 (2.06)	3.49 (2.01)	2.53 (1.21)

4. ສະຫຼຸບ

ການສະຫຼຸບນີ້ແມ່ນໄດ້ອະທິບາຍເຖິງ ວິທີການວິໄຈອົງປະກອບຫຼັກ ບົນພື້ນຖານຄ່າດັດສະນີ ທີ່ໄດ້ສ້າງຂຶ້ນ ແລະ ໄດ້ນຳເອົາໄປໃຊ້ເຂົ້າໃນການສຳຫຼວດ ຂໍ້ມູນແຫ່ງຊາດ ກ່ຽວກັບປະສິບການດຳລົງຊີວິດແລະ ດ້ານສຸຂະພາບຂອງແມ່ຍິງລາວໃນປີ 2014 ຈາກການນຳໃຊ້ຕົວຢ່າງທັງໝົດເຂົ້າໃນການວິໄຈ ອົງປະກອບຫຼັກ, ໂດຍນຳໃຊ້ວິທີການວິໄຈກຸ່ມແບບ (Cluster) ແລະ ແບບ Tertile ເຂົ້າໃນການຈຳແນກກຸ່ມຂອງຄົວເຮືອນທີ່ມີຄວາມຮັ່ງມີທາງ ດ້ານຊັບສິນ ຕາມການປະເມີນຜົນຂອງການເຊື່ອມໂຍງຂອງທັງສອງວິທີນີ້ ສາມາດສະຫຼຸບໄດ້ວ່າ ທັງສອງວິທີນີ້ມີການຄາດຫວັງ ຂໍ້ມູນເບື້ອງຕົ້ນ ຄືການຈຳ ແນກຫຼັງຄາເຮືອນຕາມຄວາມຮັ່ງມີທາງດ້ານຊັບສິນ.

ເອກະສານອ້າງອີງ

ຈະເຮັດແນວໃດ(ຫຼືວ່າບໍ່ລົງມືເຮັດ)ຂອງ Vyas S ແລະ Kumaranayake L (2006). ການສ້າງດັດສະນີສະຖານະພາບທາງດ້ານເສດຖະກິດ- ສັງຄົມ: ວິທີການວິໄຈອົງປະກອບຫຼັກ, ແຜນການ ແລະ ນະໂຍບາຍທາງດ້ານສຸຂະພາບ 21(6): 459-468

ເອກະສານຊ້ອນທ້າຍ V: ການວິເຄາະບັນດາປັດໄຈສ່ຽງຕ່າງໆ

ກຸ່ມຕົວຢ່າງຍ່ອຍທີ່ໃຊ້ສໍາລັບວິເຄາະທາງສະຖິຕິ

ຂໍ້ມູນຕົວຢ່າງທີ່ໃຊ້ເຂົ້າໃນການວິເຄາະຂອງບົດລາຍງານສະບັບນີ້ ເປັນຂໍ້ມູນຂອງຕົວຢ່າງຍ່ອຍທີ່ໄດ້ມາຈາກກຸ່ມຕົວຢ່າງທີ່ເປັນສ່ວນໜຶ່ງ ໃນການສໍາຫຼວດຂໍ້ມູນກ່ຽວກັບຄວາມຮຸນແຮງທີ່ມີຕໍ່ແມ່ຍິງຢູ່ໃນປະເທດລາວ.

ຈາກການສໍາຫຼວດຜູ້ຍິງຈໍານວນ 470 ຄົນໃຫ້ຄໍາຕອບວ່າ 16.5% ແມ່ນການຖືກທໍາຮ້າຍຮ່າງກາຍ ຫຼື ມີຄວາມຮຸນແຮງທາງເພດຈາກຜູ້ເປັນຄູ່ຄອງ ຫຼື ຜົວເປັນໄລຍະເວລາດົນຢ່າງໜ້ອຍເປັນເວລາເຄິ່ງໜຶ່ງຂອງຊີວິດເຂົາເຈົ້າ ແລະ ໃນຂະນະດຽວກັນຈາກການສໍາຫຼວດຜູ້ຍິງຈໍານວນ 2,377 ຄົນໃຫ້ຄໍາຕອບວ່າ ບໍ່ເຄີຍຖືກທໍາຮ້າຍຮ່າງກາຍ ຫຼື ມີຄວາມຮຸນແຮງທາງເພດແຕ່ຢ່າງໃດເລີຍ (ສະແດງໃນຮູບທີ 2)

ສໍາລັບແບບຈໍາລອງທາງດ້ານສະຖິຕິ ແມ່ນນໍາໃຊ້ຂໍ້ມູນຂອງຕົວຢ່າງຍ່ອຍຂອງຈໍານວນຜູ້ຍິງ 187 ຄົນຂອງຜູ້ຍິງສ່ວນຫຼາຍຜູ້ທີ່ຖືກທໍາຮ້າຍຮ່າງກາຍ ຫຼື ມີຄວາມຮຸນແຮງທາງເພດຈາກຜູ້ເປັນຄູ່ຄອງ ຫຼື ຜົວ ໃນປັດຈຸບັນ ຫຼື ໃນອະດີດຜ່ານມາເປັນໄລຍະເວລາ 12 ເດືອນ, ຊຶ່ງລວມທັງກຸ່ມຜູ້ຍິງທີ່ໄດ້ຮັບຄວາມຮຸນແຮງ (ກຸ່ມ 8 ໃນຮູບທີ 2)

ໄດ້ສົມທຽບກັບກຸ່ມຜູ້ຍິງໃນຈໍານວນ 2,377 ຄົນ ຜູ້ຍິງທີ່ບໍ່ໃຫ້ຄໍາຕອບແຕ່ຢ່າງໃດເລີຍກ່ຽວກັບຄວາມຮຸນແຮງ. (ກຸ່ມ 4 ໃນຮູບທີ 2)

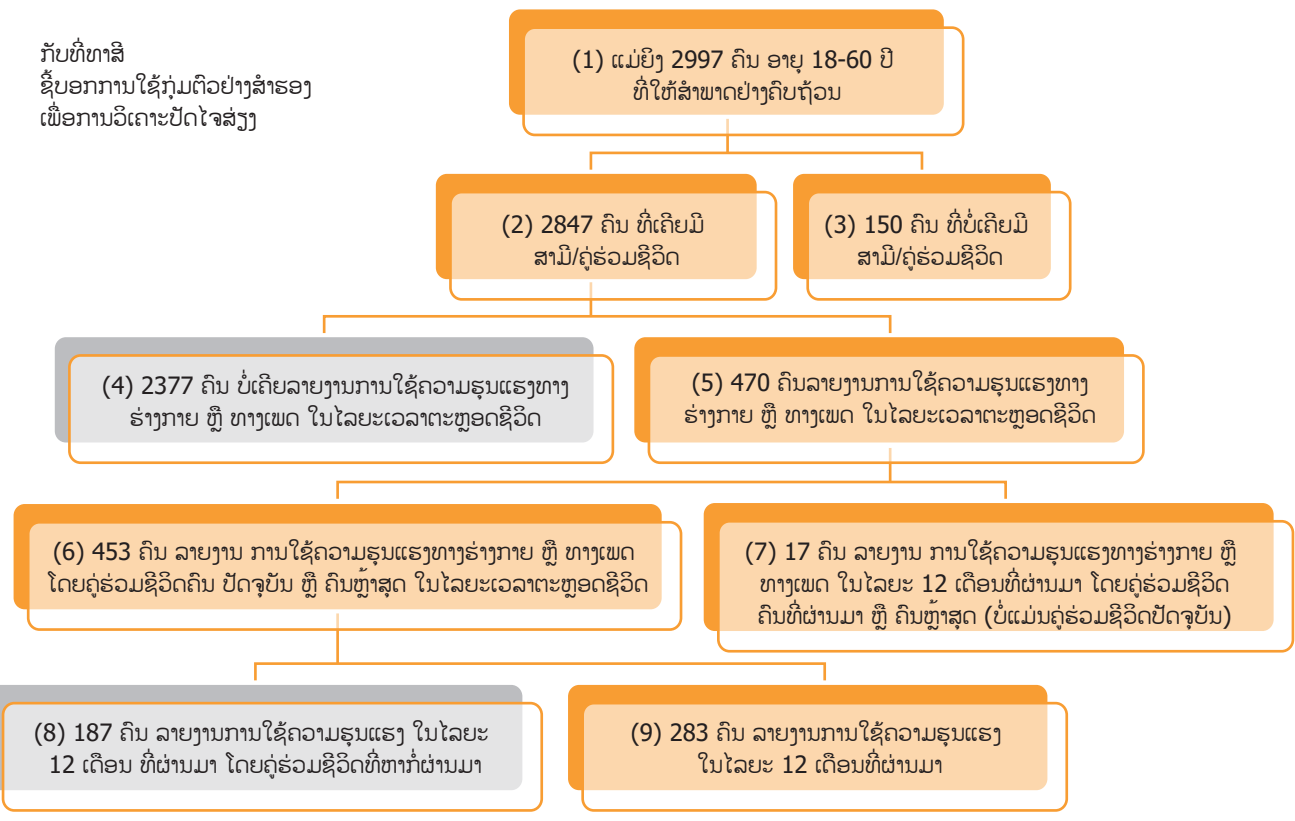

ຂໍ້ມູນໃນຮູບແບບການຈໍາລອງນີ້ເລືອກເອົາສະເພາະຈໍານວນຜູ້ຍິງທີ່ໄດ້ຮັບຄວາມຮຸນແຮງຈາກຄູ່ຄອງໃນປັດຈຸບັນ ຫຼື ຫຼ້າສຸດ (ບໍ່ແມ່ນຈໍານວນຜູ້ຍິງທີ່ໄດ້ຮັບຄວາມຮຸນແຮງໃນຜ່ານມາ) ເພາະວ່າຂໍ້ມູນກ່ຽວກັບລັກສະນະພຶດຕິກຳຂອງຄູ່ຄອງທີ່ໄດ້ເກັບກໍາມານີ້ ເປັນຂໍ້ມູນໃນປັດຈຸບັນ ຫຼື ເປັນຂໍ້ມູນຫຼ້າສຸດ. ສໍາລັບຜູ້ຍິງຈໍານວນ 17 ຄົນລາຍງານວ່າພວກເຂົາເຈົ້າຖືກທໍາຮ້າຍຮ່າງກາຍ ຫຼື ຄວາມຮຸນແຮງທາງເພດ ຈາກຜູ້ເປັນຄູ່ຄອງໃນໄລຍະຜ່ານມາ. ສະນັ້ນໃນຈໍານວນດັ່ງກ່າວນີ້ແມ່ນບໍ່ໄດ້ນໍາເຂົ້າໃນການວິເຄາະ ບັນຫາດັ່ງກ່າວນີ້ ແມ່ນຍັງໄດ້ຮັບການພິຈາລະນາຄົ້ນຫາສາເຫດຈາກຄູ່ຄອງ. ຜູ້ຍິງຈໍານວນ 283 ຄົນລາຍງານວ່າພວກເຂົາໄດ້ຮັບຄວາມຮຸນແຮງຈາກຄູ່ຄອງໃນປັດຈຸບັນ ຫຼື ໃນຫວ່າງບໍ່ດົນມານີ້ ແຕ່ບໍ່ແມ່ນເປັນເວລາ 12 ເດືອນກ່ອນການສໍາຫຼວດ, ຂໍ້ມູນນັ້ນຮັບການວິເຄາະພິຈາລະນາເຖິງໂອກາດ ໃນການໃຊ້ຊີວິດຕໍ່ກັບຄວາມຮຸນແຮງ.

ສໍາລັບຜູ້ຍິງທີ່ໄດ້ຮັບຄວາມຮຸນແຮງໃນໄລຍະເວລາ 12 ເດືອນຜ່ານມາ ແລະ ຜູ້ຍິງຈໍານວນ 17 ຄົນ ປະເຊີນກັບຄວາມຮຸນແຮງທາງຈາກຜູ້ເປັນຄູ່ຄອງ ໃນໄລຍະຜ່ານມາ ແມ່ນບໍ່ໄດ້ນໍາເຂົ້າໃນການວິໄຈເນື່ອງຈາກວ່າພຶດຕິກຳຂອງຄູ່ຄອງກຸ່ມນີ້ໄດ້ຮັບການວິໄຈແລ້ວ.

ຕົວປ່ຽນຢູ່ໃນການວິເຄາະຂໍ້ມູນສະຖິຕິ

ຜົນໄດ້ຮັບຂອງຕົວປ່ຽນ: ຄວາມຮຸນແຮງທາງເພດ ແລະ/ຫຼື ຄວາມຮຸນແຮງທາງຮ່າງກາຍຂອງຄູ່ຄອງໃນ 12 ເດືອນທີ່ຜ່ານມາ.

ຜົນຂອງຕົວປ່ຽນ ຫຼື "ຕົວປ່ຽນອິດສະຫຼະ" ຢູ່ໃນການວິໄຈແມ່ນຄວາມຮຸນແຮງທາງເພດ ແລະ ຫຼື ການທໍາຮ້າຍຮ່າງກາຍຂອງຄູ່ຄອງ ແລະ ລວມທັງທຸກ ການກະທໍາຄວາມຮຸນແຮງທາງເພດ ຫຼື ທໍາຄວາມຮຸນແຮງຕໍ່ຮ່າງກາຍ. (ເບິ່ງຕາມຕັດສະນີ 1 ສໍາລັບພຶດຕິກຳທີ່ເປັນທໍາມະຊາດ) ຜົນຂອງຄວາມຮຸນ ແຮງທາງເພດ ແລະ ຫຼື ການທໍາຮ້າຍຮ່າງກາຍ ແມ່ນເປັນຕົວເລືອກຂອງຕົວປ່ຽນ ຄໍາຖາມທີ່ໃຊ້ເຂົ້າໃນການວັດຄວາມຮຸນແຮງທາງເພດ ແລະ ຫຼື ການ ທໍາຮ້າຍຮ່າງກາຍແມ່ນໄດ້ຖືກນໍາໃຊ້ຢູ່ໃນຫຼາຍໆປະເທດ ແລະ ປັດຈຸບັນນີ້ແມ່ນໄດ້ຮັບການພິຈາລະນາກໍານົດຄ່າຂອງຄວາມຮຸນແຮງ ຍິ່ງໄປກວ່ານັ້ນ ດັ່ງທີ່ເຫັນຢູ່ໃນການສຶກສາກ່ຽວກັບການດໍາລົງຊີວິດ ແລະ ດ້ານສຸຂະພາບຂອງແມ່ຍິງ, ແມ່ຍິງໄດ້ຮັບຄວາມຮຸນແຮງທາງເພດ ແລະ ຖືກທໍາຮ້າຍຮ່າງ ກາຍຈາກຜູ້ເປັນສາມິທີ່ເຫັນວ່າ ມີຄວາມ ຊັບຊ້ອນ.

ການທົດສອບຄວາມໜ້າເຊື່ອຖືສໍາລັບຄວາມຮຸນແຮງທາງເພດ ແລະ ຫຼື ການທໍາຮ້າຍຮ່າງກາຍຂອງຄູ່ຄອງທີ່ມີຕໍ່ຜູ້ຍິງ ແມ່ນໄດ້ສະແດງຄ່າສໍາປະສິດ ອານຟາຄູອນບາດ 0.82. ຊຶ່ງຊັບອກລະດັບຄວາມໜ້າເຊື່ອຖືທີ່ດີ /ເປັນທີ່ຍອມຮັບໄດ້.

ໃນກໍລະນີສຶກສາອື່ນໆ ແມ່ນນໍາໃຊ້ປັດໃຈສ່ຽງໃນການວິໄຈສໍາລັບຄວາມຮຸນແຮງທາງເພດ ແລະ ຫຼື ການທໍາຮ້າຍຮ່າງກາຍຂອງຄູ່ຄອງການດໍາເນີນ ການທີ່ແນ່ນອນ ເຊິ່ງຜົນໄດ້ຮັບຂອງຕົວປ່ຽນ ເຊັ່ນດຽວກັນກັບກຸ່ມປະກອບຍ່ອຍທີ່ນໍາໃຊ້ເຂົ້າໃນການວິໄຈ ແມ່ນແຕກຕ່າງໃນການຄົ້ນຄວ້າແຕ່ລະ ຢ່າງ.

ຕົ້ນໄຂໃນການວິເຄາະ ສໍາລັບກໍລະນີສຶກສານີ້ມີດັ່ງຕໍ່ໄປນີ້:

- ການສົມທຽບລະຫວ່າງຜູ້ທີ່ໄດ້ຮັບຄວາມຮຸນແຮງ ກັບ ຜູ້ບໍ່ໄດ້ຮັບຄວາມຮັບແຮງໃດໆ(ຮູບທີ 2 ມີຄວາມສອດຄ່ອງກັບກຸ່ມ 5 ທຽບກັບ ກຸ່ມ 4 ຫຼື ກຸ່ມ 6 ທຽບກັບ ກຸ່ມ 4)
- ການສົມທຽບລະຫວ່າງຜູ້ທີ່ໄດ້ຄວາມຮຸນແຮງໃນປັດຈຸບັນ ກັບ ຜູ້ບໍ່ໄດ້ຮັບຄວາມຮຸນແຮງໃນປັດຈຸບັນ(ຮູບທີ 2 ມີຄວາມສອດຄ່ອງກັບກຸ່ມ 8 ທຽບກັບ ກຸ່ມ 9 +ກຸ່ມ 4)
- ການສົມທຽບລະຫວ່າງຜູ້ທີ່ໄດ້ຮັບຄວາມຮຸນແຮງໃນປັດຈຸບັນ ກັບ ຜູ້ບໍ່ໄດ້ຮັບຄວາມຮັບແຮງໃດໆໃນປັດຈຸບັນ(ຮູບທີ 2 ມີຄວາມສອດຄ່ອງ ກັບກຸ່ມ 8 ທຽບກັບ ກຸ່ມ 4)

ສໍາລັບການສໍາຫຼວດຂໍ້ມູນກ່ຽວກັບປະສົບການດໍາລົງຊີວິດ ແລະ ດ້ານສຸຂະພາບຂອງແມ່ຍິງລາວໃນປີ 2014.

ທາງເລືອກທໍາອິດ (ກຸ່ມຜູ້ຍິງໄດ້ຮັບຄວາມຮຸນແຮງຈາກຄູ່ຄອງໃນປັດຈຸບັນ ຫຼື ໃນຫວ່າງບໍ່ດົນມານີ້ ໃນ 12 ເດືອນທີ່ຜ່ານມາສົມທຽບກັບ ກຸ່ມຜູ້ຍິງທີ່ບໍ່ ໄດ້ຮັບຄວາມຮຸນແຮງຈາກຄູ່ຄອງຢູ່ໃນຊ່ວງການດໍາລົງຊີວິດ).

ທາງເລືອກທີສາມ ແມ່ນໄດ້ຮັບການພິຈາລະນາ (ໃນການສົມທຽບລະຫວ່າງ ກຸ່ມຜູ້ຍິງທີ່ໄດ້ຮັບຄວາມຮຸນແຮງຢູ່ໃນການດໍາລົງຊີວິດຂອງເຂົາເຈົ້າຈາກ ຄູ່ຄອງໃນປັດຈຸບັນ ຫຼື ໃນຫວ່າງບໍ່ດົນມາຢູ່ໃນຊ່ວງການດໍາລົງຊີວິດ ກັບກຸ່ມຜູ້ຍິງທີ່ບໍ່ໄດ້ຮັບຄວາມຮຸນແຮງຈາກຄູ່ຄອງຢູ່ໃນຊ່ວງການດໍາລົງຊີວິດ) ໄດ້ ເລືອກເອົາ ""ກຸ່ມຜູ້ຍິງທີ່ໄດ້ຮັບຄວາມຮຸນແຮງ"" ແລະ ""ກຸ່ມຜູ້ຍິງທີ່ບໍ່ໄດ້ຮັບຄວາມຮຸນແຮງໃນຊ່ວງການດໍາລົງຊີວິດ"" ເພາະວ່າເປັນຈຸດດ້ອຍຂອງ ""ຄວາມ ຮຸນແຮງໃນຊ່ວງການດໍາລົງຊີວິດ"" ຜົນໄດ້ຮັບຂອງຜູ້ຍິງບາງຄົນນັ້ນອາດໄດ້ຮັບຄວາມຮຸນແຮງເປັນເວລາດົນນານໃນອະດີດຜ່ານມາ ແລະ ໃນບາງກໍລະນີ ກາຍເປັນປັດໃຈສ່ຽງທີ່ກ່ຽວຂ້ອງໃນກ່ອນໜ້າ(ປະຈຸບັນ).

ຈຸດເສຍອື່ນທີ່ນໍາໃຊ້ຄວາມຮຸນແຮງໃນຊ່ວງການດໍາລົງຊີວິດ ແມ່ນມີຄວາມເປັນໄປໄດ້ ໃນການຮຽກຮ້ອງສິດທິຄືນ. ນອກນັ້ນ,ການເຊື່ອມໂຍງກ່ຽວ ກັບຄວາມຮຸນແຮງ ອາດເປັນການຊ່ວຍຫຼຸດຜ່ອນຄວາມຮຸນແຮງຕໍ່ກັບຊ່ວງການດໍາລົງຊີວິດຂອງຜູ້ຍິງໄດ້ຫຼາຍຄົນ ແລະ ອາດຈະບໍ່ສາມາດທົນຢູ່ກັບສະ ຖານະການທີ່ພວກເຂົາກໍາລັງປະເຊີນຢູ່. (ລວມທັງຜູ້ຍິງທີ່ໄດ້ຮັບ ""ຄວາມຮຸນແຮງຜ່ານມາ"" ຜູ້ທີ່ອາດເຮັດໃຫ້ການເຊື່ອມໂຍງຄວາມຮຸນແຮງແບ່ງເບົາ ລົງ).

ເມື່ອສັງເກດບັນດາຈຸດເດັ່ນຂອງການເຊື່ອມໂຍງໃນປະຈຸບັນ ແມ່ນຫຼາຍກວ່າຄວາມຮຸນແຮງໃນຊ່ວງການດໍາລົງຊີວິດ ໃນໜຶ່ງອາດມີຫຼາຍກວ່ານັ້ນກ່ຽວກັບ ຄວາມກ່ຽວພັນໃນຊົ່ວຄະນະ

ສິ່ງກ່ຽວຂ້ອງ ທີ່ມີການແຊກແຊງເຂົ້າໃນສະພາບຊີວິດການເປັນຢູ່ຂອງຜູ້ຍິງໃນປັດຈຸບັນປະກົດວ່າມີຫຼາຍຂຶ້ນ.

ການອ້າງອີງແມ່ນໄດ້ເລືອກເອົາກຸ່ມຜູ້ຍິງທີ່ບໍ່ເຄີຍຖືກທໍາຮ້າຍຮ່າງກາຍ ແລະ/ຫຼື ຄວາມຮຸນແຮງທາງເພດແມ່ນມີຈໍານວນຫຼາຍກວ່າ ແຕ່ບໍ່ແມ່ນກຸ່ມທີ່ຖືກ ທໍາຮ້າຍຮ່າງກາຍ ແລະ/ຫຼື ຄວາມຮຸນແຮງທາງເພດໃນປັດຈຸບັນ, ເພື່ອເປັນການຫຼີກລ້ຽງແບ່ງເບົາບັນຫາທີ່ກ່ຽວຂ້ອງກັບຄວາມຮຸນແຮງ ແມ່ນລວມເອົາ ກຸ່ມຜູ້ຍິງທີ່ປະເຊີນກັບຄວາມຮຸນແຮງໃນອະດີດ ແຕ່ໄດ້ລວມກຸ່ມທີ່ໄດ້ຮັບຄວາມຮຸນແຮງໃນ 12 ເດືອນທີ່ຜ່ານມາ.

ປັດໃຈສ່ຽງສໍາລັບການໃຊ້ຄວາມຮຸນແຮງຕໍ່ຮ່າງກາຍ ຫຼື ທາງເພດ ການວິເຄາະແມ່ນໄດ້ສຸມໃສ່ໃນການເລືອກປັດໃຈສ່ຽງ("ຕົວປ່ຽນອິດສະຫຼະ" ຫຼື "ຕົວປ່ຽນສໍາຜັດ") ການເລືອກໂດຍອີງໃສ່ພື້ນຖານແນວຄວາມຄິດ ແລະ ເຜີຍແຜ່ຜົນວິເຄາະປັດໃຈສ່ຽງ ເຊັ່ນສົມມຸດວ່າ ບາງປັດໃຈສ່ຽງສະເພາະທີ່ກ່ຽວຂ້ອງກັບການສິດຢາວັກຊີນກັນໂລກໂປລີໂອ ຢູ່ໃນປະເທດລາວ.

ນອກຈາກນີ້ຍັງມີຫຼາຍປັດໃຈສ່ຽງ ຊຶ່ງເຫັນວ່າມີຄວາມຈໍາເປັນ ຕ້ອງໄດ້ມີການຄວບຄຸມບັນດາປັດໃຈນີ້ ຊຶ່ງອາດເຮັດໃຫ້ມີການປົນເປຢູ່ ຜົນໄດ້ຮັບສ່ວນຫຼາຍແມ່ນປະກົດມີຢູ່ໃນກຸ່ມອາຍຸ ແລະ ເຂດພື້ນທີ່ຂອງຜູ້ຕອບ ປັດໃຈດັ່ງກ່າວນີ້ແມ່ນໄດ້ປະຕິບັດຄືກັນກັບແນວທາງໃນການວິເຄາະ ຍົກເວັ້ນພວກເຂົາຈັດຢູ່ໃນກຸ່ມຕົວແບບ ບໍ່ວ່າພວກເຂົາມີຄວາມສໍາພັນກັບຜົນໄດ້ຮັບທາງດ້ານຂໍ້ມູນສະຖິຕິ ຫຼື ບໍ່. ໄດ້ມີການຕີລາຄາເບິ່ງມີ 40 ປັດໃຈທີ່ກ່ຽວຂ້ອງກັບຜູ້ຍິງ, ສາມີ, ສາຍພົວພັນ ແລະ ຢູ່ໃນສັງຄົມ.

ສໍາລັບປັດໃຈລວມມີ: ລັກສະນະປະຊາກອນຂອງຜູ້ຍິງ ແລະ ສາມີ (ທາງດ້ານອາຍຸ ແລະ ລະດັບການສຶກສາ) ປະສົບການປະເຊີນກັບຄວາມຮຸນແຮງ, ນິໃສ, ກິລິຍາທ່າທາງ, ພຶດຕິກຳຂອງສາມີ, ລັກສະ ນະຂອງຄູ່ຜົວເມຍ ແລະ ສະໜັບສະໜູນຈາກຄອບຄົວ ແລະ ເຄືອຂ່າຍພົວພັນທີ່ໃກ້ຊິດ.

ລາຍຊື່ປະເພດຂອງຕົວປ່ຽນ ແລະ ຈໍານວນ 40 ຕົວປ່ຽນ/ປັດໃຈ ຢູ່ໃນຕາຕະລາງ 1 ໃນແຕ່ລະປັດໃຈ, ການແບ່ງອອກເປັນຫຼາຍປະເພດ (ກຸ່ມຍ່ອຍ) ນັ້ນກໍ່ຄື ການກະຈາຍຂອງຄວາມຮຸນແຮງທາງເພດ ແລະ / ຫຼື ຄວາມຮຸນແຮງທາງຮ່າງກາຍ ສໍາລັບກຸ່ມຍ່ອຍຢູ່ໃນຕົວຢ່າງທັງໝົດ ຂອງກຸ່ມຜູ້ຍິງທີ່ໄດ້ຮັບຄວາມຮຸນແຮງຈາກຄູ່ຄອງ ແມ່ນໄດ້ເປັນບຸລິມະສິດກວດກາທົບທວນຄືນ ໃນການດໍາເນີນການວິເຄາະປັດ ໃຈສ່ຽງຂອງກຸ່ມຕົວຢ່າງຍ່ອຍ.

ຕາຕະລາງ 1: ຕົວປ່ຽນອິດສະຫຼະນຳໃຊ້ເຂົ້າໃນການວິເຄາະປັດໃຈສ່ຽງສຳລັບຄວາມຮຸນແຮງຈາກຄູ່ຄອງໃນປັດຈຸບັນ (ປະເພດທຳອິດແມ່ນໃຊ້ເປັນພື້ນຖານ)

ຕົວປ່ຽນ	ປະເພດ
ຄຸນລັກສະນະຂອງແມ່ຍິງ	
ການວິເຄາະທາງດ້ານປະຊາກອນ	
ກຸ່ມອາຍຸ	16-19, 20-24, 25-29, 30-34, 35-39, 40-44, 45-49, 50-54, 55-59, 60-64
ການສຶກສາ	ປະຖົມ, ມັດທະຍົມຕົ້ນ, ມັດທະຍົມປາຍ, ບໍ່ໄດ້ຮຽນ
ສະຖານະພາບຄູ່ຄອງໃນປັດຈຸບັນ	ຄູ່ຄອງໃນປັດຈຸບັນ / ຄູ່ຄອງໃນທີ່ຜ່ານມາ
ອາຍຸໃນການແຕ່ງງານຄັ້ງທຳອິດ	ເທົ່າກັບຫຼືນ້ອຍກວ່າ 19 ປີ, ຊ່ວງອາຍຸ 20-29 ປີ, ອາຍຸຫຼາຍກວ່າ 30 ປີຂຶ້ນໄປ, ບໍ່ໄດ້ແຕ່ງງານ
ກຸ່ມຊົນເຜົ່າ	ລາວລຸ່ມ, ບໍ່ແມ່ນລາວລຸ່ມ
ສາດສະໜາ	ສາດສະໜາພຸດ, ບໍ່ຖືສາດສະໜາພຸດ
ລາຍໄດ້ເປັນເງິນສົດ	ບໍ່ໄດ້, ໄດ້
ປະສົບການຂອງແມ່ຍິງທີ່ໄດ້ຮັບຄວາມຮຸນແຮງ	
ການທຳຮ້າຍຮ່າງກາຍຈາກຄົນອື່ນຫຼາຍກວ່າ 15 ປີ	ບໍ່ມີ, ມີ
ຄວາມຮຸນແຮງທາງເພດຈາກຄົນອື່ນໜ້ອຍກວ່າ 15 ປີ	ບໍ່ມີ, ມີ
ລ່ວງລະເມີດທາງພດອາຍຸຕໍ່າກວ່າ 15 ປີ	ບໍ່ມີ, ມີ
ອາຍຸເລີ່ມມີເພດສຳພັນ	<17, 18-21, 22+
ປະສົບການທຳມະຊາດຮູ້ສຶກຢາກມີເພດສຳພັນ	ຢາກມີເພດສຳພັນ, ຂີ້ມຊຸ່ / ບັງຄັບ
ຄູ່ຄອງທຳຮ້າຍຮ່າງກາຍຜູ້ເປັນແມ່	ບໍ່ມີ, ມີ
ພຶດຕິກຳຕໍ່ແມ່ຍິງ	
ພຶດຕິກຳຕໍ່ພັນລະຍາ ²⁴	ບໍ່ເຄີຍມີຄວາມຍຸດຕິທຳ, ມີຄວາມຍຸດຕິທຳບາງຄັ້ງ
ຄຸນລັກສະນະຂອງຄູ່ຄອງ	
ການວິເຄາະທາງດ້ານປະຊາກອນ	
ກຸ່ມອາຍຸ	15-24 ປີ, 25-29 ປີ, 30-34 ປີ, 35-39 ປີ, 40-49 ປີ, ອາຍຸສູງກວ່າ 50 ປີ.
ການສຶກສາ	ປະຖົມ, ມັດທະຍົມຕົ້ນ, ມັດທະຍົມປາຍ, ບໍ່ໄດ້ຮຽນ
ສະຖານະພາບໃນການເຮັດວຽກ	ເປັນນັກຮຽນ / ເຮັດວຽກ / ອື່ນໆ
ພຶດຕິກຳການກະທຳຂອງຄູ່ຄອງ	
ຕື່ມສິ່ງມືນເມົາ	ຢ່າງໜ້ອຍໜຶ່ງຄັ້ງຕໍ່ອາທິດ / ໜ້ອຍກວ່າໜຶ່ງຄັ້ງຕໍ່ອາທິດ
ຕິດຢາ	ເຄີຍ, ບໍ່ເຄີຍ
ຕໍ່ສູ້ຕົກບົນຜູ້ຊາຍອື່ນ	ບໍ່ມີ, ມີ
ມີການພົວພັນຄົບຊູ່	ບໍ່ມີ, ມີ / ບາງທີ
ປະສົບການຄວາມຮຸນແຮງໃນຄູ່ຄອງ	
ຜູ້ເປັນແມ່ທຳຮ້າຍ	ບໍ່ມີ, ມີ
ຖືກທຳຮ້າຍຄືກັບເດັກນ້ອຍ	ບໍ່ມີ, ມີ

²⁶ Justification for beating was a rather robust variable (Cronbach alpha coefficient = 0.85). Note, the gender attitudes scale as measured in the survey was rejected as useless because it showed an unacceptably low score when tested for reliability (Cronbach alpha coefficient = 0.36).

ລັກສະນະຂອງຄູ່ຜົວເມຍ / ສາຍພົວພັນ

ລັກສະນະຂອງສາຍພົວພັນ

ຄວາມແຕກຕ່າງຂອງອາຍຸ	ອາຍຸແກ່ກວ່າບໍ່ເກີນ 2 ປີ, ແມ່ຍິງເຖົ້າກວ່າ, ສາມີແກ່ກວ່າ 3-8 ປີ, ສາມີແກ່ກວ່າ 9 ປີຂຶ້ນໄປ
ຄວາມແຕກຕ່າງທາງດ້ານການສຶກສາ ການປະກອບສ່ວນສ້າງຄອບຄົວ ບົດບາດຂອງແມ່ຍິງໃນການເລືອກຄູ່ຄອງ	ລະດັບການສຶກສາເທົ່າກັນ, ແມ່ຍິງຮຽນຈົບຂັ້ນຊັ້ນສູງ, ຜູ້ຊາຍຮຽນຈົບຂັ້ນຊັ້ນສູງ, ແມ່ຍິງປະກອບສ່ວນໜ້ອຍກວ່າ, ເທົ່າທຽມກັນ, ຫຼາຍ, ແມ່ຍິງບໍ່ມີລາຍຮັບຫຍັງ ແມ່ຍິງ/ທັງສອງ, ຝ່າຍໃດຝ່າຍໜຶ່ງ, ບໍ່ໄດ້ຈົດທະບຽນສົມລົດ,

ຄວາມຮັບຜິດຊອບກ່ຽວກັບເດັກນ້ອຍ

ຈຳນວນເດັກນ້ອຍທີ່ມີຊີວິດຢູ່	ຈຳນວນ 0 ຄົນ, ຈຳນວນ 1-2 ຄົນ, ຈຳນວນ 3-4 ຄົນ, ຈຳນວນ 5 ຄົນຂຶ້ນໄປ, ບໍ່ມີເດັກນ້ອຍ
ເພດເດັກນ້ອຍ	ມີແຕ່ລູກຊາຍ, ແຕ່ລູກຍິງ, ມີທັງລູກຊາຍ ແລະ ລູກຍິງ, ບໍ່ມີເດັກນ້ອຍ

ສະຖານະພາບທາງດ້ານເສດຖະກິດ-ສັງຄົມ

ດັດສະນີຊັບສິນພາຍໃນເຮືອນ ²⁵	ຊັບສິນນ້ອຍ, ຊັບສິນປານກາງ, ຊັບສິນຫຼາຍ
---------------------------------------	--------------------------------------

ຄຸນຄ່າທາງສັງຄົມ

ຄວາມຜູກພັນໃກ້ສິດກັບຄອບຄົວຝ່າຍຍິງ	ບໍ່ມີ, ມີ / ໃກ້ສິດທັງສອງ
ຄວາມຖີ່ໃນການຕິດຕໍ່ກັບຄອບຄົວຝ່າຍຍິງ	ຢ່າງໜ້ອຍໜຶ່ງຄັ້ງຕໍ່ອາທິດ, ໜ້ອຍກວ່າໜຶ່ງຄັ້ງຕໍ່ອາທິດ
ສ້າງຄອບຄົວຈາກສະມາຊິກສາມາດນັບໄດ້	ໄດ້, ບໍ່ໄດ້ ບໍ່ຮູ້ / ບໍ່ມີຄຳຕອບ
ອາໄສຢູ່ກັບຄອບຄົວຜູ້ເປັນພັນລະຍາ	ບໍ່ແມ່ນ, ແມ່ນ
ອາໄສຢູ່ກັບຄອບຄົວຜູ້ເປັນສາມີ	ບໍ່ແມ່ນ, ແມ່ນ
ເຕີບໂຕມາໃນສະພາບແວດລ້ອມຊຸມຊົນດຽວກັນ	ບໍ່ແມ່ນ, ແມ່ນ
ເຕີບໂຕມາໃນກຸ່ມອື່ນ	ແມ່ນ, ບໍ່ແມ່ນ
ໄດ້ຮັບການຊ່ວຍເຫຼືອຈາກບ້ານໃກ້ຄຽງໃນເວລາເຈັບປ່ວຍ	ແມ່ນ, ບໍ່ແມ່ນ

ຄຸນລັກສະນະທາງພູມມິສາດ

ເຂດພື້ນທີ່	ພາກເໜືອ, ພາກກາງ, ພາກໃຕ້
ໃນເມືອງ / ຊົນລະບົດ	ໃນເມືອງ, ຊົນລະບົດ

ຢຸດທະສາດໃນການວິໃຈສຳລັບວິໃຈປັດໃຈສ່ຽງ

ໂດຍການນຳໃຊ້ເນື້ອໃນຂອງຕົວຢ່າງຢ່ອຍ, ການວິເຄາະຕົວຜັນປ່ຽນທົດຖອຍ ເຂົ້າໃນການປະເມີນຂໍ້ມູນດິບຂອງການເຊື່ອມໂຍງລະຫວ່າງແຕ່ລະການ ບົ່ມຊ້ອນຂອງປັດໃຈສ່ຽງ ແລະ ການໄດ້ຮັບຄວາມຮຸນແຮງຈາກຄູ່ຄອງໃນ 12 ເດືອນທີ່ຜ່ານມາ. ໃນຂະນະດຽວກັນໄດ້ນຳໃຊ້ຫຼາຍຕົວປ່ຽນຖົດຖອຍ ໂລຈິກ ໃນບັນຊີຄວາມສຳພັນ ສຳລັບຜົນກະທົບຂອງປັດໃຈໃນຫຼາຍປະການພ້ອມກັນ. ຜົນໄດ້ຮັບໄດ້ສະແດງສຳນວນ ""ອັດຕາສ່ວນຄືກ"" , ອັດຕາສ່ວນ ຂອງເລກຄືກຂອງຄວາມຮຸນແຮງຢູ່ໃນ ກຸ່ມທີ່ປະກົດມີລັກສະນະດັ່ງກ່າວ ມາສົມທຽບກັບເລກຄືກຂອງຄວາມຮຸນແຮງຢູ່ໃນກຸ່ມທີ່ບໍ່ປະກົດມີລັກສະ ນະດັ່ງກ່າວ(ກຸ່ມພື້ນຖານ).

ອັດຕາສ່ວນຄືກຂໍ້ມູນດິບເປັນຜົນຂອງການວິໃຈຕົວຜັນປ່ຽນຕາມ, ພຽງແຕ່ພິຈາລະນາສະເພາະຄ່າເພີ່ມ ຂອງປັດໃຈ, ຜົນໄດ້ຮັບຂອງການວິໃຈຕົວປ່ຽນ ຫຼາຍຕົວຄືການປັບອັດຕາສ່ວນຄືກ ແລະ ສະທ້ອນໃຫ້ ເຫັນເລກຄືກທີ່ຍັງຄົງມີຢູ່ ທັງທີ່ຜົນຂອງປັດໃຈຕົວອື່ນທັງໝົດເປັນສັດສ່ວນພ້ອມກັນທັງໝົດ ການວິໃຈ ຕົວຜັນປ່ຽນຕາມຖົດຖອຍ ແມ່ນພິຈາລະນາເປັນຄ່າທີ່ສຳຄັນອາດເປັນຄ່າຂອງ 0.10 ຫຼື ຕໍ່າກວ່າ ຄວາມສຳພັນຂອງບັນດາຕົວປ່ຽນກ່ຽວ ກັບຄວາມຮຸນແຮງຂອງຄູ່ຄອງ ຢູ່ໃນການວິໃຈຕົວຜັນປ່ຽນຖົດຖອຍ ໄດ້ກວມລວມຢູ່ໃນຮູບແບບຫຼາຍຕົວປ່ຽນໂລຈິກຖົດຖອຍລະດັບກາງ ຊຶ່ງຢູ່ໃນ ຂັ້ນຕອນກາງທີ່ໄດ້ຮັບຄຳຕອບຂອງບັນດາຕົວປ່ຽນສຸດທ້າຍ ທີ່ຖືກນຳໃຊ້ເຂົ້າໃນຮູບແບບໂລຈິກສຸດທ້າຍ. ສຳລັບອາຍຸ ແລະ ຊົນເຜົ່າແມ່ນລວມຢູ່ໃນ

²⁷ A proxy for socio-economic status was computed using questions on the assets in the household. The term "Assets index" was preferred because the index does not correspond exactly with the household socio-economic level as estimated in other surveys. The method for computing the SES/assets index is described in Annex 3.

ຕົວແບບບໍ່ວ່າຈະເປັນຄ່າ P (ສໍາລັບປັດໃຈກ່ຽວກັບອາຍຸແມ່ນມີການຕັດແປງ ແຕ່ສໍາລັບຊົນເຜົ່າແລ້ວແມ່ນກໍານົດຕາຍໂຕ ເນື່ອງຈາກວ່າບົດລາຍງານໄດ້ສະແດງໃຫ້ເຫັນລະດັບຄວາມຮຸນແຮງຂອງແຕ່ລະເຂດພື້ນທີ່ນັ້ນມີຄວາມແຕກຕ່າງກັນ)

ສໍາລັບຕົວແບບໂລຊິກຫຼາຍຕົວປ່ຽນຖົດຖອຍຂະໜາດກາງ ຄ່າທີ່ໜ້າຈະເປັນແມ່ນ 0.10 ຫຼື ຕໍ່າກວ່າ ແມ່ນເປັນຄ່າທີ່ສໍາຄັນໄດ້ພິຈາລະນາເຂົ້າໃນຕົວແບບສຸດທ້າຍ (ອາຍຸ ແລະ ຊົນເຜົ່າລວມກັນ) ສໍາລັບຕົວແບບສຸດທ້າຍ ຄ່າທີ່ໜ້າຈະເປັນແມ່ນ 0.05 ຫຼື ຕໍ່າກວ່າແມ່ນໄດ້ພິຈາລະນາເປັນຄ່າທີ່ສໍາຄັນເຂົ້າໃນການຄົ້ນຄວ້າ ຊຶ່ງປັດໃຈໃດທີ່ເປັນຕົວປ່ຽນອິດສະຫຼະ ມີການກ່ຽວຂ້ອງກັບການໃຊ້ວັກຊີນປ້ອງກັນໂລກໂປລີໂອ.

ໃນການວິໄຈທັງໝົດແມ່ນນໍາໃຊ້ໂປຼແກມສະຖິຕິ STATA ເວີຊັນ12. ປັດໃຈສໍາລັບໂລຊິກຖົດຖອຍ ແມ່ນຄິດເປັນຊັ້ນ ແລະ ໄດ້ລວມເອົາຕົວຢ່າງຍຸດທະສາດຂອງກຸ່ມທໍາມະຊາດ (ຊຶ່ງລວມກັບນໍ້າໜັກ ຕົວຢ່າງ).

ເອກະສານຊ້ອນທ້າຍ V: ຕາລາງສະຖິຕິ

ຕາຕະລາງ 3.1. ຕົວຢ່າງບຸກຄົນ ແລະ ຄອບຄົວທີ່ໄດ້ຮັບ ແລະ ສັດສ່ວນຄຳຕອບ ຢູ່ໃນ ສປປ ລາວ ປີ 2014

	ໃນເມືອງ		ຊົນລະບົດ		ຊົນລະບົດ ທີ່ບໍ່ມີທາງລົດ		ພາກເໜືອ		ພາກກາງ		ພາກໃຕ້		ລວມ	
	ຈຳນວນ	%	ຈຳນວນ	%	ຈຳນວນ	%	ຈຳນວນ	%	ຈຳນວນ	%	ຈຳນວນ	%	ຈຳນວນ	%
ຈຳນວນຄອບຄົວທັງໝົດຢູ່ໃນການເກັບກຳຂໍ້ມູນຕົວຢ່າງ	900	100.0	1,800	100	300	100	950	100	1,473	100	580	100	3,000	100
ທີ່ຢູ່ອາໄສເປົ່າຫວ່າງ	-	-	-	-	-	-	-	-	-	-	-	-	-	-
ທີ່ຢູ່ອາໄສຖືກທຳລາຍ	-	-	-	-	-	-	-	-	-	-	-	-	-	-
ບໍ່ມີທີ່ຢູ່ອາໄສ	-	-	-	-	-	-	-	-	-	-	-	-	-	-
ພາສາເວົ້າແປກ (ທີ່ບໍ່ໄດ້ມີການຮັບຮອງ)	-	-	-	-	-	-	-	-	-	-	-	-	-	-
ຈຳນວນຄອບຄົວທີ່ໄດ້ລົງໄປເກັບກຳຂໍ້ມູນຕົວຈິງ (ມີການຮັບຮອງ)	900	100.0	1,800	100	300	100	950	100	1,473	100	580	100	3,000	100
ຄອບຄົວທີ່ບໍ່ມາ	-	-	-	-	-	-	-	-	-	-	-	-	-	-
ບໍ່ມີຄົນຢູ່ພາຍໃນເຮືອນ	-	-	1	0	-	-	-	-	1	0	-	-	1	0
ປະຕິເສດການຈັດລະດັບຄອບຄົວ	1	0	1	0	-	-	-	-	2	0	-	-	2	0
ໄດ້ສຳເລັດການສຳພາດຄອບຄົວ (ອັດຕາຄຳຕອບອີງໃສ່ຕົວຈິງ)	899	99.9	1,798	99.9	300	100	950	100	1,470	99.8	580	100	2,997	99.9
ແມ່ຍິງບໍ່ມີເງື່ອນໄຂພາຍໃນຄອບຄົວ	-	-	-	-	-	-	-	-	-	-	-	-	-	-
ຈຳນວນຄອບຄົວທີ່ແມ່ຍິງມີເງື່ອນໄຂໄດ້ຮັບການຄັດເລືອກ ເລືອກແມ່ຍິງບໍ່ຢູ່ບ້ານ	899	100.0	1,798	100	300	100	950	100	1,470	100.0	580	100	2,997	100.0
ເລືອກແມ່ຍິງທີ່ບໍ່ມີຄວາມສາມາດໃດໆ	-	-	-	-	-	-	-	-	-	-	-	-	-	-
ແມ່ຍິງທີ່ໄດ້ຮັບການຄັດເລືອກໄດ້ປະຕິເສດ	-	-	-	-	-	-	-	-	-	-	-	-	-	-
ບໍ່ຕ້ອງການສືບຕໍ່ (ໄດ້ສຳເລັດໄປແລ້ວບາງສ່ວນ)	-	-	-	-	-	-	-	-	-	-	-	-	-	-
ໄດ້ສຳເລັດການສຳພາດໃນລາຍບຸກຄົນ (ອັດຕາຄຳຕອບ ແມ່ນອີງໃສ່ການເລືອກເອົາເຮືອນທີ່ແມ່ຍິງມີເງື່ອນໄຂ)	899	100.0	1,798	100.0	300	100	950	100	1,470	100.0	580	100	2,997	99.9

ຕາຕະລາງ 3.2 ລັກສະນະຂອງຄຳຕອບຢູ່ໃນຕົວຢ່າງ (ບໍ່ມີນ້ຳໜັກ ແລະ ມີນ້ຳໜັກສຳລັບຈຳນວນແມ່ຍິງທີ່ມີສັດພາຍໃນຄອບຄົວ) ຢູ່ໃນ ສປປ ລາວ ປີ 2014

	ໃນເມືອງ (ບໍ່ມີນ້ຳໜັກ)			ຊົນລະບົດ (ບໍ່ມີນ້ຳໜັກ)			ຊົນລະບົດທີ່ບໍ່ມີທາງລົດ (ບໍ່ມີນ້ຳໜັກ)			ລວມ (ບໍ່ມີນ້ຳໜັກ)			ລວມ (ມີນ້ຳໜັກ)			
	ຄຳຕອບທັງໝົດ	ເຄີຍມີດູ່ຮ່ວມຊີວິດ	%	ຄຳຕອບທັງໝົດ	ເຄີຍມີດູ່ຮ່ວມຊີວິດ	%	ຄຳຕອບທັງໝົດ	ເຄີຍມີດູ່ຮ່ວມຊີວິດ	%	ຄຳຕອບທັງໝົດ	ເຄີຍມີດູ່ຮ່ວມຊີວິດ	%	ຄຳຕອບທັງໝົດ	ເຄີຍມີດູ່ຮ່ວມຊີວິດ	%	
ລວມ	899	100.0	831	100.0	1,726	100.0	300	100.0	289	100.0	2,997	100.0	2,997	100.0	2,847	100.0
ເຂດພາກພື້ນ																
ພາກເໜືອ	230	25.6	218	32.3	556	32.2	140	46.7	131	45.3	950	31.7	817	27.3	779	27.4
ພາກກາງ	539	60.0	495	47.2	825	47.8	80	26.7	78	27.0	1,467	49.0	1,575	52.6	1,500	52.7
ພາກໃຕ້	130	14.5	118	20.6	346	20.1	80	26.7	80	27.7	580	19.4	604	20.2	568	19.9
ສາສະໜາ																
ພຸດ	781	86.9	725	87.2	1,114	64.5	102	34.0	100	34.6	2,033	67.8	2,150	71.7	2,063	72.5
ຄຣິດສະຕຽນ	6	0.7	5	2.3	37	2.1	2	0.7	2	0.7	50	1.7	51	1.7	42	1.5
ຜີ	108	12.0	97	11.7	568	32.9	188	62.7	180	62.3	893	29.8	772	25.7	728	25.6
ອື່ນໆ	4	0.4	4	0.5	8	0.5	8	2.7	7	2.4	21	0.7	24	0.8	13	0.5
ລະດັບການສຶກສາ																
ບໍ່ໄດ້ເຂົ້າໂຮງຮຽນ	112	12.5	106	12.8	573	33.2	158	52.7	153	52.9	859	28.7	813	27.1	801	28.1
ປະຖົມ	327	36.4	318	38.3	816	47.3	121	40.3	117	40.5	1,283	42.8	1,260	42.1	1,242	43.6
ມັດທະຍົມຕົ້ນ	199	22.1	191	23.0	226	13.1	16	5.3	15	5.2	458	15.3	465	15.5	432	15.2
ອຸດົມສຶກສາ	261	29.0	216	26.0	112	6.5	5	1.7	4	1.4	396	13.2	458	15.3	372	13.1
ຊົນເຜົ່າ																
ລາວລຸ່ມ	760	84.5	706	85.0	1,124	65.1	83	27.7	82	28.4	2,033	67.8	2,115	70.6	2,030	71.3

ຂະມຸ	95	10.6	84	10.1	421	23.4	397	23.0	185	61.7	181	62.6	50	1.7	662	23.3	625	20.9	574	20.2
ລາວມັງ	10	1.1	10	1.2	84	4.7	82	4.8	7	2.3	4	1.4	893	29.8	96	3.4	97	3.2	95	3.3
ອື່ນໆ	34	3.8	31	3.7	129	7.2	124	7.2	25	8.3	22	7.6	21	0.7	177	6.2	159	5.3	149	5.2
ກຸ່ມອາຍຸ																				
15-19	33	3.7	9	1.1	104	5.8	59	3.4	27	9.0	21	7.3	164	5.5	89	3.1	203	6.8	98	3.4
20-24	82	9.1	65	7.8	275	15.3	266	15.4	49	16.3	47	16.3	406	13.6	378	13.3	384	12.8	343	12.1
25-29	80	8.9	69	8.3	212	11.8	203	11.8	39	13.0	37	12.8	331	11.0	309	10.9	279	9.3	253	8.9
30-34	123	13.7	118	14.2	266	14.8	263	15.2	43	14.3	43	14.9	432	14.4	424	14.9	311	10.4	306	10.8
35-39	122	13.6	119	14.3	263	14.6	262	15.2	35	11.7	34	11.8	420	14.0	415	14.6	357	11.9	359	12.6
40-44	142	15.8	139	16.7	232	12.9	229	13.3	34	11.3	34	11.8	408	13.6	402	14.1	424	14.2	429	15.1
45-49	117	13.0	114	13.7	176	9.8	175	10.1	32	10.7	32	11.1	325	10.8	321	11.3	381	12.7	387	13.6
50-54	99	11.0	97	11.7	127	7.1	127	7.4	19	6.3	19	6.6	245	8.2	243	8.5	314	10.5	321	11.3
55-59	62	6.9	62	7.5	86	4.8	86	5.0	9	3.0	9	3.1	157	5.2	157	5.5	206	6.9	211	7.4
59-64	39	4.3	39	4.7	57	3.2	57	3.3	13	4.3	13	4.5	109	3.6	109	3.8	137	4.6	141	4.9
ສະຖານະພາບ ໃນປັດຈຸບັນ																				
ບໍ່ເຄີຍມີຄູຄອງ	68	7.6	0	0.0	71	4.0	0	0.0	11	3.7	0	0.0	150	5.0	0	0.0	221	7.4	0	0.0
ປະຈຸບັນ ແຕ່ງານແລ້ວ	731	81.3	731	88.0	1,582	88.0	1,582	91.6	252	84.0	252	87.2	2,565	85.6	2,565	90.1	2,446	81.6	2,510	88.2
ໄປຢູ່ກັບຜູ້ຊາຍ (ບໍ່ໄດ້ແຕ່ງານ)	11	1.2	11	1.3	14	0.8	14	0.8	7	2.3	7	2.4	32	1.1	32	1.1	32	1.1	33	1.2
ເປັນຄູປະຈຳ (ທີ່ທັງສອງ ນັດພົບກັນ)	9	1.0	9	1.1	5	0.3	5	0.3	0	0.0	0	0.0	14	0.5	14	0.5	15	0.5	16	0.6
ຢ່າຮ້າງ/ ແຍກທາງກັນຢູ່	33	3.7	33	4.0	62	3.5	62	3.6	18	6.0	18	6.2	113	3.8	113	4.0	130	4.3	133	4.7
ເປັນມ້າຍ	47	5.2	47	5.7	64	3.6	64	3.7	12	4.0	12	4.2	123	4.1	123	4.3	153	5.1	157	5.5

ຕາຕະລາງນີ້ແມ່ນໃຊ້ນ້ຳໜັກສຳລັບແມ່ຍິງ

ຕາຕະລາງ 3.3. ລັກສະນະຂອງຄຳຕອບໃນກຸ່ມຕົວຢ່າງ (ບໍ່ມີນ້ຳໜັກ ແລະ ມີນ້ຳໜັກ) ແລະ ໃນປະຊາກອນຍິງທີ່ມີອາຍຸ ຕັ້ງແຕ່ 15-64 ປີ ຢູ່ໃນປະຊາກອນທົ່ວໄປ (ອີງໃສ່ຂໍ້ມູນສະບັບປັບປຸງການສຳຫຼວດປະຊາກອນ)

	ບໍ່ມີນ້ຳໜັກ ຄຳຕອບທັງໝົດ		ນ້ຳໜັກ* ຄຳຕອບທັງໝົດ		ການສຳຫຼວດພົນລະເມືອງ (2005) ປະຊາກອນເພດຍິງ 15-64	
	ຈຳນວນ	%	ຈຳນວນ	%	ຈຳນວນ	%
	ລວມ	2,997	100.0	2,997	100.0	1,993,100
ຂອບເຂດພື້ນທີ່						
ໃນເມືອງ	899	30.0	1,000	33.4		
ຊົນນະບົດ	1,798	60.0	1,741	58.1		
ຊົນນະບົດທີ່ບໍ່ມີເສັ້ນທາງ	300	10.0	256	8.5		
ພາກພື້ນ						
ພາກເໜືອ	950	31.7	817	27.3		
ພາກກາງ	1,467	49.0	1,575	52.6		
ພາກໃຕ້	580	19.4	604	20.2		
ລະດັບການສຶກສາ						
ບໍ່ໄດ້ເຂົ້າໂຮງຮຽນ"	859	28.7	813	27.1		
ປະຖົມ	1,283	42.8	1,259	42.0		
ມັດທະຍົມ	458	15.3	465	15.5		
ອຸດົມສຶກສາ	396	13.2	459	15.3		
ກຸ່ມອາຍຸ						
15-19	164	5.5	203	6.8	366,900	18.4
20-24	406	13.6	384	12.8	344,900	17.3
25-29	331	11.0	279	9.3	279,200	14.0
30-34	432	14.4	311	10.4	224,000	11.2
35-39	420	14.0	357	11.9	188,800	9.5
40-44	408	13.6	424	14.2	164,500	8.3
45-49	325	10.8	381	12.7	144,500	7.3
50-54	245	8.2	314	10.5	115,900	5.8
55-59	157	5.2	206	6.9	95,100	4.8
59-64	109	3.6	137	4.6	69,300	3.5

* ນ້ຳໜັກໄດ້ນຳໃຊ້ເຂົ້າໃນຈຳນວນແມ່ຍິງທັງໝົດພາຍໃນຄອບຄົວ ເພື່ອແກ້ໄຂຄວາມແຕກຕ່າງຄວາມໜ້າຈະເປັນຂອງການເລືອກຢູ່ພາຍໃນຄອບຄົວ.

* ການຄາດຄະເນໃນປີ 2013 ໂດຍອີງໃສ່ການສຳຫຼວດປະຊາກອນໃນປີ 2005.

ຕາຕະລາງ 3.4 ອັດຕາຄວາມຮຸນແຮງຂອງຄູ່ຄອງ ທີ່ມີຕໍ່ກັບບັນດາແມ່ຍິງທີ່ມີອາຍຸຊ່ວງ 15-64 ປີ ຢູ່ໃນ ສປປ ລາວ ປີ 2014 (ຈຳນວນ=2847)

ປະເພດຂອງຄວາມຮຸນແຮງ	ອັດຕາ ບໍ່ມີນ້ຳໜັກ			ອັດຕາມີນ້ຳໜັກ		
	ເບີເຊັນ	95% CI		ເບີເຊັນ	95% CI	
		ຕໍ່າ	ສູງ		ຕໍ່າ	ສູງ
ການທຳຮ້າຍຮ່າງກາຍໃນຊົ່ວຊີວິດ	12.5	11.3	13.8	11.5	10.4	12.7
ການທຳຮ້າຍຮ່າງກາຍໃນປັດຈຸບັນ	4.3	3.5	5.0	4.0	3.3	4.7
ຄວາມຮຸນແຮງທາງເພດໃນຊົ່ວຊີວິດ	7.4	6.5	8.4	7.2	6.3	8.2
ຄວາມຮຸນແຮງທາງເພດໃນປັດຈຸບັນ	3.4	2.7	4.0	3.1	2.5	3.8
ການທຳຮ້າຍຮ່າງກາຍ/ ຄວາມຮຸນແຮງທາງເພດໃນຊົ່ວຊີວິດ	16.5	15.1	17.9	15.3	13.9	16.6
ການທຳຮ້າຍຮ່າງກາຍ/ ຄວາມຮຸນແຮງທາງເພດໃນປັດຈຸບັນ	6.6	5.7	7.5	6.0	5.1	6.8
ຄວາມຮຸນແຮງທາງດ້ານຈິດໃຈ ໃນຊົ່ວຊີວິດ	27.2	25.6	28.8	26.2	24.6	27.8
ຄວາມຮຸນແຮງທາງດ້ານຈິດໃຈ ໃນປັດຈຸບັນ	11.7	10.5	12.8	10.5	9.4	11.6

ຕາຕະລາງນີ້ນຳໃຊ້ນຳໜັກສຳລັບແມ່ຍິງ

ຕາຕະລາງ 3.5. ຄວາມເພິ່ງພໍໃຈຂອງແມ່ຍິງທີ່ມີພາຍຫຼັງໄດ້ຮັບການສຳພາດ ແລະ ໄລຍະເວລາໃນການສຳພາດ, ອີງໃສ່ປະສົບການກ່ຽວກັບຄວາມຮຸນແຮງ ຢູ່ໃນ ສປປ ລາວ ປີ 2014

	ອີງໃສ່ປະສົບການກ່ຽວກັບຄວາມຮຸນແຮງຂອງຄູ່ຄອງ			
	ບໍ່ມີຄວາມຮຸນແຮງ (%) (n=2377)	ສະເພາະຄວາມ ຮຸນແຮງທາງເພດ (%) (n=112)	ສະເພາະການ ທຳຮ້າຍຮ່າງກາຍ (%) (n=258)	ຄວາມຮຸນແຮງທັງສອງ (%) (n=99)
ການສຳພາດໄດ້ເຮັດໃຫ້ຄວາມຮູ້ສຶກ..				
ດີ/ດີກວ່າ	87.9	80.9	86.0	92.7
ຮ້າຍແຮງ	0.9	1.2	2.2	0.0
ເໝືອນເດີມ/ບໍ່ມີຄວາມແຕກຕ່າງ	11.1	17.9	11.8	7.3
ເຫັນດີທີ່ຈະມີການຕິດຕໍ່ພົວພັນອີກ				
ເຫັນດີ	99.5	98.8	99.8	100.0
ບໍ່ເຫັນດີ	0.6	1.2	0.2	-
ໄລຍະເວລາໃນການສຳພາດ*				
ສະເລ່ຍ (ນາທີ)	52.0	59.0	62.6	65.9
ປານກາງ (ນາທີ)	50.0	55.0	59.0	60.0

* ຜ່ານການສັງເກດໃນການຕິດໄລ່ໄລຍະເວລາສຳພາດໃນຈຳນວນ 2997 ເຫັນໄດ້ວ່າໄວ "ບໍ່ພຽງພໍ" ຫຼື ໄລຍະເວລາບໍ່ໄວດັ່ງທີ່ເປັນ (ຕໍ່າກວ່າ 10 ນາທີ), ສຳລັບໄລຍະເວລາທີ່ພວກເຮົາສຳພາດຫຼາຍກວ່າ 15 ນາທີ, ບໍ່ເກີນ 195 ນາທີ

**ຕາຕະລາງ 3.6. ສໍາເລັດການໃຫ້ສໍາພາດຜູ້ທີ່ເປັນຫົວໜ້າຄອບຄົວ
ທີ່ສະແດງໃຫ້ຮູ້ວ່າຢູ່ໃນພື້ນທີ່ໃດ ຢູ່ໃນ ສປປ ລາວ ປີ 2014**

	ເພດ			
	ຈໍານວນ	ຊາຍ (%)	ຍິງ (%)	ທັງເພດຍິງ ແລະ ຊາຍ (%)
ລວມ	2,997	85.8	14.1	0.2
ເຂດພື້ນທີ່				
ໃນເມືອງ	899	80.1	19.6	0.3
ຊົນນະບົດ	1,798	88.5	11.4	0.1
ຊົນນະບົດທີ່ບໍ່ມີເສັ້ນທາງ	300	89.5	10.3	0.2
ເຂດພາກພື້ນ				
ພາກເໜືອ	950	92.4	7.5	0.1
ພາກກາງ	1,467	83.0	17.0	-
ພາກໃຕ້	580	84.1	15.2	0.7
ການສຶກສາ				
ບໍ່ໄດ້ເຂົ້າໂຮງຮຽນ	859	85.2	14.6	0.2
ປະຖົມ	1,284	85.9	13.9	0.3
ມັດທະຍົມຕົ້ນ	458	87.9	12.1	-
ອຸດົມສຶກສາ	396	84.3	15.7	-
ກຸ່ມອາຍຸ				
15-19	164	87.6	12.4	-
20-24	406	91.6	8.4	-
25-29	331	86.5	13.0	0.5
30-34	432	87.1	12.9	-
35-39	420	90.5	9.2	0.3
40-44	408	88.6	11.3	0.1
45-49	325	87.3	12.2	0.5
50-54	245	82.9	17.1	-
55-59	157	70.7	29.3	-
59-64	109	66.2	33.8	-

**ຕາຕະລາງ 3.7. ຄຳຕອບຂອງແມ່ຍິງໃຫ້ຮູ້ວ່າບໍ່ວ່າຈະເປັນເພື່ອນບ້ານໃກ້ຄຽງຢູ່ໃນຊຸມຊົນແມ່ນຮູ້ຈັກກັນດີ
ຢູ່ໃນ ສປປ ລາວ ປີ 2014 (ຈຳນວນ=2,847)**

	ບໍ່ມີຄວາມຮຸນແຮງ (ຈຳນວນ=2,377) %	ການທ້າຮ້າຍຮ່າງການ/ ຄວາມຮຸນແຮງທາງເພດ (ຈຳນວນ=470) %	ຄ່າ P-value	(ຈຳນວນ=2,847) ລວມ (%)
ລວມ (ຈຳນວນ=2,841)	90.0	88.6	0.650	89.8
ເຂດພື້ນທີ່				
ໃນເມືອງ	87.1	87.1		87.1
ຊົນນະບົດ	91.9	89.0		91.5
ຊົນນະບົດທີ່ບໍ່ມີເສັ້ນທາງ	88.1	92.9		89.8
ເຂດພາກພື້ນ				
ພາກເໜືອ	94.0	94.9		94.1
ພາກກາງ	85.9	83.8		85.6
ພາກໃຕ້	95.1	94.9		95.1
ການສຶກສາ				
ບໍ່ໄດ້ເຂົ້າໂຮງຮຽນ	91.5	90.0		91.2
ປະຖົມ	89.1	89.4		89.2
ມັດທະຍົມຕົ້ນ	91.2	90.8		91.1
ອຸດົມສຶກສາ	88.7	80.8		87.5
ກຸ່ມອາຍຸ				
15-19	86.6	77.4		85.1
20-24	88.1	81.5		87.1
25-29	94.0	84.0		92.7
30-34	85.4	89.8		86.5
35-39	91.6	88.9		91.2
40-44	92.8	93.2		92.9
45-49	85.8	94.4		86.9
50-54	91.9	97.4		92.6
55-59	93.0	75.2		90.4
59-64	89.2	94.6		90.0

**ຕາຕະລາງ 3.8. ຄຳຕອບຂອງແມ່ຍິງແມ່ນຢຸດຕິການຜິດຖຽງກັນຢູ່ຕາມຖະໜົນ
ເມື່ອໃດມີກຸ່ມຄົນຢູ່ໃນຊຸມຊົນ ຢູ່ໃນ ສປປ ລາວ ປີ 2014 (ຈຳນວນ=2,847)**

	ບໍ່ມີຄວາມຮຸນແຮງ (ຈຳນວນ=2,377) %	ການທຳຮ້າຍຮ່າງກາຍ/ ຄວາມຮຸນແຮງທາງເພດ (ຈຳນວນ=470) %	ຄ່າ P-value	(ຈຳນວນ=2,847) ລວມ (%)
ລວມ	89.2	80.2	0.000	87.8
ເຂດພື້ນທີ່				
ໃນເມືອງ	87.5	81.1		86.4
ຊົນນະບົດ	90.1	79.5		88.6
ຊົນນະບົດທີ່ບໍ່ມີເສັ້ນທາງ	89.0	77.4		87.2
ເຂດພາກພື້ນ				
ພາກເໜືອ	90.5	85.0		89.9
ພາກກາງ	87.8	77.5		86.1
ພາກໃຕ້	90.9	80.9		89.2
ການສຶກສາ				
ບໍ່ໄດ້ເຂົ້າໂຮງຮຽນ	88.7	77.0		86.7
ປະຖົມ	88.3	81.3		87.3
ມັດທະຍົມຕົ້ນ	91.3	83.3		90.2
ອຸດົມສຶກສາ	90.6	81.7		89.2
ກຸ່ມອາຍຸ				
15-19	85.6	67.1		82.7
20-24	88.6	73.5		86.2
25-29	91.1	78.6		89.5
30-34	90.9	81.4		88.6
35-39	89.4	89.0		89.3
40-44	89.3	77.2		87.6
45-49	88.0	94.4		88.8
50-54	90.1	73.9		88.1
55-59	86.3	79.9		85.4
59-64	90.5	69.5		87.5

ຕາຕະລາງ 3.9. ຄຳຕອບຂອງແມ່ຍິງແມ່ນຢາກມີສ່ວນຮ່ວມໃຫ້ກັບຊຸມຊົນ ໃນເມື່ອໃນຊຸມຊົນມີໂຄງການກິດຈະກຳຕ່າງໆ ຢູ່ໃນ ສປປ ລາວ ປີ 2014 (ຈຳນວນ=2,847)

	ບໍ່ມີຄວາມຮຸນແຮງ (ຈຳນວນ=2,377) %	ການທຳຮ້າຍຮ່າງການ/ ຄວາມຮຸນແຮງທາງເພດ (ຈຳນວນ=469) %	ຄ່າ P-value	(ຈຳນວນ=2,846) ລວມ (%)
ລວມ	99.2	96.8	0.043	98.8
ເຂດພື້ນທີ່				
ໃນເມືອງ	98.9	94.2		98.1
ຊົນນະບົດ	99.5	98.7		99.3
ຊົນນະບົດທີ່ບໍ່ມີເສັ້ນທາງ	98.5	94.6		97.9
ເຂດພາກພື້ນ				
ພາກເໜືອ	99.4	97.6		99.2
ພາກກາງ	99.0	96.5		98.6
ພາກໃຕ້	99.5	96.8		99.0
ການສຶກສາ				
ບໍ່ໄດ້ເຂົ້າໂຮງຮຽນ	99.2	97.2		98.8
ປະຖົມ	99.4	97.7		99.2
ມັດທະຍົມຕົ້ນ	98.8	94.2		98.2
ອຸດົມສຶກສາ	98.9	95.7		98.4
ກຸ່ມອາຍຸ				
15-19	98.7	100.0		98.9
20-24	98.7	95.8		98.2
25-29	99.3	96.4		98.9
30-34	98.5	99.6		98.8
35-39	99.4	97.8		99.1
40-44	98.7	85.4		96.8
45-49	99.7	100.0		99.8
50-54	100.0	100.0		100.0
55-59	99.0	100.0		99.2
59-64	100.0	100.0		100.0

ຕາຕະລາງ 3.10. ຄຳຕອບຂອງແມ່ຍິງທີ່ມີຄວາມເຊື່ອໃຈຊຶ່ງກັນ ແລະ ກັນຢູ່ໃນຊຸມຊົນ ໃນການກູ້ຢືມ ແລະ ເຊົ່າ ຢູ່ໃນ ສປປ ລາວ ປີ 2014 (ຈຳນວນ=2,847)

	ບໍ່ມີຄວາມຮຸນແຮງ (ຈຳນວນ=2,377) %	ການທຳຮ້າຍຮ່າງການ/ ຄວາມຮຸນແຮງທາງເພດ (ຈຳນວນ=469) %	ຄ່າ P-value	(ຈຳນວນ=2,846) ລວມ (%)
ລວມ	99.2	96.8	0.016	98.8
ເຂດພື້ນທີ່				
ໃນເມືອງ	98.9	94.2		98.1
ຊົນນະບົດ	99.5	98.7		99.3
ຊົນນະບົດທີ່ບໍ່ມີເສັ້ນທາງ	98.5	94.6		97.3
ເຂດພາກພື້ນ				
ພາກເໜືອ	99.4	97.6		99.2
ພາກກາງ	99.0	96.5		98.6
ພາກໃຕ້	99.5	96.8		99.0
ການສຶກສາ				
ບໍ່ໄດ້ເຂົ້າໂຮງຮຽນ	99.2	97.1		98.8
ປະຖົມ	99.4	97.7		99.2
ມັດທະຍົມຕົ້ນ	98.8	94.2		98.2
ອຸດົມສຶກສາ	98.9	95.7		98.4
ກຸ່ມອາຍຸ				
15-19	98.7	100.0		98.9
20-24	98.7	95.8		98.2
25-29	99.3	96.4		98.9
30-34	98.5	99.6		98.8
35-39	99.4	97.8		99.1
40-44	98.7	85.4		96.8
45-49	99.7	100.0		99.8
50-54	100.0	100.0		100.0
55-59	99.0	100.0		99.2
59-64	100.0	100.0		100.0

ຕາຕະລາງ 3.11. ຄຳຕອບຂອງແມ່ຍິງອາດໃຫ້ການຊ່ວຍເຫຼືອຜູ້ທີ່ມີການເຈັບໄຂ້ໄດ້ປ່ວຍ ແລະ ໄດ້ຮັບຄວາມທໍລະມານຈາກອຸປະຕິເຫດຢູ່ໃນຊຸມຊົນ ຢູ່ໃນ ສປປ ລາວ ປີ 2014 (ຈຳນວນ=2,847)

	ບໍ່ມີຄວາມຮຸນແຮງ (ຈຳນວນ=2,377) %	ການທຳຮ້າຍຮ່າງການ/ ຄວາມຮຸນແຮງທາງເພດ (ຈຳນວນ=469) %	ຄ່າ P-value	(ຈຳນວນ=2,846) ລວມ (%)
ລວມ	96.0	93.8	0.042	95.7
ເຂດພື້ນທີ່				
ໃນເມືອງ	94.3	90.6		93.7
ຊົນນະບົດ	97.0	95.2		96.7
ຊົນນະບົດທີ່ບໍ່ມີເສັ້ນທາງ	95.9	98.4		96.3
ເຂດພາກພື້ນ				
ພາກເໜືອ	98.7	97.1		98.5
ພາກກາງ	93.9	91.2		93.5
ພາກໃຕ້	97.8	97.2		97.7
ການສຶກສາ				
ບໍ່ໄດ້ເຂົ້າໂຮງຮຽນ	96.0	94.1		95.7
ປະຖົມ	96.3	96.7		96.4
ມັດທະຍົມຕົ້ນ	96.9	92.6		96.3
ອຸດົມສຶກສາ	94.1	85.4		92.8
ກຸ່ມອາຍຸ				
15-19	97.7	95.8		97.4
20-24	97.3	86.0		95.5
25-29	96.7	94.9		96.4
30-34	97.5	91.1		96.0
35-39	94.5	98.5		95.2
40-44	96.9	93.7		96.5
45-49	95.9	96.2		95.9
50-54	93.7	100.0		94.4
55-59	96.9	91.4		96.1
59-64	93.2	94.6		93.4

ຕາຕະລາງ 3.12. ຈາກການສຳຫຼວດໄດ້ຮູ້ວ່າ ສັດສ່ວນຂອງແມ່ຍິງທີ່ເປັນເຈົ້າຂອງຊັບສິນ, ທີ່ເປັນຂອງລາວເອງ ຫຼື ຈາກຄົນອື່ນ ຢູ່ໃນ ສປປ ລາວ ປີ 2014 (ຈຳນວນ=2,997)

	ແມ່ນແລ້ວ, ເປັນເຈົ້າຂອງ (%)	ແມ່ນແລ້ວ, ຄົນອື່ນເປັນເຈົ້າຂອງ (%)	ບໍ່, ບໍ່ໄດ້ເປັນເຈົ້າຂອງ (%)
ທີ່ດິນ	16.9	57.6	25.5
ເຮືອນ	9.7	70.2	20.1
ບໍລິສັດ ຫຼື ທຸລະກິດ	0.2	1.5	98.3
ລ້ຽງສັດໃຫຍ່ (ງົວ, ມ້າ ແລະ ສັດອື່ນໆ)	3.7	31.7	64.6
ລ້ຽງສັດນ້ອຍ (ໄກ່, ໝູ, ແບ້ ແລະ ອື່ນໆ)	5.4	60.9	33.7
ພືດຈາກທົ່ງນາ ຫຼື ຕົ້ນໄມ້	4.3	58.5	37.3
ເຄື່ອງໃຊ້ໃນເຮືອນ (ໂທລະພາບ, ຕຽງ, ໜ້າຫຸງເຂົ້າ)	8.2	80.5	11.3
ເພັດພອຍ, ຄຳ ແລະ ຂອງມີຄ່າອື່ນໆ	11.6	46.5	41.9
ລົດໃຫຍ່	1.6	13.3	85.1
ເງິນຝາກທະນາຄານ	4.3	12.9	82.8
ຊັບສິນອື່ນໆ	1.9	9.8	88.3

ຕາຕະລາງ 3.13. ສັດສ່ວນລາຍໄດ້ຂອງແມ່ຍິງ ແລະ ວິທີທາງໃນການຫາເງິນ, ໃນບັນດາຜູ້ທີ່ເຄີຍເປັນຄູ່ຄອງຂອງແມ່ຍິງ (ຈຳນວນ=2,847), ສປປ ລາວ, 2014

	ບໍ່ມີຄວາມຮຸນແຮງ (ຈຳນວນ=2,376) %	ການທຳຮ້າຍຮ່າງການ/ ຄວາມຮຸນແຮງທາງເພດ (ຈຳນວນ=470) %	(ຈຳນວນ=2,846) ລວມ (%)
ຄ່າ P-Value = 0.355			
ລາວ (ຜູ້ຍິງ) ບໍ່ໄດ້ຫາເງິນດ້ວຍຕົນເອງ	13.1	14.6	13.3
ຫາເງິນໄດ້ເປັນເງິນສົດ	86.9	85.4	86.7
<u>ວິທີທາງໃນການຫາເງິນ:</u>			
ເຮັດວຽກ	99.0	98.4	98.9
ຂາຍເຄື່ອງຕ່າງໆ, ການຄ້າຂາຍ	6.9	9.4	7.3
ເຮັດວຽກຕາມລະດູການ	15.5	15.2	15.4
ເຮັດວຽກງານກິດຈະກຳອື່ນໆ	14.4	13.1	14.2

**ຕາຕະລາງ 4.1. ການແຜ່ກະຈາຍຄວາມຮຸນແຮງຕໍ່ກັບຮ່າງກາຍ ແລະ ທາງເພດຈາກຜູ້ເປັນຄູ່ຄອງ
ໃນບັນດາແມ່ຍິງທີ່ເຄີຍຖືກ ຢູ່ໃນ ສປປ ລາວ ປີ 2014**

	ການທ້າຮ້າຍຮ່າງກາຍ		ຄວາມຮຸນແຮງທາງເພດ		ການທ້າຮ້າຍຮ່າງການ ແລະ/ ຫຼື ຄວາມຮຸນແຮງທາງເພດ		ຈຳນວນ ແມ່ຍິງທີ່ ໄດ້ເຄີຍຖືກ (N)
	ສັດສ່ວນໃນ ຊົ່ວຊີວິດ (%)	ສັດສ່ວນໃນ 12 ເດືອນ (%)	ສັດສ່ວນໃນ ຊົ່ວຊີວິດ (%)	ສັດສ່ວນໃນ 12 ເດືອນ (%)	ສັດສ່ວນໃນ ຊົ່ວຊີວິດ (%)	ສັດສ່ວນໃນ 12 ເດືອນ (%)	
ລວມ	11.6	4.0	7.2	3.1	15.3	6.0	2,847
ເຂດພື້ນທີ່							
ໃນເມືອງ	12.0	4.0	8.6	3.1	16.4	5.9	831
ຊົນລະບົດ	11.2	3.9	6.3	3.3	14.7	6.2	1,727
ຊົນລະບົດທີ່ບໍ່ມີທາງລົດ	12.4	4.4	8.1	2.3	15.1	4.9	289
ເຂດພາກພື້ນ							
ພາກເໜືອ	9.6	3.8	4.4	2.2	11.9	5.3	905
ພາກກາງ	12.1	3.5	8.6	3.3	16.3	5.7	1,398
ພາກໃຕ້	12.9	5.5	7.6	3.9	17.2	7.6	544
ລະດັບການສຶກສາ							
ບໍ່ໄດ້ເຂົ້າໂຮງຮຽນ	14.6	4.9	6.3	2.5	17.7	6.0	831
ຊັ້ນປະຖົມ	10.1	3.7	7.7	3.1	14.3	5.6	1,251
ມັດທະຍົມຕົ້ນ	10.3	3.5	6.6	4.0	13.5	6.7	432
ອຸດົມສຶກສາ	11.3	3.3	8.2	3.6	15.4	6.2	332
ລະດັບການສຶກສາໃນປັດຈຸບັນ/ ສ່ວນຫຼາຍຂອງຄູ່ຄອງ							
ບໍ່ໄດ້ເຂົ້າໂຮງຮຽນ	16.5	4.5	6.9	2.9	19.7	6.3	403
ຊັ້ນປະຖົມ	10.5	3.9	8.7	4.0	15.2	6.4	1,144
ມັດທະຍົມຕົ້ນ	12.4	4.7	7.4	3.4	16.2	6.9	540
ອຸດົມສຶກສາ	10.0	3.2	5.5	2.0	12.7	4.6	734
ບໍ່ຮູ້/ປະຕິເສດ	13.5	8.9	-	-	13.5	8.9	26
ກຸ່ມອາຍຸ							
15-19	3.5	3.2	12.9	11.1	15.8	13.6	89
20-24	11.4	4.5	7.9	5.4	15.9	8.3	378
25-29	9.9	3.1	5.9	3.3	12.7	5.1	309
30-34	17.8	6.5	11.8	6.6	23.9	11.8	424
35-39	13.5	5.8	9.1	3.4	16.4	6.8	415
40-44	12.5	3.7	5.1	1.7	14.3	4.2	402
45-49	9.3	3.4	5.2	2.5	12.3	5.0	321
50-54	10.0	3.1	4.6	0.6	12.3	3.3	243
55-59	9.9	2.3	6.6	-	14.6	2.3	157
60-64	10.8	1.4	7.8	-	15.4	1.4	109

ຕາຕະລາງນີ້ແມ່ນນຳໃຊ້ນ້ຳໜັກຂອງແມ່ຍິງ

ຕາຕະລາງ 4.2. ສັດສ່ວນຄວາມແຕກຕ່າງຈາກການກະທຳຄວາມຮຸນແຮງຕໍ່ກັບຮ່າງກາຍຈາກຜູ້ເປັນຜົວ / ຄູ່ຄອງ, ໃນບັນດາແມ່ຍິງທີ່ໄດ້ຮັບ ຢູ່ໃນ ສປປ ລາວ ປີ 2014

	ໃນເມືອງ (ຈຳນວນ=831)		ຊົນລະບົດ (ຈຳນວນ=1,727)		ຊົນລະບົດທີ່ບໍ່ມີທາງລົດ (ຈຳນວນ=289)		ລວມ (ຈຳນວນ=2847)	
	ເຄີຍເກີດຂຶ້ນ (%)	ໃນອະດີດ 12 ເດືອນ ຜ່ານມາ (%)	ເຄີຍເກີດຂຶ້ນ (%)	ໃນອະດີດ 12 ເດືອນ ຜ່ານມາ (%)	ເຄີຍເກີດຂຶ້ນ (%)	ໃນອະດີດ 12 ເດືອນ ຜ່ານມາ (%)	ເຄີຍເກີດຂຶ້ນ (%)	ໃນອະດີດ 12 ເດືອນ ຜ່ານມາ (%)
ຕົບຕີ ໂຍນເຄື່ອງຂອງໃສ່	8.8	3.3	7.6	2.3	8.0	1.9	8.0	2.6
ຍູ້ ຫຼື ຜັກດັນ	9.0	3.5	6.3	2.2	5.6	1.6	7.1	2.6
ຕີດ້ວຍກຳປັ້ນ ຫຼື ໃຊ້ສິ່ງຂອງອື່ນຕີ	5.2	1.7	4.6	2.0	5.2	2.1	4.9	1.9
ເຕະ, ແກ່ລາກ, ທົບຕີ	5.1	1.8	4.0	1.8	3.9	1.0	4.3	1.7
ບົບຄໍ ຫຼື ຈຸດເຄື່ອງຂອງ	2.6	1.2	1.4	0.9	1.1	0.1	1.8	0.9
ຂົ່ມຂູ່ ຫຼື ການໃຊ້ປືນ ຫຼື ມິດ ຫຼື ອາວຸດ	2.9	1.1	2.9	1.1	3.4	1.7	3.0	1.1
ຢ່າງໜ້ອຍໄດ້ກະທຳໜຶ່ງຄັ້ງໃນການທຳ ຮ້າຍຮ່າງກາຍ	12.0	4.0	11.2	3.9	12.4	4.4	11.6	4.0

ຕາຕະລາງ 4.3. ສັດສ່ວນຄວາມຮຸນແຮງຕໍ່ກັບຮ່າງກາຍຈາກຜູ້ເປັນຄູ່ຄອງ, ເຮັດໃຫ້ຊີວິດຈົມລົງຈາກຄູ່ຄອງ, ໃນບັນດາແມ່ຍິງທີ່ໄດ້ຮັບ ຢູ່ໃນ ສປປ ລາວ ປີ 2014

	ຄວາມຮຸນແຮງຕໍ່ກັບ ຮ່າງກາຍລະດັບກາງ (%)	ຄວາມຮຸນແຮງຕໍ່ກັບ ຮ່າງກາຍໃນຂັ້ນແຮງ (%)	ຈຳນວນແມ່ຍິງ ທີ່ເຄີຍຖືກ (N)
ລວມ	4.2	7.3	2,847
ເຂດພື້ນທີ່			
ໃນເມືອງ	4.5	7.5	831
ຊົນນະບົດ	4.1	7.1	1,727
ຊົນນະບົດທີ່ບໍ່ມີເສັ້ນທາງ	4.2	8.2	289
ເຂດພາກພື້ນ			
ພາກເໜືອ	2.7	6.8	905
ພາກກາງ	4.7	7.4	1,398
ພາກໃຕ້	5.0	7.8	544
ລະດັບການສຶກສາ			
ບໍ່ໄດ້ເຂົ້າໂຮງຮຽນ	5.4	9.2	831
ຊັ້ນປະຖົມ	3.3	6.8	1,251
ມັດທະຍົມຕົ້ນ	3.5	6.8	432
ອຸດົມສຶກສາ	5.5	5.8	332
ລະດັບການສຶກສາໃນປັດຈຸບັນ / ສ່ວນຫຼາຍຂອງຄູ່ຄອງ			
ບໍ່ໄດ້ເຂົ້າໂຮງຮຽນ	6.1	10.5	403
ຊັ້ນປະຖົມ	3.9	6.6	1,144
ມັດທະຍົມຕົ້ນ	4.1	8.3	540
ອຸດົມສຶກສາ	4.0	6.0	734
ບໍ່ຮູ້/ປະຕິເສດ	0.0	13.5	26
ກຸ່ມອາຍຸ			
15-19	2.3	1.3	89
20-24	3.7	7.7	378
25-29	4.1	5.8	309
30-34	8.8	9.0	424
35-39	3.5	10.0	415
40-44	3.6	8.9	402
45-49	3.8	5.5	321
50-54	3.0	7.0	243
55-59	4.5	5.4	157
60-64	4.2	6.7	109

ຕາຕະລາງ 4.4. ສັດສ່ວນການກະທຳຄວາມຮຸນແຮງຕໍ່ກັບຮ່າງກາຍສະເພາະຈາກຜູ້ເປັນຜົວ / ຄູ່ຄອງໃນ 12 ເດືອນ ທີ່ຜ່ານມາ, ຄວາມຖີ່ຂອງຈຳນວນຄັ້ງໃນການກະທຳທີ່ເກີດຂຶ້ນ

	ລວມ (ຈຳນວນ=2,847)			
	ເກີດຂຶ້ນໃນ 12 ເດືອນ ທີ່ຜ່ານ (%)	ຄັ້ງໜຶ່ງ (%)	2-5 ຄັ້ງ (%)	ຫຼາຍກວ່າ 5 ຄັ້ງ (%)
ຕີບ ຫຼື ໂຍນວັດຖຸສິ່ງຂອງໃສ່	2.6	19.2	33.8	47.1
ຍູ້ ຫຼື ຜັກດັນ	2.6	17.3	35.5	47.3
ຕີດ້ວຍກຳປັ້ນ ຫຼື ໃຊ້ສິ່ງຂອງອື່ນຕີ	1.9	25.8	23.2	51.0
ເຕະ ຫຼື ແກ່ລາກ	1.7	20.0	21.0	59.0
ບີບຄໍ ຫຼື ເຜົາຮ່າງກາຍ	0.9	35.4	2.9	61.7
ຂົ່ມຂູ່ ຫຼື ນຳໃຊ້ອາວຸດ	1.1	29.2	14.9	56.0

**ຕາຕະລາງ 4.5. ສັດສ່ວນຂອງແມ່ຍິງທີ່ໃຫ້ການສໍາພາດກ່ຽວກັບຄວາມຮຸນແຮງຕໍ່ກັຍຮ່າງກາຍໃນຊ່ວງເວລາຖືພາ
ໃນບັນດາແມ່ຍິງຖືພາທີ່ເຄີຍຖືກ ຢູ່ໃນ ສປປ ລາວ ປີ 2014**

	ໄດ້ຮັບຄວາມຮຸນແຮງ ໃນຊ່ວງເວລາຖືພາ (%)	ຈໍານວນແມ່ຍິງ ທີ່ເຄີຍຖືພາ (N)
ລວມ	1.8	2,744
ເຂດພື້ນທີ່		
ໃນເມືອງ	2.6	803
ຊົນລະບົດ	1.4	1,666
ຊົນລະບົດທີ່ບໍ່ມີທາງລົດ	2.1	275
ເຂດພາກພື້ນ		
ພາກເໜືອ	1.8	864
ພາກກາງ	1.8	1,358
ພາກໃຕ້	2.1	522
ລະດັບການສຶກສາ		
ບໍ່ໄດ້ເຂົ້າໂຮງຮຽນ	2.2	804
ຊັ້ນປະຖົມ	1.8	1,212
ມັດທະຍົມຕົ້ນ	2.2	415
ອຸດົມສຶກສາ	0.8	313
ລະດັບການສຶກສາໃນປັດຈຸບັນ / ສ່ວນຫຼາຍຂອງຄູ່ຄອງ		
ບໍ່ໄດ້ເຂົ້າໂຮງຮຽນ	1.8	394
ຊັ້ນປະຖົມ	2.1	1,099
ມັດທະຍົມຕົ້ນ	1.2	521
ອຸດົມສຶກສາ	1.8	706
ບໍ່ຮູ້/ປະຕິເສດ	5.1	24
ກຸ່ມອາຍຸ		
15-19	-	71
20-24	1.8	350
25-29	1.4	300
30-34	3.1	408
35-39	3.0	403
40-44	1.7	395
45-49	1.6	317
50-54	0.9	239
55-59	1.0	154
60-64	2.5	107

**ຕາຕະລາງ 4.6. ລັກສະນະຂອງຄວາມຮຸນແຮງໃນຊ່ວງເວລາຖືພາ ລາຍງານໂດຍແມ່ຍິງຜູ້ທີ່
ເຄີຍໄດ້ຮັບຈາກບັນຫານີ້ມາກ່ອນ ຢູ່ໃນ ສປປ ລາວ ປີ 2014**

	ລວມ
ຜູ້ຍິງເຄີຍຖືກການທຸບຕີຢູ່ໃນຊ່ວງເວລາຖືພາ (N=51)	
ກົດດັນ ຫຼື ເຕະຊ່ວງທ້ອງ (%)	20.5
ຖືກການທຸບຕີໃນປັດຈຸບັນສ່ວນຫຼາຍແມ່ນຜູ້ເປັນພໍ່ຂອງລູກ (%)	81.2
ອາໄສຢູ່ກັບຜູ້ທີ່ທຸບຕີໃນຊ່ວງເວລາຖືພາ (%)	84.9
ຜູ້ທີ່ທຸບຕີແມ່ນບຸກຄົນດຽວກັນກກ່ອນມີການຖືພາ (%)	67.9
ແມ່ຍິງຜູ້ທີ່ຖືພາຖືກທຸບຕີແມ່ນຄົນດຽວກັນກັບກ່ອນການຖືພາ (N=32)	
ການທຸບຕີແມ່ນມີຄວາມຮ້າຍແຮງຢູ່ໃນຊ່ວງການຖືພາ (%)	3.7
ການທຸບຕີແມ່ນຍັງເໝືອນເດີມ (%)	54.0
ການທຸບຕີແມ່ນມີການລົດລົງ (%)	34.8

**ຕາຕະລາງ 4.7. ສັດສ່ວນສະເພາະການກະທຳຄວາມຮຸນແຮງທາງເພດຈາກຜູ້ເປັນຜົວ/ຄູ່,
ໃຫ້ການສຳພາດໂດຍແມ່ຍິງທີ່ເຄີຍຖືກ ຢູ່ໃນ ສປປ ລາວ ປີ 2014**

	ໃນເມືອງ (ຈຳນວນ=831)		ຊົນລະບົດ (ຈຳນວນ=1,727)		ຊົນລະບົດທີ່ບໍ່ມີທາງລົດ (ຈຳນວນ=289)		ລວມ (ຈຳນວນ=2,847)	
	ໃນອະດີດ 12 ເດືອນ ຜ່ານມາ		ໃນອະດີດ 12 ເດືອນ ຜ່ານມາ		ໃນອະດີດ 12 ເດືອນ ຜ່ານມາ		ໃນອະດີດ 12 ເດືອນ ຜ່ານມາ	
	ເຄີຍເກີດຂຶ້ນ (%)	ຜ່ານມາ (%)	ເຄີຍເກີດຂຶ້ນ (%)	ຜ່ານມາ (%)	ເຄີຍເກີດຂຶ້ນ (%)	ຜ່ານມາ (%)	ເຄີຍເກີດຂຶ້ນ (%)	ຜ່ານມາ (%)
ໃຊ້ກຳລັງບັງຄັບໃນການມີເພດສຳພັນ ໃນເມື່ອແມ່ຍິງບໍ່ເຕັມໃຈ	6.5	2.8	5.4	2.7	7.6	2.1	5.9	2.6
ການມີເພດສຳພັນໃນເມື່ອແມ່ຍິງບໍ່ ເຕັມໃຈເພາະວ່າລາວມີຄວາມຢ້ານກົວ ຜູ້ເປັນຄູ່ຄອງຂອງລາວ	6.4	1.9	4.9	2.6	7.5	2.1	5.6	2.3
ການກະທຳບັງຄັບໃຫ້ເຮັດໃນສິ່ງທີ່ ອັບອາຍ ຫຼື ຂາຍໜ້າຕໍ່ສັງຄົມ	2.0	0.8	0.9	0.7	1.6	1.3	1.3	0.8
ການກະທຳຄວາມຮຸນແຮງທາງເພດ ຢ່າງໜ້ອຍ 1 ຄັ້ງ	8.6	3.1	6.3	3.3	8.1	2.3	7.2	3.1

**ຕາຕະລາງ 4.8. ສັດສ່ວນສະເພາະການກະທຳຄວາມຮຸນແຮງທາງເພດຈາກຜູ້ເປັນຜົວ/ຄູ່ ຢູ່ໃນອະດີດ 12 ເດືອນຜ່ານມາ
ແລະ ຄວາມຖີ່ຂອງຈຳນວນຄັ້ງໃນການກະທຳທີ່ເກີດຂຶ້ນ ຢູ່ໃນ ສປປ ລາວ ປີ 2014**

	ລວມ (N=2,847)			
	ໄດ້ເກີດຂຶ້ນໃນອາດີດ 12 ເດືອນທີ່ຜ່ານມາ (%)	1 ຄັ້ງ (%)	2-5 ຄັ້ງ (%)	ຫຼາຍກວ່າ 5 ຄັ້ງ (%)
ໃຊ້ກຳລັງບັງຄັບໃນການມີເພດສຳພັນ ໃນເມື່ອແມ່ຍິງບໍ່ເຕັມໃຈ	2.6	16.3	34.9	48.8
ການມີເພດສຳພັນໃນເມື່ອແມ່ຍິງບໍ່ເຕັມໃຈ ເພາະວ່າລາວມີການຢ້ານກົວຜູ້ເປັນ ຄູ່ຄອງຂອງລາວ	2.3	13.4	27.5	59.1
ການກະທຳບັງຄັບໃຫ້ເຮັດໃນສິ່ງທີ່ອັບອາຍ ຫຼື ຂາຍໜ້າຕໍ່ສັງຄົມ	0.8	14.1	16.6	69.3

ຕາຕະລາງ 4.9. ອາລົມຄວາມຮຸນແຮງຂອງຄູ່ຄອງທີ່ມີແຜ່ຫຼາຍ ຢູ່ໃນບັນດາແມ່ຍິງທີ່ເຄີຍຖືກ ຢູ່ໃນ ສປປ ລາວ ປີ 2014

	ໃນອັດຕາສ່ວນ ຕະຫຼອດຊີວິດ (%)	ໃນອັດຕາສ່ວນ 12 ເດືອນ (%)	ຈຳນວນແມ່ຍິງທີ່ເຄີຍ ກັບຄູ່ຄອງ (N)
ລວມ	26.2	10.5	2,847
ເຂດພື້ນທີ່			
ໃນເມືອງ	24.6	9.0	831
ຊົນລະບົດ	26.7	10.9	1,727
ຊົນລະບົດທີ່ບໍ່ມີທາງລົດ	28.6	13.0	289
ເຂດພາກພື້ນ			
ພາກເໜືອ	19.9	7.6	905
ພາກກາງ	28.4	9.5	1,398
ພາກໃຕ້	29.1	17.0	544
ລະດັບການສຶກສາ			
ບໍ່ໄດ້ເຂົ້າໂຮງຮຽນ	25.2	10.2	831
ຊັ້ນປະຖົມ	23.9	9.2	1,251
ມັດທະຍົມຕົ້ນ	30.4	15.2	432
ອຸດົມສຶກສາ	31.2	9.8	332
ລະດັບການສຶກສາໃນປັດຈຸບັນ / ສ່ວນຫຼາຍຂອງຄູ່ຄອງ			
ບໍ່ໄດ້ເຂົ້າໂຮງຮຽນ	28.4	12.3	403
ຊັ້ນປະຖົມ	24.9	10.5	1,144
ມັດທະຍົມຕົ້ນ	28.2	12.7	540
ອຸດົມສຶກສາ	25.9	8.3	734
ບໍ່ຮູ້/ປະຕິເສດ	19.4	5.2	26
ກຸ່ມອາຍຸ			
15-19	27.6	21.5	89
20-24	28.6	13.5	378
25-29	26.9	15.5	309
30-34	35.7	14.4	424
35-39	25.2	11.4	415
40-44	23.9	8.7	402
45-49	25.2	8.8	321
50-54	25.5	8.6	243
55-59	21.1	3.2	157
59-64	19.3	0.8	109

**ຕາຕະລາງ 4.10. ຄວາມແຕກຕ່າງລະຫວ່າງສັດສ່ວນໃນປັດຈຸບັນ ແລະ ຊົ່ວຊີວິດຂອງພຶດຕິກຳ
ອາລົມຄວາມຮຸນແຮງຂອງຄູ່ຄອງ ແລະ ຄວາມຖີ່ຂອງພຶດຕິກຳນີ້ຢູ່ໃນ 12 ເດືອນທີ່ຜ່ານມາ,
ໃນບັນດາແມ່ຍິງທີ່ເຄີຍໄດ້ຮັບຈາກຄູ່ຄອງ ຢູ່ໃນ ສປປ ລາວ ປີ 2014**

	ແມ່ຍິງທີ່ເຄີຍໄດ້ຮັບຈາກຄູ່ຄອງ (ຈຳນວນ=2,847)		ຄວາມຖີ່ຂອງພຶດຕິກຳທີ່ເກີດຂຶ້ນ ໃນ 12 ເດືອນທີ່ຜ່ານມາ		
	ເຄີຍເກີດຂຶ້ນ (%)	ໃນຊ່ວງ 12 ເດືອນ ທີ່ຜ່ານມາ (%)	1 ຄັ້ງ (%)	2-5 ຄັ້ງ (%)	ຫຼາຍກວ່າ 5 ຄັ້ງ (%)
ດູກູກ ຫຼື ເຮັດໃຫ້ຮູ້ສຶກບໍ່ດີ	19.9	7.2	16.2	38.6	45.1
ດູກູກ ຫຼື ດູມິ່ນ	12.3	4.1	16.5	23.9	59.6
ຢ້ານກົວ ຫຼື ຂົ່ມຂູ່	14.0	5.7	22.0	28.3	49.7
ຂົ່ມຂູ່ທຳຮ້າຍ ຫຼື ບາງຄົນໃສ່ໃຈຫ່ວງໃຍ	14.3	5.9	23.1	30.5	46.4

ຕາຕະລາງ 4.11.a ຄວາມແຕກຕ່າງໃນການຄວບຄຸມອາລົມພຶດຕິກຳຂອງຄູ່ຄອງຢູ່ໃນຊ່ວງຊີວິດທີ່ມີການແຕ່ກະຈາຍ, ໃນບັນດາແມ່ຍິງທີ່ເຄີຍໄດ້ຮັບຈາກຄູ່ຄອງ ຢູ່ໃນ ສປປ ລາວ ປີ 2014

	ຈຳນວນເບີໂຊ່ນທີ່ໃຫ້ລາຍງານຂໍ້ມູນກ່ຽວກັບຜູ້ເປັນຄູ່ຄອງ										ເບີໂຊ່ນຂອງແມ່ຍິງຜູ້ທີ່ບໍ່ມີປະສົບການ ດ້ານນີ້, 1 ຄັ້ງ ຫຼື ຫຼາຍກວ່ານີ້ໃນການ ຄວບຄຸມອາລົມພຶດຕິກຳ			
	ບໍ່ໃຫ້ລາວ ໄດ້ມີການພົບ ປະໜູ່ເພື່ອນ (%)	ພະຍາຍາມ ບັງຄັບບໍ່ໃຫ້ ໄດ້ຕິດຕໍ່ພົວ ພັນກັບຄອບ ຄົວທີ່ເກີດ (%)	ຍິນຍັງຕິດ ຕາມຮູ້ໜ້າ ເວລາວ່າວ່າ ລາວເຮັດ ຫຍັງຢູ່ໃສ (%)	ລະເລີຍ ແລະ ບໍ່ມີ ການໃສ່ໃຈ (%)	ອາລົມຮ້າຍ ໃນເມື່ອ ລົມກັບ ຊາຍຄົນອື່ນ (%)	ມີຄວາມ ລະແວງ ຕະຫຼອດວ່າ ລາວອາດຈະ (%)	ຈະຕ້ອງໄດ້ຮັບ ອະນຸຍາດຈາກເຂົາ ກ່ອນທີ່ຈະແຕວງ ຫາຄວາມສວຍ ຄວາມງາມ (%)	ຢ່າງຫ້ອຍມີ ໜັງປະເພດ ໃນການຄວບຄຸມ ອາລົມພຶດຕິກຳ (%)	ບໍ່ມີ (%)	1 (%)	2 (%)	3 (%)	4 ຫຼື ຫຼາຍ ກວ່ານັ້ນ (%)	ຈຳນວນແມ່ຍິງ ທີ່ເຄີຍໄດ້ຮັບ ຈາກຄູ່ຄອງ (N)
ລວມ	12.4	2.5	18.4	11.6	8.2	15.7	5.6	34.8	65.2	15.9	12.8	6.1	2,847	
ເຂດພື້ນທີ່														
ໃນເມືອງ	13.9	2.0	21.7	13.1	9.3	14.3	6.8	37.4	62.6	16.7	13.1	7.6	831	
ຊົນນະບົດ	11.9	2.7	17.3	11.0	7.7	17.3	5.1	34.1	65.9	15.1	13.5	5.5	1,727	
ຊົນນະບົດທີ່ບໍ່ມີເສັ້ນທາງ	10.6	2.5	13.1	10.2	7.9	10.2	4.5	30.4	69.6	18.9	6.3	5.1	289	
ເຂດພາກພື້ນ														
ພາກເໜືອ	7.7	1.5	10.7	7.2	3.6	18.3	2.7	29.3	70.7	16.9	9.5	2.8	905	
ພາກກາງ	14.7	2.9	22.2	13.9	10.7	14.0	6.9	37.3	62.7	15.9	13.3	8.1	1,398	
ພາກໃຕ້	12.9	2.7	19.0	11.8	8.2	16.6	6.0	36.0	64.0	14.7	15.9	5.4	544	
ລະດັບການສຶກສາ														
ບໍ່ໄດ້ເຂົ້າໂຮງຮຽນ	12.6	2.5	13.9	11.6	7.4	12.0	7.1	29.4	70.6	11.9	11.6	6.0	831	
ຊັ້ນປະຖົມ	10.7	3.1	15.7	10.3	8.1	18.1	5.4	33.8	66.2	16.5	11.2	6.1	1,251	
ມັດທະຍົມຕົ້ນ	13.5	1.6	28.3	13.2	10.3	17.9	5.1	43.6	56.4	20.1	17.1	6.3	432	
ອຸດົມສຶກສາ	16.6	1.2	25.6	14.4	8.3	13.3	3.3	39.7	60.3	17.8	15.6	6.4	332	

ລະດັບການສຶກສາ ໃນປັດຈຸບັນ / ສ່ວນຫຼາຍຂອງຄູ່ຄອງ	13.0	3.8	14.1	13.8	6.8	15.9	7.9	34.0	66.0	16.7	10.3	7.0	403
ບໍ່ໄດ້ເຂົ້າໂຮງຮຽນ	11.2	2.9	16.4	11.5	9.4	16.1	5.9	32.4	67.6	13.4	11.8	7.2	1,144
ຊັ້ນປະຖົມ	14.3	2.5	20.0	12.2	7.7	15.4	4.9	36.6	63.5	16.6	14.0	6.0	540
ມັດທະຍົມຕົ້ນ	12.7	1.1	22.0	10.7	7.7	14.8	4.3	37.1	62.9	18.2	14.5	4.4	734
ອຸດົມສຶກສາ	8.3	4.6	20.5	3.4	12.4	30.5	10.9	44.9	55.1	26.6	10.3	8.0	26
ບໍ່ຮູ້/ປະຕິເສດ													
ກຸ່ມອາຍຸ													
15-19	10.5	2.6	24.5	20.8	11.9	21.5	1.5	42.2	57.8	12.5	23.4	6.3	89
20-24	14.0	3.8	21.7	14.9	9.3	18.8	6.5	41.2	58.8	16.2	18.9	6.2	378
25-29	14.2	2.3	21.1	13.5	8.9	16.1	3.1	38.0	62.0	17.4	14.1	6.5	309
30-34	13.9	2.3	23.8	15.2	11.7	16.4	7.0	42.5	57.5	19.3	15.4	7.9	424
35-39	13.1	2.5	16.7	11.2	7.2	17.7	5.3	34.3	65.7	16.1	11.7	6.5	415
40-44	12.3	3.1	18.5	8.3	7.4	14.8	5.6	35.5	64.5	19.6	9.7	6.2	402
45-49	14.5	1.5	19.5	11.6	9.0	17.6	6.5	33.3	66.7	13.7	11.7	7.8	321
50-54	9.7	3.0	14.5	10.1	5.7	10.9	5.3	26.2	73.8	11.2	11.0	4.0	243
55-59	7.5	0.8	11.9	7.7	5.9	11.3	3.6	27.7	72.3	16.2	8.1	3.4	157
59-64	10.3	1.7	8.8	6.8	7.0	11.8	9.3	25.5	74.5	12.6	8.1	4.8	109

* ໝາຍເຫດ: ສຳລັບຄຳຖາມກ່ຽວກັບການຄວບຄຸມອາລົມນັ້ນ ແມ່ນໄດ້ຖືກສະເພາະຜູ້ຊາຍທີ່ໄດ້ມີການມ້າຮ້າຍຮ່າງກາຍ ຫຼື ໃຊ້ຄວາມຮຸນແຮງທາງເພດໃນປັດຈຸບັນ, ສຳລັບແມ່ຍິງແມ່ນອາດມີການໃຫ້ຂໍ້ມູນກ່ຽວກັບປະສົບການໃນອາດີດ (ຜົນໄດ້ຮັບທີ່ສະແດງໃຫ້ເຫັນນີ້ແມ່ນມີແນວໂນ້ມ ຕໍ່ກັບການປະເມີນຄວາມສຳພັນລະຫວ່າງການຄວບຄຸມອາລົມພຶດຕິກຳ ແລະ ການທຳຮ້າຍຮ່າງກາຍ ຫຼື ຄວາມຮຸນແຮງທາງເພດ).

ຕາຕະລາງ 4.11.b ຄວາມແຕກຕ່າງໃນການຄວບຄຸມອາລົມພຶດຕິກຳຂອງຄູ່ຄອງຢູ່ໃນ 12 ເດືອນທີ່ຜ່ານມາມີການແຜ່ກະຈາຍຢູ່, ໃນບັນດາແມ່ຍິງທີ່ເຄີຍໄດ້ຮັບຈາກຄູ່ຄອງຢູ່ໃນ ສປປ ລາວ ປີ 2014

	ຈຳນວນເປີເຊັນທີ່ໃຫ້ລາຍງານຂໍ້ມູນກ່ຽວກັບຜູ້ເປັນຄູ່ຄອງ												
	ບໍ່ໃຫ້ລາວ ໄດ້ມີການພົບ ປະທຸ່ງພ້ອມ (%)	ພະຍາຍາມ ບັງຄັບບໍ່ໃຫ້ ໄດ້ຕິດຕໍ່ພົວ ພັນກັບຄອບ ຄົວທີ່ເກີດ (%)	ຍິນຍັງຕິດ ຕາມຮູ້ທຸກ ເວລາວ່າວ່າ ລາວເຮັດ ຫຍັງຢູ່ໃສ (%)	ລະເລີຍ ແລະ ບໍ່ມີ ການໃສ່ໃຈ (%)	ອາລົມຮ້າຍ ໃນເມື່ອ ລົມກັບ ຊາຍຄົນອື່ນ (%)	ມີຄວາມ ລະແວງ ຕະຫຼອດວ່າ ລາວນອກໃຈ (%)	ຈະຕ້ອງໄດ້ຮັບ ອະນຸຍາດຈາກເຂົາ ກ່ອນທີ່ຈະແຫວງ ຫາຄວາມສວຍ ຄວາມງາມ (%)	ຢ່າງໜ້ອຍມີ ໜຶ່ງປະເພດ ໃນການຄວບຄຸມ ອາລົມພຶດຕິກຳ (%)	ບໍ່ມີ (%)	1 (%)	2 ຫຼື 3 (%)	4 ຫຼື ຫຼາຍ ກວ່ານັ້ນ (%)	ຈຳນວນ ແມ່ຍິງ ທີ່ເຄີຍໄດ້ ຮັບຈາກ ຄູ່ຄອງ (N)
ລວມ	4.6	1.1	8.4	4.3	1.6	8.5	2.4	16.3	82.2	10.1	6.2	1.6	2,847
ເຂດພື້ນທີ່													
ໃນເມືອງ	4.4	1.2	8.3	4.5	1.6	6.3	2.9	15.8	82.6	10.0	5.7	1.8	831
ຊົນນະບົດ	4.7	1.0	8.9	4.3	1.5	10.0	2.1	17.4	81.2	10.6	6.8	1.4	1,727
ຊົນນະບົດທີ່ບໍ່ມີເສັ້ນທາງ	4.7	1.4	5.1	3.5	1.5	6.6	2.8	11.1	86.9	7.3	4.2	1.7	289
ເຂດພາກພື້ນ													
ພາກເໜືອ	2.4	0.6	4.5	2.8	1.5	11.0	1.2	15.1	85.2	10.5	3.7	0.7	905
ພາກກາງ	5.0	1.2	9.0	4.6	1.6	6.0	2.7	15.2	82.6	8.9	6.4	2.0	1,398
ພາກໃຕ້	6.4	1.7	12.0	5.5	1.4	11.7	3.4	21.2	76.1	12.3	9.7	1.8	544
ລະດັບການສຶກສາ													
ບໍ່ໄດ້ເຂົ້າໂຮງຮຽນ	4.5	0.7	6.0	4.4	1.6	6.5	2.9	13.0	85.9	6.9	5.4	1.8	831
ຊັ້ນປະຖົມ	4.5	1.4	7.8	3.7	1.5	9.8	2.6	16.7	81.0	11.1	6.5	1.4	1,251
ມັດທະຍົມຕົ້ນ	6.0	1.2	14.5	5.8	1.6	10.1	1.7	22.2	78.2	12.3	7.6	1.9	432
ອຸດົມສຶກສາ	3.3	0.9	8.4	4.2	1.8	6.6	1.8	15.4	82.5	11.5	5.1	0.9	332

ເປີເຊັນຂອງແມ່ຍິງຜູ້ທີ່ບໍ່ມີປະສົບ
ການ ຕໍ່ານັ້, 1 ຄັ້ງ ຫຼື
ຫຼາຍກວ່ານັ້ນໃນການ
ຄວບຄຸມອາລົມພຶດຕິກຳ

**ລະດັບການສຶກສາ
ໃນປັດຈຸບັນ /
ສ່ວນຫຼາຍຂອງຄູ່ຄອງ**

ບໍ່ໄດ້ເຂົ້າໂຮງຮຽນ

ຊັ້ນປະຖົມ

ມັດທະຍົມຕົ້ນ

ອຸດົມສຶກສາ

ບໍ່ຮູ້/ປະຕິເສດ

ກຸ່ມອາຍຸ

15-19

20-24

25-29

30-34

35-39

40-44

45-49

50-54

55-59

59-64

4.3	0.9	5.8	4.2	1.5	9.2	3.4	14.3	85.4	7.9	5.5	1.2	403
4.8	1.5	8.6	4.4	1.6	8.7	2.6	16.2	82.9	9.4	5.9	1.9	1,144
6.1	1.4	8.6	5.0	1.5	8.8	2.3	17.6	79.4	11.3	7.6	1.7	540
3.5	0.4	9.1	3.9	1.7	7.7	1.6	16.7	81.5	11.6	6.0	1.0	734
4.6	4.6	9.7	-	1.4	8.9	7.6	16.4	80.8	7.7	7.7	3.9	26
8.0	-	17.5	15.0	1.2	15.1	-	28.4	73.0	10.1	15.7	1.1	89
4.9	2.3	11.6	7.3	1.4	12.4	3.4	20.5	77.8	11.6	7.9	2.7	378
5.7	0.9	10.4	5.1	1.6	9.3	1.9	20.3	77.4	13.3	7.8	1.6	309
6.1	0.7	13.9	5.5	1.5	9.6	2.9	22.8	78.1	12.7	8.0	1.2	424
4.8	1.7	7.8	4.3	1.6	8.5	3.3	15.4	84.1	9.4	4.3	2.2	415
4.8	1.4	6.1	2.6	1.7	6.9	2.4	15.4	83.6	10.0	5.5	1.0	402
5.8	1.2	8.9	4.8	1.5	10.5	3.6	17.7	82.6	9.0	5.9	2.5	321
2.5	0.7	5.9	2.1	1.8	6.0	1.4	11.1	87.2	7.8	4.1	0.8	243
1.2	-	1.2	0.3	2.0	3.6	1.2	5.5	95.5	2.6	1.9	-	157
1.7	-	1.6	0.3	2.0	3.5	0.6	6.2	90.8	7.3	1.8	-	109

* ໝາຍເຫດ: ສຳລັບຄຳຖາມກ່ຽວກັບການຄວບຄຸມອາລົມນັ້ນ ແມ່ນໄດ້ຖາມສະເພາະຜູ້ຊາຍທີ່ໄດ້ມີການມ້າຮ້າຍຮ່າງກາຍ ຫຼື ໃຊ້ຄວາມຮຸນແຮງທາງເພດໃນປັດຈຸບັນ, ສຳລັບແມ່ຍິງແມ່ນອາດມີການໃຫ້ຂໍ້ມູນກ່ຽວກັບປະສົບການໃນອາດີດ (ຜົນໄດ້ຮັບທີ່ສະແດງໃຫ້ເຫັນນີ້ແມ່ນມີແນວໂນ້ມ ຕໍ່ກັບການປະເມີນຄວາມສຳພັນລະຫວ່າງການຄວບຄຸມອາລົມພຶດຕິກຳ ແລະ ການທຳຮ້າຍຮ່າງກາຍ ຫຼື ຄວາມຮຸນແຮງທາງເພດ).

**ຕາຕະລາງ 4.12. ອັດຕາສ່ວນການລະເມີດທາງເພດຂອງຜູ້ຊາຍທີ່
ລາຍງານໂດຍແມ່ຍິງທີ່ເຄີຍໄດ້ຮັບການລະເມີດທາງເພດ ຢູ່ໃນ ສປປ ລາວ ປີ 2014**

	ລັກເອົາລາວ(ຜູ້ຍິງ)ໄປຈາກ ບ່ອນທີ່ລາວຢູ່ປອດໄພ ຫຼື ບ່ອນທີ່ຫາເງິນ (%)	ປະຕິເສດໂດຍ ບໍ່ໃຫ້ເງິນໃຊ້ຈ່າຍ (%)	ການກະທຳເຊັ່ນນີ້ ຢ່າງໜ້ອຍ 1 ຫຼື 2 ຄັ້ງ (%)	ຈຳນວນແມ່ຍິງທີ່ຖືກການລະເມີດ ທາງເພດ, ສຳລັບຄຳຖາມນີ້ ນຳໄປໃຊ້ໄດ້ (N)
ລວມ	5.0	4.3	6.8	2,458
ເຂດພື້ນທີ່				
ໃນເມືອງ	7.5	5.2	9.5	690
ຊົນນະບົດ	3.8	3.9	5.7	1,526
ຊົນນະບົດທີ່ບໍ່ມີເສັ້ນທາງ	3.7	3.4	5.0	242
ເຂດພາກພື້ນ				
ພາກເໜືອ	5.4	3.8	6.1	814
ພາກກາງ	5.7	4.7	7.8	1,172
ພາກໃຕ້	2.6	3.8	5.3	472
ລະດັບການສຶກສາ				
ບໍ່ໄດ້ເຂົ້າໂຮງຮຽນ	5.0	5.1	6.5	690
ຊັ້ນປະຖົມ	4.5	4.4	6.6	1,105
ມັດທະຍົມຕົ້ນ	3.3	3.1	5.6	383
ອຸດົມສຶກສາ	8.4	3.2	9.6	280
ລະດັບການສຶກສາໃນປັດຈຸບັນ / ສ່ວນຫຼາຍຂອງຄູ່ຄອງ				
ບໍ່ໄດ້ເຂົ້າໂຮງຮຽນ	6.4	4.9	7.4	325
ຊັ້ນປະຖົມ	4.7	4.5	6.6	1,001
ມັດທະຍົມຕົ້ນ	5.9	4.3	8.3	472
ອຸດົມສຶກສາ	4.2	3.7	6.0	644
ບໍ່ຮູ້/ປະຕິເສດ	0.0	5.1	5.1	16
ກຸ່ມອາຍຸ				
15-19	3.2	2.1	5.3	84
20-24	2.9	3.0	4.0	337
25-29	4.7	3.3	7.4	283
30-34	9.6	6.4	10.9	367
35-39	5.0	4.1	6.5	380
40-44	6.4	4.7	7.3	351
45-49	3.4	5.6	7.2	276
50-54	3.8	5.0	6.7	195
55-59	4.5	3.0	5.6	115
60-64	3.8	0.0	4.0	70

**ຕາຕະລາງ 4.13. ເປີເຊັນຄວາມຮຸນແຮງແມ່ຍິງທີ່ໄດ້ຮັບໃນເບື້ອງຕົ້ນຈາກຜູ້ເປັນຄູ່ຄອງ, ຄວາມຖີ່ຂອງຈຳນວນຄັ້ງທີ່ເກີດຂຶ້ນ
ໃນບັນດາແມ່ຍິງທີ່ເຄີຍໄດ້ຮັບຄວາມຮຸນແຮງນີ້ ຢູ່ໃນ ສປປ ລາວ ປີ 2014**

	ເຄີຍໄດ້ຮັບ ຄວາມຮຸນແຮງທາງ ເພດ ຫຼື ການທຳ ຮ້າຍຮ່າງກາຍ (%)	ເຄີຍໃຊ້ ຄວາມຮຸນແຮງ ຕໍ່ກັບຄູ່ຄອງ ໃນເບື້ອງຕົ້ນ (%)	ຈຳນວນ ແມ່ຍິງທີ່ເຄີຍ ໄດ້ຮັບຈາກຄູ່ຄອງ (N)	ຈຳນວນຄັ້ງຂອງຄວາມຮຸນແຮງໃນເບື້ອງຕົ້ນ		
				1 ຄັ້ງ (%)	ຫຼາຍຄັ້ງ (%)	ຫຼາຍຄັ້ງນັບບໍ່ໄດ້ (%)
ລວມ	11.6	7.1	2,847	4.8	2.1	0.6
ເຂດພື້ນທີ່						
ໃນເມືອງ	12.0	8.6	831	4.8	2.8	1.1
ຊົນນະບົດ	11.2	6.9	1,727	5.1	1.8	0.4
ຊົນນະບົດທີ່ບໍ່ມີເສັ້ນທາງ	12.4	4.2	289	2.4	1.1	0.0
ເຂດພາກພື້ນ						
ພາກເໜືອ	9.6	2.3	905	1.2	0.4	0.4
ພາກກາງ	12.1	9.0	1,398	5.5	2.3	0.7
ພາກໃຕ້	12.9	10.4	544	7.9	3.7	0.2
ລະດັບການສຶກສາ						
ບໍ່ໄດ້ເຂົ້າໂຮງຮຽນ	14.6	6.2	831	4.6	1.4	0.3
ຊັ້ນປະຖົມ	10.1	6.9	1,251	3.9	2.7	1.0
ມັດທະຍົມຕົ້ນ	10.3	10.4	432	6.5	2.3	0.2
ອຸດົມສຶກສາ	11.3	6.1	332	6.0	1.0	0.1
ລະດັບການສຶກສາໃນປັດຈຸບັນ / ສ່ວນຫຼາຍຂອງຄູ່ຄອງ						
ບໍ່ໄດ້ເຂົ້າໂຮງຮຽນ	16.5	8.3	403	5.7	2.2	0.0
ຊັ້ນປະຖົມ	10.5	6.2	1,144	3.9	1.9	1.1
ມັດທະຍົມຕົ້ນ	12.4	8.0	540	4.2	1.8	0.4
ອຸດົມສຶກສາ	10.0	7.4	734	5.9	2.4	0.1
ບໍ່ຮູ້/ປະຕິເສດ	13.5	3.8	26	4.6	0.0	0.0
ກຸ່ມອາຍຸ						
15-19	3.5	5.6	89	2.6	3.4	0.0
20-24	11.4	6.9	378	4.6	2.1	0.4
25-29	9.9	5.5	309	2.9	1.0	0.3
30-34	17.8	10.7	424	9.1	3.7	0.7
35-39	13.5	8.0	415	6.6	2.7	0.1
40-44	12.5	7.5	402	4.5	1.5	0.3
45-49	9.3	6.6	321	5.2	2.0	0.3
50-54	10.0	4.1	243	2.0	2.1	0.9
55-59	9.9	5.1	157	4.3	0.3	0.5
60-64	10.8	6.6	109	2.7	2.1	3.4

Table 4.15. ການປົກສາຫາລິລະຫວ່າງຄູ່ຄອງທັງສອງ ແລະ ມີຄວາມກ່ຽວພັນກັບການປົກສາຫາລິ ກັບ ຄວາມຮຸນແຮງຂອງຈຳນວນແມ່ຍິງທີ່ເຄີຍໄດ້ຮັບຈາກຄູ່ຄອງ ຢູ່ໃນ ສປປ ລາວ ປີ 2014

	ຄູ່ຄອງທັງສອງ ໄດ້ປົກສາຫາລິ ກັນໃນມື້ທີ່ບັນ ຫາເກີດຂຶ້ນກັບ ຜູ້ຊາຍ (%)	ຄູ່ຄອງທັງສອງ ໄດ້ປົກສາຫາລິ ກັນໃນມື້ທີ່ບັນ ຫາເກີດຂຶ້ນກັບ ຜູ້ຍິງ (%)	ຄູ່ຄອງທັງສອງ ໄດ້ປົກສາຫາລິ ກັນກ່ຽວກັບ ຄວາມຮູ້ສຶກ ຫຼື ຄວາມກັງວົນໃຈ ຜູ້ຍິງ (%)	ຄູ່ຄອງທັງສອງ ໄດ້ປົກສາຫາລິ ກັນກ່ຽວກັບ ຄວາມຮູ້ສຶກ ຫຼື ຄວາມກັງວົນໃຈ ຜູ້ຊາຍ (%)	ຄູ່ຄອງທັງສອງ ໄດ້ປົກສາຫາລິ ເຂົ້າໃຈກັນດີ (ຕອບໄດ້ດີ ໝົດທັງ 4 ຄຳຖາມ) (%)	ຈຳນວນແມ່ຍິງ ທີ່ເຄີຍໄດ້ຮັບ ຈາກຄູ່ຄອງ (N)
ລວມ	81.6	84.1	75.2	73.3	68.6	2,847
ເຂດພື້ນທີ່						
ໃນເມືອງ	83.8	84.9	79.0	76.3	72.8	831
ຊົນນະບົດ	80.9	84.1	72.7	71.1	66.1	1,727
ຊົນນະບົດທີ່ບໍ່ມີເສັ້ນທາງ	77.6	80.9	78.7	78.0	69.8	289
ເຂດພາກພື້ນ						
ພາກເໜືອ	85.2	87.1	86.6	84.9	82.0	905
ພາກກາງ	81.9	85.1	74.1	71.5	66.8	1,398
ພາກໃຕ້	75.9	77.4	62.8	62.3	54.7	544
ລະດັບການສຶກສາ						
ບໍ່ໄດ້ເຂົ້າໂຮງຮຽນ	73.1	75.1	66.7	65.0	59.6	831
ຊັ້ນປະຖົມ	84.2	86.5	77.0	75.8	71.6	1,251
ມັດທະຍົມຕົ້ນ	86.7	90.1	83.0	79.6	73.3	432
ອຸດົມສຶກສາ	85.3	88.4	78.9	75.8	72.3	332
ລະດັບການສຶກສາໃນປັດຈຸບັນ / ສ່ວນຫຼາຍຂອງຄູ່ຄອງ						
ບໍ່ໄດ້ເຂົ້າໂຮງຮຽນ	74.1	74.9	65.1	63.6	58.6	403
ຊັ້ນປະຖົມ	80.1	82.6	72.7	71.3	67.2	1,144
ມັດທະຍົມຕົ້ນ	87.5	90.7	83.8	80.3	76.4	540
ອຸດົມສຶກສາ	83.6	86.4	78.1	76.1	70.3	734
ບໍ່ຮູ້/ປະຕິເສດ	75.6	80.1	73.8	78.3	64.7	26
ກຸ່ມອາຍຸ						
15-19	89.4	95.0	83.5	79.3	78.8	89
20-24	82.2	87.7	76.9	75.6	69.1	378
25-29	88.7	91.2	84.3	81.8	77.9	309
30-34	82.0	84.6	77.9	73.5	68.9	424
35-39	81.9	83.6	74.7	72.7	68.2	415
40-44	80.5	83.1	73.0	71.1	64.7	402
45-49	81.3	84.8	75.5	74.4	68.4	321

50-54	77.1	77.1	74.7	73.7	69.7	243
55-59	77.9	78.7	65.9	64.4	62.0	157
59-64	79.8	80.0	66.4	66.7	63.3	109
ເຄີຍຖືກຄວາມຮຸນແຮງທາງເສດຖະກິດ						
ບໍ່	82.0	83.4	74.4	73.1	69.1	2,073
ແມ່ນ	80.3	85.9	77.7	74.0	67.2	774
ຄວບຄຸມອາລົມພຶດຕິກຳໂດຍຜູ້ເປັນຄູ່ຄອງ						
ບໍ່	80.1	82.0	73.4	71.8	67.2	1,830
ແມ່ນ	84.3	88.1	78.7	76.2	71.1	1,017
ຄວາມຮຸນແຮງທາງເພດ	76.4	81.3	68.7	63.0	57.6	212
ການທຳຮ້າຍຮ່າງກາຍ	76.9	81.4	73.3	69.6	63.4	357
ຄ່າ P-value *	0.853	0.034	0.000	0.462		

*P-value for association between communicating well (responding 'yes' to the four questions) and experience of partner violence. Note that questions on communicating have been asked for current and most recent partner only while the experience of physical or sexual violence - for some of the women - may have been reported for a previous partner (results here shown are therefore somewhat biased towards underestimating the association between communicating and physical or sexual violence).

**ຕາຕະລາງ 4.16. ການຜິດຖຽງກັນລະຫວ່າງຄູ່ຄອງ ແລະ ການພົວພັນລະຫວ່າງ ການຜິດຖຽງກັນ
ກັບຄວາມຮຸນແຮງຂອງຄູ່ຮ່ວມຊີວິດ, ໃນບັນດາແມ່ຍິງທີ່ໄດ້ເຄີຍຖືກຄວາມຮຸນແຮງ ຢູ່ໃນ ສປປ ລາວ ປີ 2014**

	ຫນ້ອຍສຸດ (%)	ບາງຄັ້ງ (%)	ເລື້ອຍໆ (%)	ບໍ່ຮູ້ / ບໍ່ມີຄຳຕອບ (%)	ປະຕິເສດ/ ບໍ່ມີຄຳຕອບ (%)	ຈຳນວນແມ່ຍິງ ທີ່ໄດ້ສຳພາດ (N)
ລວມ	41.7	51.8	5.2	0.8	0.6	2,847
ເຂດພື້ນທີ່						
ໃນເມືອງ	43.6	50.7	4.0	1.4	0.3	831
ຊົນນະບົດ	40.6	52.7	5.6	0.4	0.7	1,727
ຊົນນະບົດທີ່ບໍ່ມີເສັ້ນທາງ	42.6	49.7	6.3	0.7	0.7	289
ເຂດພາກພື້ນ						
ພາກເໜືອ	36.3	60.9	2.1	0.7	-	905
ພາກກາງ	42.3	51.6	4.6	1.1	0.5	1,398
ພາກໃຕ້	47.7	39.8	10.8	-	1.7	544
ລະດັບການສຶກສາ						
ບໍ່ໄດ້ເຂົ້າໂຮງຮຽນ	41.6	49.1	8.4	0.0	0.9	831
ຊັ້ນປະຖົມ	39.8	54.5	4.5	0.9	0.4	1,251
ມັດທະຍົມຕົ້ນ	46.3	50.1	3.0	0.6	-	432
ອຸດົມສຶກສາ	43.0	50.6	3.1	2.3	1.1	332
ກຸ່ມອາຍຸ						
15-19	45.8	46.2	4.6	0.6	2.8	89
20-24	34.7	59.1	5.6	0.7	-	378
25-29	38.8	54.4	4.0	2.1	0.8	309
30-34	39.4	53.4	7.0	0.3	-	424
35-39	48.3	45.9	5.4	0.2	0.2	415
40-44	41.2	54.4	3.6	0.5	0.3	402
45-49	43.9	48.7	5.3	1.0	1.0	321
50-54	40.2	53.8	4.3	0.2	1.6	243
55-59	45.7	49.7	3.4	0.8	0.3	157
59-64	42.6	43.9	11.0	2.6	-	109
ເຄີຍຖືກຄວາມຮຸນແຮງທາງຈິດໃຈ ຈາກຄູ່ຮ່ວມຊີວິດ						
ບໍ່	44.5	52.4	1.4	1.0	0.8	2,073
ແມ່ນ	34.0	50.2	15.8	0.1	-	774
ຄວບຄຸມອາລົມພຶດຕິກຳໂດຍຜູ້ເປັນຄູ່ຄອງ						
ບໍ່	41.9	54.7	1.7	0.9	0.8	1,830
ແມ່ນ	41.4	46.3	11.7	0.5	0.2	1,017
ຄວາມຮຸນແຮງທາງເພດ	32.2	43.8	23.8	0.1	-	212
ການທຳຮ້າຍຮ່າງກາຍ	28.9	45.1	26.0	-	-	357

**ຕາຕະລາງ 5.1. ອັດຕາສ່ວນຄວາມຮຸນແຮງຈາກຄົນອື່ນທີ່ບໍ່ແມ່ນຄູ່ຮ່ວມຊີວິດຕັ້ງແຕ່ອາຍຸ 15 ປີ
(ໃນຊົ່ວຊີວິດ ແລະ ໃນອະດີດ 12 ເດືອນຜ່ານມາ) ໃນບັນດາແມ່ຍິງທີ່ໄດ້ສໍາພາດທັງໝົດ ຢູ່ໃນ ສປປ ລາວ ປີ 2014**

	ເຄີຍຖືກທໍາຮ້າຍຮ່າງກາຍຈາກ ຜູ້ບໍ່ແມ່ນຄູ່ຄ້ອງຕັ້ງແຕ່ອາຍຸ 15 ປີ (%)	ຖືກທໍາຮ້າຍຮ່າງກາຍຈາກຜູ້ບໍ່ແມ່ນ ຄູ່ຄ້ອງໃນອະດີດ 12 ເດືອນຜ່ານມາ (%)	ຈໍານວນແມ່ຍິງທີ່ໄດ້ສໍາພາດ (N)
ລວມ	5.1	0.9	2,997
ເຂດພື້ນທີ່			
ໃນເມືອງ	5.6	0.8	899
ຊົນນະບົດ	5.1	1.1	1,798
ຊົນນະບົດທີ່ບໍ່ມີເສັ້ນທາງ	2.9	0.4	300
ເຂດພາກພື້ນ			
ພາກເໜືອ	4.5	1.2	950
ພາກກາງ	4.8	0.6	1,467
ພາກໃຕ້	6.6	1.5	580
ສາດສະໜາ			
ພຸດ	5.0	0.8	2,033
ຕຣິດສະຕຽນ	3.6	1.4	50
ຜີ	5.3	1.1	893
ອື່ນໆ	2.0	0.0	21
ລະດັບການສຶກສາ			
ບໍ່ໄດ້ເຂົ້າໂຮງຮຽນ	5.3	0.8	859
ຊັ້ນປະຖົມ	4.2	0.7	1,284
ມັດທະຍົມຕົ້ນ	6.7	2.4	458
ອຸດົມສຶກສາ	5.4	0.3	396
ຊົນເຜົ່າ			
ລາວລຸ່ມ	4.5	0.6	2,007
ຂະມຸ	8.5	2.2	701
ເຜົ່າມົ້ງ	0.0	0.0	101
ເຜົ່າອື່ນໆ	2.0	1.2	188
ກຸ່ມອາຍຸ			
15-19	10.2	5.6	164
20-24	5.2	0.8	406
25-29	4.3	0.2	331
30-34	8.2	1.7	432
35-39	3.4	0.3	420
40-44	4.2	0.8	408
45-49	2.5	0.2	325
50-54	5.6	0.5	245
55-59	6.9	-	157
60-64	1.5	-	109

* ຖ້າບອກວ່າມີພຽງຄົນດຽວເປັນຜູ້ກະທໍາຜິດ, ຄວາມຖີ່ທີ່ລາຍງານໃນຕາຕະລາງແມ່ນອີງໃສ່ຜູ້ກະທໍາຜິດທີ່ມີຄວາມຖີ່ຫຼາຍທີ່ສຸດ

ຕາຕະລາງ 5.2. ສັດສ່ວນຄວາມຮຸນແຮງທາງເພດຈາກຄົນອື່ນທີ່ບໍ່ແມ່ນຄູ່ຮ່ວມຊີວິດຕັ້ງແຕ່ອາຍຸ 15 ປີ (ໃນຊ່ວງຊີວິດ) ແລະ ໃນອາດີດ 12 ເດືອນຜ່ານມາ, ຈາກຂໍ້ມູນການສຳພາດໃນບັນດາແມ່ຍິງທັງໝົດ ຢູ່ໃນ ສປປ ລາວ ປີ 2014

	ຊ່ວງຊີວິດ (ແຕ່ອາຍຸ 15 ປີ)		
	ຖືກບັງຄັບມີເພດສຳພັນ (%)	ພະຍາຍາມມີເພດສຳພັນ ຫຼື ການກະທຳ ຕໍ່ທາງເພດທີ່ບໍ່ເພິ່ງປາດຖະໜາ (%)	ຄວາມຮຸນແຮງທາງເພດອື່ນໆ (%)
ລວມ	1.1	5.0	5.3
ເຂດພື້ນທີ່			
ໃນເມືອງ	1.3	6.3	6.3
ຊົນນະບົດ	1.0	4.3	4.6
ຊົນນະບົດທີ່ບໍ່ມີເສັ້ນທາງ	1.3	4.9	6.1
ເຂດພາກພື້ນ			
ພາກເໜືອ	1.5	4.7	5.2
ພາກກາງ	1.0	5.1	5.3
ພາກໃຕ້	0.7	5.3	5.3
ລະດັບການສຶກສາ			
ບໍ່ໄດ້ເຂົ້າໂຮງຮຽນ	0.9	4.0	4.4
ຊັ້ນປະຖົມ	1.3	4.7	5.2
ມັດທະຍົມຕົ້ນ	0.3	3.5	3.5
ອຸດົມສຶກສາ	1.7	9.1	9.1
ກຸ່ມອາຍຸ			
15-19	0.0	6.6	6.6
20-24	1.5	7.8	7.8
25-29	0.9	6.3	6.3
30-34	1.2	5.2	5.2
35-39	1.9	6.6	7.0
40-44	0.6	2.5	3.2
45-49	2.1	5.2	6.1
50-54	0.1	3.3	3.3
55-59	0.4	1.3	1.3
59-64	1.7	4.4	4.7

ຈາກການລາຍງານສຳລັບຜູ້ທີ່ກະທຳຜິດແມ່ນບໍ່ມີຄວາມຮຸນແຮງທາງເພດແຕ່ຢ່າງໃດ ນອກຈາກຜູ້ເປັນຄູ່ຄອງເທົ່ານັ້ນ ກ່ອນໜ້າການໃຫ້ສຳພາດເປັນເວລາ 12 ເດືອນ

ຕາຕະລາງ 5.3. ສັດສ່ວນຂອງເດັກທີ່ໄດ້ຮັບການລ່ວງລະເມີດທາງເພດກ່ອນອາຍຸ 15 ປີ ໂດຍຄົນອື່ນທີ່ບໍ່ແມ່ນຄູ່ຮ່ວມຊີວິດ ໂດຍໄດ້ຈາກການສໍາພາດແມ່ຍິງທັງໝົດ ຢູ່ໃນ ສປປ ລາວ ປີ 2014

	ການລ່ວງລະເມີດທາງເພດກ່ອນອາຍຸ 15						ຈໍານວນແມ່ຍິງ ທີ່ໄດ້ສໍາພາດ (N)
	ສໍາພາດແບບໜ້າຕໍ່ໜ້າ		ແບບຕອບໃສ່ເຈ້ຍ		ທັງສອງແບບສໍາພາດ ຫຼື ແບບເຈ້ຍ		
	ຈໍານວນ	%	ຈໍານວນ	%	ຈໍານວນ	%	
ລວມ	14	0.6	322	9.9	330	10.3	2,997
ເຂດພື້ນທີ່							
ໃນເມືອງ	2	0.5	83	8.7	84	9.0	899
ຊົນນະບົດ	11	0.8	191	10.4	197	10.8	1,798
ຊົນນະບົດທີ່ບໍ່ມີເສັ້ນທາງ	1	0.2	48	11.3	49	11.4	300
ເຂດພາກພື້ນ							
ພາກເໜືອ	4	0.4	116	11.6	118	11.7	950
ພາກກາງ	5	0.4	152	9.4	155	9.7	1,467
ພາກໃຕ້	5	1.4	54	8.8	57	9.7	580
ລະດັບການສຶກສາ							
ບໍ່ໄດ້ເຂົ້າໂຮງຮຽນ	2	0.3	118	12.8	119	13.0	859
ຊັ້ນປະຖົມ	10	1.1	149	10.4	155	11.0	1,283
ມັດທະຍົມຕົ້ນ	1	0.2	26	5.4	26	5.4	458
ອຸດົມສຶກສາ	1	0.6	29	7.9	30	8.5	396
ກຸ່ມອາຍຸ							
15-19	0	0.0	14	6.9	14	6.9	164
20-24	5	2.2	35	8.2	38	9.7	406
25-29	0	0.0	28	7.8	28	7.8	331
30-34	1	0.2	60	13.9	61	14.0	432
35-39	2	0.9	50	12.2	51	12.6	420
40-44	3	0.8	54	12.0	56	12.5	408
45-49	1	0.5	35	8.6	35	8.6	325
50-54	1	0.1	23	9.6	24	9.7	245
55-59	1	0.4	16	9.4	16	9.4	157
59-64	0	0.0	7	7.3	7	7.3	109

**ຕາຕະລາງ 5.4. ເຂດທັບຊ້ອນກັນລະຫວ່າງຄວາມຮຸນແຮງຈາກຄູ່ຄອງ ກັບຄົນອື່ນທີ່ບໍ່ແມ່ນຄູ່ຮ່ວມຊີວິດ
ໃນບັນດາແມ່ຍິງທັງໝົດທີ່ມີອາຍຸ 15 ປີ ຢູ່ໃນ ສປປ ລາວ ປີ 2014 (ຈຳນວນ=2,997)**

	ຄວາມຮຸນແຮງຈາກ ຜູ້ບໍ່ແມ່ນຄູ່ຄອງ (%)	ຄວາມຮຸນແຮງ ຈາກຄູ່ຄອງ*	ຄວາມຮຸນແຮງຈາກຄູ່ຄອງ ຫຼື ບໍ່ແມ່ນຄູ່ຄອງ (%)
ການທຳຮ້າຍຮ່າງກາຍ	5.1	10.7	14.4
ຄວາມຮຸນແຮງທາງເພດ	5.3	6.7	10.9
ຄວາມຮຸນແຮງ	9.3	14.1	20.2

* ສັງເກດເຫັນວ່າອັດຕາສັດສ່ວນຄວາມຮຸນແຮງຈາກຄູ່ຄອງແມ່ນຕໍ່າກວ່າໜ້ອຍໜຶ່ງ ເມື່ອທຽບກັບຕາຕະລາງຢູ່ໃນບົດທີ່ 4 ເນື່ອງຈາກຜູ້ທີ່ນຳມາສາ
ທິດນັ້ນຈຳນວນແມ່ຍິງທັງໝົດ ແລະ ສຳລັບຄູ່ຄອງຂອງແມ່ຍິງນັ້ນແມ່ນໄດ້ບາງສ່ວນ.

ຕາຕະລາງ 5.5. ການທັບຊ້ອນກັນຄວາມແຕກຕ່າງຂອງປະເພດຄວາມຮຸນແຮງຂອງຄູ່ຄອງ ຢູ່ໃນ ສປປ ລາວ ປີ 2014

	ຄວາມຮຸນແຮງຂອງຄູ່ຄອງ* (%)				
	ຄວາມຮຸນແຮງທາງເພດ ແລະ ການທໍາຮ້າຍຮ່າງກາຍ	ຄວາມຮຸນແຮງທາງເພດ ແລະ ການທໍາຮ້າຍຮ່າງກາຍ ແລະ ການທໍາຮ້າຍຈິດໃຈ	ຄວາມຮຸນແຮງທາງເພດ ຫຼື ການທໍາຮ້າຍຮ່າງກາຍ ຫຼື ການທໍາຮ້າຍຈິດໃຈ	ການທໍາຮ້າຍຮ່າງກາຍ ແລະ ການທໍາຮ້າຍຈິດໃຈ	ຄວາມຮຸນແຮງທາງເພດ ແລະ ການທໍາຮ້າຍຈິດໃຈ
ລວມ (N=2847)	3.5	3.4	3.4	9.3	5.3
ເຂດພື້ນທີ່					
ໃນເມືອງ	4.2	4.0	4.0	9.5	6.4
ຊົນລະບົດ	2.8	2.7	2.7	9.1	4.5
ຊົນລະບົດທີ່ບໍ່ມີທາງລົດ	5.4	5.4	5.4	10.4	7.2
ເຂດພາກພື້ນ					
ພາກເໜືອ	2.0	2.0	2.0	7.6	2.6
ພາກກາງ	4.3	4.1	4.1	10.1	6.8
ພາກໃຕ້	3.2	3.2	3.2	9.8	5.4
ລະດັບການສຶກສາ					
ບໍ່ໄດ້ເຂົ້າໂຮງຮຽນ	3.2	3.2	3.2	11.4	4.6
ຊັ້ນປະຖົມ	3.5	3.5	3.5	8.3	5.5
ມັດທະຍົມຕົ້ນ	3.3	3.0	3.0	7.8	4.9
ອຸດົມສຶກສາ	4.1	3.9	3.9	10.5	6.9
ກຸ່ມອາຍຸ					
15-19	0.7	0.7	0.7	3.2	8.5
20-24	3.4	3.1	3.1	9.2	6.0
25-29	3.1	3.1	3.1	8.2	4.7
30-34	5.8	5.1	5.1	12.5	8.0
35-39	6.2	6.2	6.2	11.1	7.6
40-44	3.3	3.3	3.3	9.9	4.2
45-49	2.2	2.2	2.2	8.4	3.6
50-54	2.4	2.4	2.4	8.0	3.7
55-59	1.9	1.9	1.9	9.2	5.2
59-64	3.1	3.1	3.1	9.1	3.5

ຍ້ອນວ່າ ຖັນທີ 2 ແລະ 3 ຈຳນວນຂອງຜູ້ຖືກຄວາມຮຸນແຮງເທົ່າກັນ ເພາະວ່າ ຜູ້ທີ່ໄດ້ຮັບຄວາມຮຸນແຮງທາງຮ່າງກາຍ ແລະ ທາງເພດ ມັນໄດ້ຮັບຄວາມຮຸນແຮງທາງຈິດໃຈຄືກັນ

**ຕາຕະລາງ 5.6. ສັດສ່ວນຄວາມແຕກຕ່າງລະຫວ່າງຄວາມຮຸນແຮງຂອງຜູ້ທີ່ແມ່ນຄູ່ຄອງ ແລະ ຜູ້ທີ່ບໍ່ແມ່ນຄູ່ຄອງ
ໃນບັນດາແມ່ຍິງທີ່ມີອາຍຸຕັ້ງແຕ່ 15-64 ປີ ຢູ່ໃນ ສປປ ລາວ ປີ 2014**

	ສັດສ່ວນໃນ ຊົ່ວຊີວິດ (%)	ສັດສ່ວນ 12 ເດືອນ (%)	ຕາຕະລາງຂໍ້ມູນ ທຽບເທົ່າອາຍຸ 15-64 ປີ
ໃນບັນດາແມ່ຍິງ ທີ່ມີອາຍຸຕັ້ງແຕ່ 15-49 ປີ (ຈຳນວນ=2,241)			
ການທຳຮ້າຍຮ່າງກາຍຈາກຄູ່ຄອງ	10.9	4.0	10.7
ຄວາມຮຸນແຮງທາງເພດຈາກຄູ່ຄອງ	7.0	3.7	6.7
ການທຳຮ້າຍຮ່າງກາຍ ຫຼື ຄວາມຮຸນແຮງທາງເພດຈາກຄູ່ຄອງ	14.4	6.4	14.1
ການທຳຮ້າຍທາງດ້ານຈິດໃຈຈາກຄູ່ຄອງ	27.3	12.1	26.2
ການທຳຮ້າຍຮ່າງກາຍ ຫຼື ຄວາມຮຸນແຮງທາງເພດ ຫຼື ທຳຮ້າຍດ້ານຈິດໃຈຈາກຄູ່ຄອງ	31.4	14.4	30.2
ໃນບັນດາແມ່ຍິງຖືພາ ທີ່ມີອາຍຸຕັ້ງແຕ່ 15-49 ປີ (ຈຳນວນ=2,241)			
ການທຳຮ້າຍຮ່າງກາຍໃນເວລາຖືພາ	2.0		1.8
ໃນບັນດາແມ່ຍິງໝົດທຸກຄົນ ທີ່ມີອາຍຸຕັ້ງແຕ່ 15-49 ປີ (ຈຳນວນ=2,241)			
ຖືກທຳຮ້າຍຮ່າງກາຍຕັ້ງແຕ່ອາຍຸ 15 ປີ ໂດຍບໍ່ແມ່ນຄູ່ຄອງ	5.0	0.9	5.0
ໄດ້ຮັບຄວາມຮຸນແຮງທາງເພດຕັ້ງແຕ່ອາຍຸ 15 ປີ ໂດຍບໍ່ແມ່ນຄູ່ຄອງ	5.9	1.0	5.1
ໄດ້ຮັບຄວາມຮຸນແຮງທາງເພດ ຫຼື ທຳຮ້າຍຮ່າງກາຍຕັ້ງແຕ່ອາຍຸ 15 ປີ ໂດຍບໍ່ແມ່ນຄູ່ຄອງ	9.7	0.0	9.2
ການທຳຮ້າຍຮ່າງກາຍຈາກຄູ່ຄອງ (ໃນບັນດາຈຳນວນແມ່ຍິງທັງໝົດ)	10.9	3.7	11.2
ຄວາມຮຸນແຮງທາງເພດຈາກຄູ່ຄອງ (ໃນບັນດາຈຳນວນແມ່ຍິງທັງໝົດ)	7.0	2.9	6.6
ການທຳຮ້າຍຮ່າງກາຍ ຫຼື ຄວາມຮຸນແຮງທາງເພດຈາກຄູ່ຄອງ (ໃນບັນດາຈຳນວນແມ່ຍິງທັງໝົດ)	14.4	5.6	14.5
ການທຳຮ້າຍຮ່າງກາຍ ຫຼື ຄວາມຮຸນແຮງທາງເພດຈາກຄູ່ຄອງ ຫຼື ບໍ່ແມ່ນຄູ່ຄອງຕັ້ງແຕ່ອາຍຸ 15 ປີ	20.7	5.6	20.2
ເດັກທີ່ຖືກລ່ວງລະເມີດທາງເພດກ່ອນອາຍຸ 15 ປີ	0.8		0.7

ຕາຕະລາງ 6.1. ທັດສະນະຄະຕິ: ສັດສ່ວນການເຫັນດີຂອງແມ່ຍິງຈາກການສຳພາດກ່ຽວກັບປະໂຫຍກເນື້ອຄວາມສະເພາະທີ່ໄດ້ນຳສະເໜີຕໍ່ພວກເຂົາ ຢູ່ໃນ ສປປ ລາວ ປີ 2015 (ຈຳນວນ=2,997)

	ຈຳນວນເບີເຊັນທີ່ແມ່ຍິງມີຄວາມເຫັນດີ		
	"ເປັນພັນລະຍາທີ່ດີ ເຊື່ອຟັງສາມີ ທັງທີ່ລາວບໍ່ເຫັນດີ" (%)	"ຜູ້ຊາຍຈະຕ້ອງໄດ້ສະແດງ ໃຫ້ເຫັນໃນການເປັນ ຫົວໜ້າຄອບຄົວ" (%)	"ຜູ້ເປັນພັນລະຍາມີ ໜ້າທີ່ມີເພດສຳພັນ ກັບຜູ້ເປັນສາມີ" (%)
ລວມ	35.6	22.9	29.4
ເຂດພື້ນທີ່			
ໃນເມືອງ	28.7	16.8	27.4
ຊົນລະບົດ	38.9	24.3	30.6
ຊົນລະບົດທີ່ບໍ່ມີທາງລົດ	39.7	37.1	29.3
ເຂດພາກພື້ນ			
ພາກເໜືອ	40.0	23.7	22.1
ພາກກາງ	35.4	21.8	30.7
ພາກໃຕ້	30.2	24.8	36.0
ລະດັບການສຶກສາ			
ບໍ່ໄດ້ເຂົ້າໂຮງຮຽນ	43.8	28.7	29.3
ຊັ້ນປະຖົມ	36.3	24.8	29.7
ມັດທະຍົມຕົ້ນ	34.1	20.8	32.4
ອຸດົມສຶກສາ	20.6	9.7	25.9
ລະດັບການສຶກສາໃນປັດຈຸບັນ / ສ່ວນຫຼາຍຂອງຄູ່ຄອງ			
ບໍ່ໄດ້ເຂົ້າໂຮງຮຽນ	47.5	32.4	33.5
ຊັ້ນປະຖົມ	38.2	26.2	30.8
ມັດທະຍົມຕົ້ນ	34.2	23.2	31.0
ອຸດົມສຶກສາ	32.9	16.2	28.2
ບໍ່ຮູ້/ປະຕິເສດ	33.8	26.7	20.3
ກຸ່ມອາຍຸ			
15-19	29.2	21.4	22.5
20-24	34.1	27.6	32.0
25-29	29.9	21.2	25.5
30-34	31.7	21.9	29.3
35-39	39.7	24.0	30.8
40-44	37.1	25.5	31.5
45-49	37.3	22.6	32.5
50-54	36.7	17.8	27.7
55-59	41.2	26.6	29.9
59-64	38.5	14.6	24.8
ອີງຕາມປະສົບການຄວາມຮຽກຮອງ (N=2,847)			
ແມ່ຍິງທັງໝົດທີ່ເຄີຍຖືກຄວາມຮຽກຮອງ	37.2	23.6	30.4
ບໍ່ມີຄວາມຮຽກຮອງຈາກຄູ່ຄອງ	37.3	22.3	28.5
ຄວາມຮຽກຮອງຕໍ່ກັບຮ່າງກາຍ / ທາງເພດ	36.4	31.0	40.8
ຄ່າ P-value	0.181	0.000	0.000

ຕາຕະລາງ 6.2. ທັດສະນະຄະຕິກ່ຽວກັບຄວາມຮຽນແຮງດ້ານຮ່າງກາຍຂອງຜູ້ເປັນຄູຄອງ: ຈາກສັດສ່ວນການສຳພາດແມ່ຍິງທີ່ເຫັນດີກັບໃນການເລືອກເຫດຜົນຂອງຜູ້ຊາຍ

ວ່າມີເຫດຜົນທີ່ເປັນການຕິຜູ້ເປັນພັນນະຍາ ຢູ່ໃນ ສປປ ລາວ ມີ (N=2,997)

ຈຳນວນເປີເຊັນທີ່ແມ່ຍິງມີຄວາມເຫັນດີກັບຜູ້ຊາຍໃນການຕິຜູ້ເປັນພັນນະຍາກຳລັງວ່າ:

ຈຳນວນເປີເຊັນແມ່ຍິງຜູ້ທີ່ເຫັນດີກັບ:

	"ສາເຫດການຕິ ຍ້ອນວ່າ ພັນນະຍາບໍ່ໃສ່ໃຈ ເຮັດວຽກເຮືອນ" (%)	"ສາເຫດການຕິ ຍ້ອນວ່າ ພັນນະຍາ ບໍ່ຊ່ື່ອຟັງສາມີ" (%)	"ສາເຫດການຕິ ຍ້ອນວ່າ ພັນນະຍາບໍ່ໃຫ້ ມີເພດສຳພັນ" (%)	"ສາເຫດການຕິ ຍ້ອນວ່າ ພັນນະຍາຖາມ ເຖິງເລື່ອງແພ່ນ" (%)	"ສາເຫດການຕິ ຍ້ອນວ່າ ສິ່ງໃສ່ພັນ ລະຍານອກໃຈ" (%)	"ສາເຫດການຕິ ຍ້ອນວ່າ ຮູ້ເລື່ອງພັນນະຍາ ນອກໃຈ" (%)	ສາເຫດການຕິ ຍ້ອນຫນຶ່ງ ສາເຫດ ຫຼື ຫຼາຍກວ່າ ທີ່ໄດ້ກ່າວມານັ້ນ	ສາເຫດການຕິ ແມ່ນບໍ່ມີ ເຫດຜົນທີ່ໄດ້ ກ່າວມານັ້ນເລີຍ (%)
ລວມ	5.6	15.3	11.6	4.7	5.0	44.9	53.4	46.2
ເຂດພື້ນທີ່								
ໃນເມືອງ	3.5	11.7	8.3	3.9	3.3	42.9	48.5	50.7
ຊົນລະບົດ	6.8	17.8	13.6	5.2	5.9	46.1	55.9	44.0
ຊົນລະບົດທີ່ບໍ່ມີທາງລົດ	6.4	11.9	11.6	4.4	5.3	45.0	55.8	44.0
ເຂດພາກພື້ນ								
ພາກເໜືອ	15.4	28.0	10.8	6.7	9.1	45.1	61.3	37.7
ພາກກາງ	2.3	11.9	10.6	3.6	3.6	45.6	50.6	49.2
ພາກໃຕ້	1.2	7.0	15.4	4.7	3.1	42.7	50.1	49.9
ລະດັບການສຶກສາ								
ບໍ່ໄດ້ເຂົ້າໂຮງຮຽນ	6.8	16.4	14.6	4.5	5.4	42.7	53.6	46.2
ຊັ້ນປະຖົມ	6.4	15.7	12.4	5.2	5.5	46.3	54.5	45.3
ມັດທະຍົມຕົ້ນ	5.0	15.7	10.8	5.7	5.4	48.8	57.5	42.3
ອຸດົມສຶກສາ	1.9	11.7	5.0	2.4	2.5	41.2	46.0	52.7
ລະດັບການສຶກສາໃນປັດຈຸບັນ / ສ່ວນຫຼາຍຂອງຄູຄອງ								
ບໍ່ໄດ້ເຂົ້າໂຮງຮຽນ	8.2	20.2	16.3	6.6	5.5	45.5	56.9	43.1
ຊັ້ນປະຖົມ	6.4	15.9	14.4	5.5	6.2	46.5	55.6	44.5
ມັດທະຍົມຕົ້ນ	5.5	14.8	11.4	3.4	5.4	50.0	57.3	42.7

ອຸດົມສຶກສາ	4.2	13.9	7.6	3.2	3.6	40.1	48.1	51.7
ບໍ່ຮູ້/ປະຕິເສດ	3.4	16.0	9.6	9.6	5.0	48.7	52.1	47.9
ກຸ່ມອາຍຸ								
15-19	8.3	22.1	7.5	6.0	3.8	42.2	52.7	44.5
20-24	7.1	15.7	12.5	4.2	4.4	54.2	59.8	40.0
25-29	10.1	16.2	10.3	4.4	4.9	44.9	55.7	44.1
30-34	6.0	16.9	11.9	5.7	5.3	50.7	58.5	40.6
35-39	5.0	17.9	13.4	4.7	6.3	42.2	54.3	45.7
40-44	4.7	13.5	11.8	6.1	7.3	48.8	54.5	45.5
45-49	4.0	14.1	13.6	5.7	4.1	43.3	52.7	47.0
50-54	4.7	11.7	7.7	3.0	3.9	32.7	41.4	58.6
55-59	3.2	11.9	12.7	1.5	3.2	38.7	44.8	55.2
59-64	2.6	13.7	14.7	3.5	5.7	46.2	57.6	42.4
ອີງຕາມປະສົບການຄວາມຮຽນແຮງ (N=2,847)	5.8	15.7	12.1	4.6	5.2	45.2	53.9	46.1
ແມ່ຍິງທັງໝົດທີ່ເຄີຍຖືກຄວາມຮຽນແຮງ								
ບໍ່ມີຄວາມຮຽນແຮງຈາກຄູ່ຄອງ	5.7	15.0	12.1	4.7	4.9	44.4	52.8	47.2
ຄວາມຮຽນແຮງຕໍ່ກັບຮ່າງກາຍ / ທາງເພດ	6.5	19.7	12.1	4.3	6.7	49.15	60.1	39.9
ການທົດສອບແບບໄຈສະແຄວ	0.414	6.053	-	0.149	2.262	3.734	7.80	
Chi squared (1df)								
ຄ່າ P-value	0.595	0.0034	0.999	0.762	0.189	0.075	0.02	

* ແມ່ຍິງ 2,997 ຄົນບໍ່ຕອບຄໍາຖາມກ່ຽວກັບທັດສະນະຄະຕິ ແລະ ໄດ້ຍົກອອກຈາກການວິເຄາະ

** ສອງ Ns ໃນຕາຕະລາງນີ້ມີຄວາມແຕກຕ່າງຍ້ອນວ່າຄໍາຖາມກ່ຽວກັບທັດສະນະແມ່ນຖາມແມ່ຍິງໝົດທຸກຄົນ, ເຊິ່ງການພົວພັນກັບຄວາມຮຽນແຮງໂດຍຜູ້ຮ່ວມຊີວິດແມ່ນຖືກທົດສອບ ນໍາກຸມແມ່ຍິງທີ່ເຄີຍຖືກຄວາມຮຽນແຮງເທົ່ານັ້ນ

ຕາຕະລາງ 6.3. ທັດສະນະຄະຕິກ່ຽວກັບຄວາມອິດສະຫຼະທາງເພດ: ສັດສ່ວນຈາກການສຳພາດແມ່ຍິງເຫັນດີແຕ່ງງານ ແຕ່ສາມາດປະຕິເສດການມີເພດສຳພັນກັບຜູ້ເປັນສາມີ ຢູ່ໃນ ສປປ ລາວ ປີ 2014 (ຈຳນວນ=2,997)

	ຈຳນວນເບີເຊັນຂອງແມ່ຍິງຜູ້ເຫັນດີ				ຈຳນວນເບີເຊັນແມ່ຍິງ ຜູ້ທີ່ເຫັນດີກັບ:	
	"ຜູ້ຍິງແຕ່ງງານ ສາມາດປະຕິເສດ ການມີເພດສຳພັນ ຖ້າຫາກລາວ ບໍ່ຕ້ອງການ" (%)	"ຜູ້ຍິງແຕ່ງງານ ສາມາດ ປະຕິເສດການ ມີເພດສຳພັນ ຖ້າຫາກສາມີເມົາ" (%)	"ຜູ້ຍິງແຕ່ງງານ ສາມາດປະຕິເສດ ການມີເພດສຳພັນ ຖ້າຫາກລາວ ບໍ່ສະບາຍ" (%)	"ຜູ້ຍິງແຕ່ງງານ ສາມາດປະຕິເສດ ການມີເພດສຳພັນ ຖ້າຫາກສາມີ ກະທຳຜິດຕໍ່ລາວ" (%)	ສາເຫດການຕີ ຍ້ອນຫນຶ່ງ ສາເຫດ ຫຼື ຫຼາຍກວ່າ ທີ່ໄດ້ກ່າວ ມານັ້ນ	ສາເຫດການຕີ ແມ່ນບໍ່ມີ ເຫດຜົນ ທີ່ໄດ້ກ່າວ ມານັ້ນເລີຍ (%)
ລວມ	76.5	80.8	87.1	86.6	92.4	7.2
ເຂດພື້ນທີ່						
ໃນເມືອງ	75.9	76.6	82.6	81.6	89.3	10.1
ຊົນລະບົດ	76.4	82.9	88.9	88.5	93.8	6.0
ຊົນລະບົດທີ່ບໍ່ມີທາງລົດ	79.8	83.0	92.6	93.2	95.4	4.3
ເຂດພາກພື້ນ						
ພາກເໜືອ	73.3	75.2	81.7	81.7	89.4	9.6
ພາກກາງ	74.5	79.0	86.4	85.6	91.9	7.9
ພາກໃຕ້	86.1	93.0	96.2	96.0	97.8	2.2
ລະດັບການສຶກສາ						
ບໍ່ໄດ້ເຂົ້າໂຮງຮຽນ	76.3	80.9	87.3	88.1	93.8	6.1
ຊັ້ນປະຖົມ	77.7	83.7	88.5	88.1	93.0	6.9
ມັດທະຍົມຕົ້ນ	79.4	81.5	88.2	87.5	92.8	6.7
ອຸດົມສຶກສາ	70.5	72.0	81.9	79.1	88.0	10.5
ລະດັບການສຶກສາໃນປັດຈຸບັນ / ສ່ວນຫຼາຍຂອງຄູ່ຄອງ						
ບໍ່ໄດ້ເຂົ້າໂຮງຮຽນ	72.2	78.7	89.0	88.9	93.5	6.5
ຊັ້ນປະຖົມ	77.0	82.8	87.5	87.8	93.2	6.8
ຊັ້ນປະຖົມ	76.6	83.0	89.1	87.7	93.4	6.5
ຊັ້ນປະຖົມ	77.8	78.8	85.6	84.8	91.6	8.5
ບໍ່ຮູ້/ປະຕິເສດ	77.9	77.4	80.0	80.0	85.1	14.9
ບໍ່ຮູ້/ປະຕິເສດ						
15-19	78.9	80.8	88.8	86.7	89.8	7.1
20-24	72.8	78.1	88.3	86.8	92.7	7.1
25-29	78.7	81.6	86.0	87.3	92.5	7.3
30-34	76.8	77.3	82.6	83.1	91.4	7.7
35-39	79.2	81.8	88.1	88.0	95.1	4.9

40-44	77.2	81.5	85.2	86.3	92.2	7.9
45-49	77.1	82.8	89.0	88.3	93.2	6.6
50-54	73.7	83.9	88.4	87.1	91.5	8.5
55-59	75.5	80.6	89.6	87.9	91.9	8.1
59-64	75.2	77.0	85.3	83.2	92.0	8.0
ອີງຕາມປະສົບການຄວາມຮຸນແຮງ (ຈຳນວນ=2,847)						
ແມ່ຍິງທັງໝົດທີ່ເຄີຍຖືກຄວາມຮຸນແຮງ	76.6	81.1	87.4	87	92.8	7.2
ບໍ່ມີຄວາມຮຸນແຮງຈາກຄູ່ຄອງ	77.5	81.6	87.6	87.1	93.8	7.4
ຄວາມຮຸນແຮງທາງຮ່າງກາຍ ຫຼື ທາງເພດ	71.5	78.4	86.5	87.0	92.6	6.2
ການທົດສອບແບບໄຈສະແຄວ Chi squared (1df)	7.268	2.541	0.390	0.000	0.8	
ຄ່າ P-value	0.014	0.153	0.561	0.986	0.4	

* ຈຳນວນແມ່ຍິງ 2,997 ຄົນທີ່ບໍ່ໄດ້ຕອບຄຳຖາມກ່ຽວກັບການຖາມທັດສະນະຄະຕິ ແລະ

** ສຳລັບສອງຄ່າຂອງ N ຢູ່ໃນຕາຕະລາງນີ້ແມ່ນມີຄວາມແຕກຕ່າງກັນ ເພາະວ່າຄຳຖາມກ່ຽວກັບທັດສະນະຄະຕິແມ່ນໄດ້ຖາມແມ່ຍິງທັງໝົດ ໃນຂະນະດຽວກັນນັ້ນ ກ່ຽວພັນກັບ ການທົດສອບພຽງຄວາມຮຸນແຮງຂອງຄູ່ຄອງສະເພາະ ສຳລັບແມ່ຍິງທີ່ເຄີຍໄດ້ຮັບຄວາມຮຸນແຮງ.

**ຕາຕະລາງ 7.1. ເປີເຊັນແມ່ຍິງທີ່ລາຍງານກ່ຽວກັບການບາດເຈັບຈາກຄວາມຮຸນແຮງ
ທາງເພດ ຫຼື ການທຳຮ້າຍຮ່າງກາຍຈາກຜູ້ທີ່ເປັນຄູ່ຄອງໃນຊີວິດ ຢູ່ໃນ ສປປ ລາວ ປີ 2014**

	ເຄີຍໄດ້ຮັບບາດເຈັບ (%)	ຈຳນວນແມ່ຍິງທີ່ລາຍງານຈາກ ການໄດ້ຮັບຄວາມຮຸນແຮງ (N)
ລວມ	43.1	470
ເຂດພື້ນທີ່		
ໃນເມືອງ	40.5	143
ຊົນລະບົດ	44.2	273
ຊົນລະບົດທີ່ບໍ່ມີທາງລົດ	45.9	54
ເຂດພາກພື້ນ		
ພາກເໜືອ	46.7	114
ພາກກາງ	41.8	255
ພາກໃຕ້	42.6	101
ລະດັບການສຶກສາ		
ບໍ່ໄດ້ເຂົ້າໂຮງຮຽນ	48.2	154
ຊັ້ນປະຖົມ	44.9	201
ມັດທະຍົມຕົ້ນ	42.4	65
ອຸດົມສຶກສາ	25.0	50
ກຸ່ມອາຍຸ		
15-19	7.5	16
20-24	41.8	69
25-29	39.3	53
30-34	41.6	94
35-39	39.1	72
40-44	50.0	61
45-49	42.6	39
50-54	68.8	31
55-59	24.7	18
59-64	53.4	17
ອີງຕາມປະເພດຄວາມຮຸນແຮງ		
ສະເພາະຄວາມຮຸນແຮງທາງເພດ	34.9	212
ສະເພາະຄວາມຮຸນແຮງທາງຮ່າງກາຍ	55.9	357
ສະເພາະຄວາມຮຸນແຮງທາງເພດ ແລະ ຮ່າງກາຍ	68.7	99
ສະເພາະຄວາມຮຸນແຮງທາງເພດ ຫຼື ຮ່າງກາຍ	43.1	470

**ຕາຕະລາງ 7.2. ສັດສ່ວນ, ຄວາມຖີ່ ແລະ ປະເພດການບາດເຈັບ ແລະ ການບໍລິການຮັກສາສຸຂະພາບສໍາລັບແມ່ຍິງຜູ້ທີ່ໄດ້
ຮັບບາດເຈັບຈາກການທໍາຮ້າຍຮ່າງກາຍ ຫຼື ຄວາມຮຸນແຮງທາງເພດ ຢູ່ໃນ ສປປ ລາວ ປີ 2014**

a. ມີການແຕ່ຫຼາຍ, ຄວາມຖີ່, ໃຊ້ເຂົ້າໃນການບໍລິການ	ຈໍານວນ	ເປີເຊັນ
ແມ່ຍິງຜູ້ທີ່ລາຍງານກ່ຽວກັບການໄດ້ຮັບບາດເຈັບຈາກຄວາມຮຸນແຮງ (ຈໍານວນ=470)		
ເຄີຍໄດ້ຮັບບາດເຈັບເນື່ອງຈາກຄວາມຮຸນແຮງຂອງຄູ່ຄອງ	202	43.1
ໄດ້ຮັບບາດເຈັບໃນອະດີດ 12 ເດືອນຜ່ານມາ	88	19.9
ເຄີຍໝົດສະຕິ	34	8.6
ເຄີຍໝົດສະຕິໃນອະດີດ 12 ເດືອນຜ່ານມາ	8	2.3
ເຄີຍໄດ້ຮັບບາດເຈັບສົມຄວນຈົນໄດ້ໄປໂຮງໝໍ	48	11.5
ຄວາມຖີ່ໃນການເຄີຍໄດ້ຮັບບາດເຈັບ (ຈໍານວນ=202)		
1 ຄັ້ງ	126	58.9
2 - 5 ຄັ້ງ	40	20.9
ຫຼາຍກວ່າ 5 ຄັ້ງ	36	20.2
ໃນບັນດາແມ່ນເຄີຍໄດ້ຮັບບາດເຈັບສົມຄວນຈົນໄດ້ໄປໂຮງໝໍ(ຈໍານວນ=48)		
ສັດສ່ວນທີ່ໄດ້ໄປໂຮງໝໍໃນອະດີດ 12 ເດືອນຜ່ານມາ	21	41.7
ສັດສ່ວນທີ່ເຄີຍໄດ້ຮັບບາດເປັນປົວຢູ່ໂຮງໝໍ	41	80.9
ໃນບັນດາແມ່ນເຄີຍໄດ້ຮັບການປິ່ນປົວຢູ່ໂຮງໝໍຈາກການບາດເຈັບ (ຈໍານວນ=41)		
ສັດສ່ວນນອນໂຮງມໍ່ຢ່າງໜ້ອຍ 1 ຄືນເນື່ອງຈາກອາການບາດເຈັບ	17	44.9
ສັດສ່ວນຜູ້ທີ່ບອກສາເຫດຄວາມຈິງໃນການບາດເຈັບໃຫ້ພະນັກງານດູແລສຸຂະພາບຮັບຊາບ	27	65.0

b. ປະເພດຂອງການໄດ້ຮັບບາດເຈັບ	ໃນຊ່ວງຂອງຊ່ວຍຊີວິດ		ໃນອະດີດ 12 ເດືອນຜ່ານມາ	
	ຈໍານວນ	ເປີເຊັນ	ຈໍານວນ	ເປີເຊັນ
ປະເພດຂອງການໄດ້ຮັບບາດເຈັບໃນບັນດາຜູ້ທີ່ເຄີຍເຈັບ (ຈໍານວນ=202)				
ຕັດ, ເຈາະ, ກັດ	34	15.9	18	63.4
ເປັນຮອຍ, ມີຮອຍຂີດ, ຟອກຊ້າ	83	37.9	43	51.9
ກະດູກພິກ,ບາດຈົນເຫັນຊິ້ນ	35	18.5	17	46.0
Burns	4	1.8	1	16.4
ຮັບບາດເຈັບຈາກການແທງ, ບາດແຜເຂົ້າເລິກ, ບາແຜຍາວເລິກ	5	2.1	3	71.7
ແຈ້ງຫຼຸຂາດ, ເຈັບຕາ	18	8.7	9	59.1
ກະດູກແຕກ, ຫັກ	4	1.6	2	63.2
ແຂ້ວຫັກ	5	2.3	2	45.7
ເຈັບທາງໃນ	109	56.2	43	44.7
ອື່ນໆ (ທີ່ກໍານົດ):	40	23.6	17	44.0

ຕາຕະລາງ 7.3. ລາຍງານໂດຍຜູ້ທີ່ໄດ້ຮັບຜົນກະທົບຕໍ່ສຸຂະພາບ ແລະ ຄວາມສຸກຈາກຄວາມຮຸນແຮງ, ໃນບັນດາແມ່ຍິງຜູ້ທີ່ໄດ້ຮັບຄວາມຮຸນແຮງທາງເພດ ຫຼື ການທຳຮ້າຍຮ່າງກາຍ ຢູ່ໃນ ສປປ ລາວ ປີ 2014

ການລາຍງານໂດຍຜູ້ທີ່ໄດ້ຮັບຜົນກະທົບຕໍ່ສຸຂະພາບ (ຈຳນວນ=470)	ບໍ່ມີຜົນກະທົບ (%)	ຜົນກະທົບໜ້ອຍ (%)	ຜົນກະທົບຫຼາຍ (%)
ລວມ	40.2	27.5	32.2
ເຂດພື້ນທີ່			
ໃນເມືອງ	37.9	21.5	40.6
ຊົນລະບົດ	40.6	31.7	27.7
ຊົນລະບົດທີ່ບໍ່ມີທາງລົດ	47.3	24.2	27.7
ເຂດພາກພື້ນ			
ພາກເໜືອ	42.2	25.7	31.8
ພາກກາງ	40.9	23.4	35.7
ພາກໃຕ້	36.6	39.5	23.9
ລະດັບການສຶກສາ			
ບໍ່ໄດ້ເຂົ້າໂຮງຮຽນ	35.1	32.8	32.2
ຊັ້ນປະຖົມ	45.7	19.8	34.3
ມັດທະຍົມຕົ້ນ	34.5	32.1	33.4
ອຸດົມສຶກສາ	41.9	33.8	24.3

ຕາຕະລາງ 7.4.a. ລາຍງານໂດຍຜູ້ທີ່ໄດ້ຮັບຜົນກະທົບຕໍ່ກັບການເຮັດວຽກງານ, ໃນບັນດາແມ່ຍິງຜູ້ທີ່ໄດ້ຮັບ ຄວາມຮຸນແຮງທາງເພດ ຫຼື ການທຳຮ້າຍຮ່າງກາຍ ຢູ່ໃນ ສປປ ລາວ ປີ 2014

ລາຍງານຜົນກະທົບດ້ວຍຕົນເອງ ຕໍ່ວຽກງານ (ຈຳນວນ=470)	ບໍ່ສາມາດຄວບສະມາທິ (%)	ຄູ່ຄອງເຮັດໃຫ້ວຽກ ມີຄວາມຫຍຸ້ງຍາກ (%)	ອື່ນໆ (%)	ບໍ່ສາມາດໃຊ້ໄດ້ (ເຮັດວຽກບໍ່ຫວັງເງິນ) (%)
ລວມ	20.5	26.6	16.4	9.6
ເຂດພື້ນທີ່				
ໃນເມືອງ	23.0	25.8	17.5	11.5
ຊົນລະບົດ	18.8	27.5	16.6	6.6
ຊົນລະບົດທີ່ບໍ່ມີທາງລົດ	22.0	24.3	10.5	21.9
ເຂດພາກພື້ນ				
ພາກເໜືອ	25.8	29.8	13.3	6.3
ພາກກາງ	19.4	21.7	19.1	11.1
ພາກໃຕ້	18.3	36.0	12.6	9.0
ລະດັບການສຶກສາ				
ບໍ່ໄດ້ເຂົ້າໂຮງຮຽນ	16.1	35.7	15.6	11.8
ຊັ້ນປະຖົມ	21.9	19.3	18.7	9.1
ມັດທະຍົມຕົ້ນ	30.1	31.1	20.9	5.8
ອຸດົມສຶກສາ	17.3	22.4	6.4	9.6

ຕາຕະລາງ 7.5.a. ບັນຫາທົ່ວໄປ, ບັນຫາດ້ານຮ່າງກາຍ ແລະ ສຸຂະພາບຈິດ ລາຍງານໂດຍບັນດາແມ່ຍິງທີ່ໄດ້ຮັບ, ອີງຕາມປະສົບການຕົວຈິງຂອງແມ່ຍິງທີ່ໄດ້ຮັບຄວາມຮຸນແຮງທາງເພດ ແລະ/ຫຼື ການທໍາຮ້າຍຮ່າງກາຍຈາກຜູ້ເປັນຄູ່ຄອງ ຢູ່ໃນ ສປປ ລາວ ປີ 2014

	ລວມ (ຈໍານວນ=2,846)		
	ບໍ່ມີຄວາມຮຸນແຮງ (ຈໍານວນ=2,377) %	ຄວາມຮຸນແຮງທາງເພດ / ຕໍ່ຮ່າງກາຍ (ຈໍານວນ=470) %	ທັງໝົດຄູ່ຄອງແມ່ຍິງ (ຈໍານວນ=2,847) %
ສະພາບໂດຍທົ່ວໄປກ່ຽວກັບສຸຂະພາບ			
ສຸຂະພາບບໍ່ດີ ແລະ ສຸຂະພາບຮ້າຍແຮງ	14.9	22.1	16.0
ບາງຄົນ / ຫຼາຍຄົນບັນຫາທາງດ້ານການເດີນ	5.9	9.7	6.5
ບາງຄົນ, ຫຼາຍຄົນບັນຫາທາງດ້ານການເຮັດວຽກຈິດຈະກໍາເປັນປະຈໍາ	4.7	7.8	5.2
ບາງຄົນ / ຫຼາຍຄົນຄວາມເຈັບປວດ	3.5	6.2	3.9
ບາງຄົນ / ຫຼາຍຄົນບັນຫາທາງດ້ານສຸຂະພາບຈິດ ຫຼື ສະມາທິ	6.7	10.9	7.3
ມີຄວາມຄຽດທາງດ້ານສະພາບຈິດໃນ 4 ອາທິດຜ່ານມາ ວັດແທກໂດຍ SRQ*			
0-5	72.7	52.7	69.7
6-10	20.3	29.2	21.6
11-15	6.1	14.7	7.4
16-20	1.0	3.4	1.4
ຄ່າສະເລ່ຍຂອງ SRQ **	3.8	5.7	4.1
ຄ່າປານກາງ SRQ **	3.0	5.0	3.0
ເຄີຍຄິດຂ້າຕົງຕາຍ	1.9	8.4	2.8
ພະຍາຍາມຂ້າຕົວຕາຍ	0.6	2.8	0.9

* SRQ-20 ແມ່ນຊຸດ 20 ຄໍາຖາມໃນກຸ່ມຄໍາຖາມທີ່ໃຫ້ຕອບເອງທີ່ສ້າງ ເປັນເຄື່ອງມືໜຶ່ງຂອງ WHO ທີ່ການກວດເບິ່ງລະດັບຄວາມຄຽດຂອງອາລົມ, ຫຼາຍຈຸດທີ່ຢືນຢັນເຖິງຄວາມເປັນໄປໄດ້ທີ່ເນັດໃຫ້ຊຶມເສົ້າ.

** Note that this is not a percentage but an average score for each of the subgroups

ຕາຕະລາງ 7.5.b. ບັນຫາສະພາບຈິດລາຍງານໂດຍບັນດາແມ່ຍິງທີ່ເຄີຍເປັນ, ອົງຕາມປະສົບການຄວາມຮຸນແຮງທາງດ້ານຈິດໃຈຂອງແມ່ຍິງທີ່ເກີດຈາກຄູ່ຄອງ ຢູ່ໃນ ສປປ ລາວ ປີ 2014

	ແມ່ຍິງທີ່ບໍ່ໄດ້ລາຍງານກ່ຽວກັບຄວາມຮຸນແຮງທາງເພດ ຫຼື ການທໍາຮ້າຍຮ່າງກາຍ		ແມ່ຍິງທີ່ໄດ້ລາຍງານກ່ຽວກັບຄວາມຮຸນແຮງທາງເພດ ຫຼື ການທໍາຮ້າຍຮ່າງກາຍ		ລວມແມ່ຍິງທັງໝົດ ທີ່ເຄີຍໄດ້ຮັບ ຄວາມຮຸນແຮງ (N= 2,847) %	
	ບໍ່ມີຄວາມຮຸນແຮງ* (N=1,943) %	ຄວາມຮຸນແຮງທາງດ້ານຈິດໃຈ ຢູ່ຜູ້ດຽວ (N=434) %	ຜູ້ຍິງທີ່ບໍ່ເຄີຍເຈັບຄວາມຮຸນແຮງທາງເພດ/ ການທໍາຮ້າຍຮ່າງກາຍ (N= 2,377) %	ຄວາມຮຸນແຮງທາງເພດ ຫຼື ການທໍາຮ້າຍຮ່າງກາຍ ໂດຍບໍ່ກະທົບທາງດ້ານຈິດໃຈ (N= 130) %		ຄວາມຮຸນແຮງທາງເພດ ຫຼື ການທໍາຮ້າຍຮ່າງກາຍ ໂດຍມີ ກະທົບທາງດ້ານຈິດໃຈ (N=340) %
ມີຄວາມຄຽດທາງດ້ານສະພາບຈິດໃນ 4 ອາທິດ ຜ່ານມາ ວັດແທກໂດຍ SRQ*						
0-5	74.5	64.1	72.7	68.4	47.0	52.5
6-10	19.3	25.0	20.3	22.8	31.3	29.1
11-15	5.4	9.0	6.1	7.2	17.2	14.6
16-20	0.8	2.0	1.0	1.6	4.6	3.8
ຄ່າສະເລ່ຍຂອງ SRQ **	3.6	4.8	3.8	4.2	6.2	5.7
ຄ່າບານກາງ SRQ **	2.0	4.0	3.0	3.0	6.0	5.0
ເຄີຍຄິດຂ້າຕົງຕາຍ	1.4	3.9	1.9	2.0	10.5	6.7
ພະຍາຍາມຂ້າຕົວຕາຍ	0.5	1.1	0.6	0.0	3.8	2.8

* For the purpose of this table the women with no violence did not experience any physical, sexual or psychological violence, hence the N is different compared to table 7.5.a.
 ** SRQ-20 is a set of 20 questions in a self-reported questionnaire that make up a WHO screening tool for emotional distress, more points indicating more probability for depression
 *** Note that this is not a percentage but an average score for each of the subgroups

ຕາຕະລາງ 7.6. ນໍາໃຊ້ຢາ ແລະ ການບໍລິການດູແລສຸຂະພາບ ໃນບັນດາແມ່ຍິງທີ່ເຄີຍ, ອີງຕາມປະສົບການຕົວຈິງຂອງ ແມ່ຍິງທີ່ໄດ້ຮັບຄວາມຮຽນແຮງທາງເພດ ແລະ/ຫຼື ການທໍາຮ້າຍຮ່າງກາຍຈາກຜູ້ເປັນຄູ່ຄອງ ຢູ່ໃນ ສປປ ລາວ ປີ 2014

	ບໍ່ມີ ຄວາມຮຽນແຮງ (%)	ຄວາມຮຽນແຮງທາງເພດ / ການທໍາຮ້າຍຮ່າງກາຍ (%)	ຜູ້ໃຫ້ຄໍາຕອບ ທັງໝົດ (%)
ນໍາໃຊ້ການບໍລິການຮັກສາ ແລະ ຢາໃນ 4 ອາທິດທີ່ຜ່ານມາ (ຈໍານວນ=2,847)			
ປຶກສາກັດແພດ ຫຼື ພະນັກງານສູນສາທາລະນະສຸກ	31.0	42.1	32.7
ກິນຢາອນລັດ	6.0	6.6	6.1
ກິນຢາແກ້ເຈັບປວດ	42.1	45.9	42.7
ກິນຢາເພື່ອຄວາມໂສກເສົ້າ/ຊຶມເສົ້າ	0.9	0.5	0.8
ເຄີຍໄດ້ຮັບການຮັກສາໃນອະດີດ 12 ເດືອນຜ່ານມາ (ຈໍານວນ=2,847)			
ໄດ້ຮັບການຜ່າຕັດ (ນອກເໜືອຈາກການຜ່າຕັດຄອດລູກ)	2.0	2.3	2.1
ນອນໂຮງໝໍຢ່າງໜ້ອຍ 1 ຄືນ	9.6	11.9	9.9

ຕາຕະລາງ 7.7. ແມ່ຍິງໃຫ້ການລາຍງານກ່ຽວກັບຜົນສຸຂະພາບຈະເລີນພັນ, ອີງຕາມປະສົບການຕົວຈິງຂອງແມ່ຍິງ ທີ່ໄດ້ຮັບຄວາມຮຽນແຮງທາງເພດ ແລະ/ຫຼື ການທໍາຮ້າຍຮ່າງກາຍຈາກຜູ້ເປັນຄູ່ຄອງ ຢູ່ໃນ ສປປ ລາວ ປີ 2014

a. ອີງຕາມຜູ້ທີ່ມີປະສົບການຈາກຄວາມຮຽນແຮງ	ບໍ່ມີຄວາມ ຮຽນແຮງ (%)	ຄວາມຮຽນແຮງ ທາງເພດ/ການທໍາ ຮ້າຍຮ່າງກາຍ (%)	ຜູ້ໃຫ້ ຄໍາຕອບ ທັງໝົດ (%)
ອັດຕາສ່ວນໃນບັນດາແມ່ຍິງທີ່ຖືພາ (N=2,847)			
ເຄີຍຖືພາ	96.3	97.2	96.4
ສະຖານະການຜູ້ຖືພາສ່ວນຫຼາຍໃນປັດຈຸບັນ ແມ່ນຜູ້ຍິງທີ່ໄດ້ເກີດລູກໄດ້ 5 ປີທີ່ຜ່ານມາ (N=968)			
ຖືພາໂດຍບໍ່ຕ້ອງການ ຫຼື ຕ້ອງການໃນເວລາຕໍ່ມາ	15.2	18.5	15.8
ສຸຂະພາບຈະເລີນພັນ ໃນບັນດາແມ່ຍິງ(ຈໍານວນ=2,846)			
ເຄີຍເກີດກ່ອນກໍານົດ	20.4	30.6	22.0
ເຄີຍມີລູກຕາຍຢູ່ໃນທ້ອງ	3.5	4.1	3.6
ເຄີຍມີການແທ້ງລູກ	8.7	18.5	10.2
b. ອີງໃສ່ປະສົບການທີ່ຖືກຄວາມຮຽນແຮງໃນເວລາຖືພາ	ບໍ່ມີຄວາມຮ້າຍແຮງ ໃນການຖືພາ(%)	ມີຄວາມຮ້າຍແຮງ ໃນການຖືພາ(%)	ຜູ້ໃຫ້ຄໍາຕອບ ທັງໝົດ (%)
ສຸຂະພາບຈະເລີນພັນໃນກຸ່ມຜູ້ເຄີຍຖືພາ(N=2,744)			
ເຄີຍເກີດກ່ອນກໍານົດ	21.8	32.7	22.0
ເຄີຍມີລູກຕາຍຢູ່ໃນທ້ອງ	3.5	10.2	3.6
ເຄີຍມີການແທ້ງລູກ	10.1	16.7	10.2

ຕາຕະລາງ 7.8. ປັດໃຈທີ່ກ່ຽວຂ້ອງກັບການຖືພາທີ່ຜ່ານມາ, ໃນບັນດາແມ່ຍິງທີ່ເກີດລູກມີຊີວິດໃນ 5 ປີທີ່ຜ່ານມາ, ອີງຕາມປະສົບການຕົວຈິງຂອງແມ່ຍິງທີ່ໄດ້ຮັບຄວາມຮຽນແຮງທາງເພດ ຫຼື ທໍາຮ້າຍຮ່າງກາຍຈາກຜູ້ເປັນຄູ່ຄອງ ຢູ່ໃນ ສປປ ລາວ ປີ 2014

	ບໍ່ມີຄວາມຮຽນແຮງ (ຈໍານວນ= 779) (%)	ມີຄວາມຮຽນແຮງທາງເພດ ຫຼື ການທໍາຮ້າຍຮ່າງກາຍ (ຈໍານວນ=189) (%)	ຈໍານວນແມ່ຍິງທັງໝົດ (ຈໍານວນ= 968) (%)
ຜູ້ໃຫ້ຄໍາຕອບວ່າບໍ່ໄດ້ຕ້ອງການ (ບໍ່ຕ້ອງການ ຫຼື ການຖືພາແບບບໍ່ໄດ້ຕັ້ງໃຈ)	15.2	18.5	15.8
ຄູ່ຄອງບໍ່ຕ້ອງການໃຫ້ຖືພາ	13.2	14.6	13.4
ຄູ່ຄອງຕ້ອງການຢາກໄດ້ລູກຊາຍ	25.6	25.6	25.6
ມີການຕື່ມສິ່ງມືນເມົາໃນເວລາຖືພາ	13.3	25.6	15.4
ມີການສູບຢາໃນເວລາຖືພາ	8.9	11.7	9.4
ພາຍຫຼັງເກີດລູກບໍ່ໄດ້ມີການກວດສຸຂະພາຍຄືນ	35.0	33.4	35.1

ຕາຕະລາງ 7.9. ການນໍາໃຊ້ວິທີການຄຸມກໍາເນີດລາຍງາຍໂດຍແມ່ຍິງ, ອີງຕາມປະສົບການກ່ຽວກັບຄວາມຮຽນແຮງ ທາງເພດ ແລະ / ຫຼື ການທໍາຮ້າຍຮ່າງກາຍຈາກຜູ້ເປັນຄູ່ຄອງ ຢູ່ໃນ ສປປ ລາວ ປີ 2014

	ບໍ່ມີ ຄວາມ ຮຽນແຮງ (%)	ຄວາມຮຽນແຮງ ທາງເພດ/ການທໍາ ຮ້າຍຮ່າງກາຍ (%)	ຈໍານວນ ແມ່ຍິງ ທັງໝົດ (%)
ໃນບັນດາຈໍານວນແມ່ຍິງທັງໝົດຜູ້ທີ່ມີເພດສໍາພັນກັບຄູ່ (ຈໍານວນ=2,845)			
ເຄີຍນໍາໃຊ້ວິທີໃນການປ້ອງກັນ / ເຮັດໃຫ້ຖືພາຊ້າ	51.3	61.9	52.9
ປັດຈຸບັນນໍາໃຊ້ວິທີໃນການປ້ອງກັນ / ເຮັດໃຫ້ຖືພາຊ້າ	73.0	69.7	72.4
ຄູ່ຄອງໄດ້ເຄີຍປະຕິເສດ / ໃຫ້ຢຸດການຄຸມກໍາເນີດ	1.5	4.4	1.9
ຄູ່ຄອງເຄີຍນໍາໃຊ້ຖົງຢາງອະນາໄມໃນະຈຸບັນ ຫຼື ໃຊ້ເປັນສ່ວນຫຼາຍ	5.5	12.3	6.5
ປັດຈຸບັນເຄີຍບອກໃຫ້ຄູ່ຄອງໃຊ້ຖົງຢາງ ຫຼື ໃຫ້ນໍາໃຊ້ເປັນສ່ວນຫຼາຍ	5.7	11.6	6.6
ປັດຈຸບັນເຄີຍຄູ່ຄອງເຄີຍປະຕິເສດໃຊ້ຖົງຢາງ ຫຼື ບໍ່ຢາກໃຊ້ເປັນສ່ວນຫຼາຍ	2.0	3.3	2.2
ໃນບັນດາແມ່ຍິງຜູ້ທີ່ນໍາໃຊ້ຢາຄຸມກໍາເນີດໃນປັດຈຸບັນ (ຈໍານວນ=1,142)			
ປັດຈຸບັນຄູ່ຄອງຮູ້ວ່າຜູ້ຍິງໃຊ້ຢາຄຸມກໍາເນີດ	90.8	93.1	91.2
ໃນບັນດາແມ່ຍິງຜູ້ທີ່ໃຊ້ຖົງຢາງອະນາໄມໃນປັດຈຸບັນ / ໃຊ້ຫຼາຍທີ່ສຸດເວລາມີເພດສໍາພັນກັບຄູ່ (ຈໍານວນ=178)			
ໄດ້ໃຊ້ຖົງຢາງອະນາໄມເວລາມີເພດສໍາພັນໃນຄັ້ງທີ່ແລ້ວ	38.8	48.5	41.6

ຕາຕະລາງ 7.10. ການສະແດງອອກໃນການບໍ່ເຫັນດີຂອງຜູ້ເປັນສາມີ / ຄູ່ຄອງກ່ຽວກັບການຄຸມກຳເນີດ ຫຼື ໃຊ້ຖົງຢາງອະນາໄມ ໃນບັນດາແມ່ຍິງທີ່ເອີ້ນຖົງວິທີການປະຕິເສດຂອງຜູ້ເປັນຄູ່ ຢູ່ໃນ ສປປ ລາວ ປີ 2014

ວິທີການສະແດງຄວາມບໍ່ເພິ່ງພໍໃຈ	ການຄຸມກຳເນີດ (ຈຳນວນ=61)		ຖົງຢາງອະນາໄມ	
	ຈຳນວນ	(%)	Number	ຈຳນວນ (%)
ບອກບໍ່ໃຫ້ຍອມຮັບ	54	83.2	53	76.5
ແຂກໃສ່ / ໃຈຮ້າຍ	4	9.0	1	1.1
ຫົວຕໍ່ລາວ/ເຮັດໃຫ້ບໍ່ແຕ່ງຕົງ			1	0.7
ເວົ້າວ່າມັນບໍ່ຈຳເປັນ			21	33.2
ອື່ນໆ	7.0	10.2	6	14.1

ຈຳນວນເພີ່ມຂຶ້ນຫຼາຍກວ່າຄ່າ N ແລະ ເປີເຊັນຫຼາຍກວ່າ 100% ເນື່ອງຈາກວ່າຜູ້ຕອບຄຳຖາມດັ່ງກ່າວໃຫ້ຫຼາຍຄຳຕອບ

ຕາຕະລາງ 7.11.a. ຜູ້ລາຍງານຄຳຕອບກ່ຽວກັບບຸກກຄົນທີ່ໄດ້ປົກປ້ອງພວກເຂົາ ໃນການເຂົ້າຮ່ວມຢູ່ໃນກຸ່ມ/ທີ່ປະຊຸມ ຢູ່ໃນ ສປປ ລາວ ປີ 2014

ບຸກກຄົນທີ່ໄດ້ປົກປ້ອງໃນການເຂົ້າຮ່ວມຢູ່ໃນກຸ່ມ/ທີ່ປະຊຸມ	ແມ່ຍິງທຸກຄົນ		ແມ່ຍິງທີ່ໄດ້ເຄີຍ	
	ຈຳນວນ	ເປີເຊັນ	ຈຳນວນ	ເປີເຊັນ
ບໍ່ມີບຸກຄົນໃດປົກປ້ອງ	2,922	97.1	2,774	97.0
ຄູ່ / ສາມີ	22	0.7	22	0.8
ພໍ່ແມ່	2	0.1	1	0.0
ຜູ້ເປັນພໍ່ແມ່ (ບຸ່ຍາ ຫຼື ພໍ່ເຖົ້າແມ່ເຖົ້າ) / ພໍ່ແມ່ຂອງຄູ່ຄອງ	4	0.1	4	0.1
ອື່ນໆ	57	2.2	55	2.3

ຕາຕະລາງ 7.11.b. ຜູ້ຕອບແບບສອບຖາມແມ່ນມີອິດສະຫຼະໃນການເຂົ້າໃນກຸ່ມ / ປະຊຸມ, ອີງຕາມປະສົບການຂອງແມ່ຍິງ ທີ່ໄດ້ຮັບຄວາມຮຸນແຮງທາງເພດ ຫຼື ທຳຮ້າຍຮ່າງກາຍຈາກຜູ້ເປັນຄູ່ຄອງ ຢູ່ໃນ ສປປ ລາວ ປີ 2014

ເຂົ້າຮ່ວມໃນກຸ່ມ ຫຼື ໃນກອງປະຊຸມຕ່າງໆ	ຄວາມຮຸນແຮງທາງເພດ / ການທຳຮ້າຍຮ່າງກາຍ		
	ບໍ່ມີຄວາມຮຸນແຮງ %	ການທຳຮ້າຍຮ່າງກາຍ %	ໃນບັນດາແມ່ຍິງທັງໝົດ %
ຜູ້ຕອບແບບສອບຖາມແມ່ນໄດ້ເຂົ້າຮ່ວມກຸ່ມ, ອີງການຈັດຕັ້ງຂອງສະມາຄົມເປັນປົກກະຕິ (N=1,939)	69.0	64.1	68.3
ຜູ້ຕອບແບບສອບຖາມເຄີຍປົກປ້ອງບໍ່ໃຫ້ເຂົ້າຮ່ວມກຸ່ມ, ອີງການຈັດຕັ້ງຂອງສະມາຄົມ (N=81)	3.0	4.4	3.2

ໝາຍເຫດ: ມີຜູ້ຕອບແບບສອບຖາມໜຶ່ງທີ່ໃຫ້ຄຳຕອບວ່າບໍ່ເຄີຍມີການປົກປ້ອງແຕ່ຢ່າງໃດ ແລະ ພວກເຂົາໄດ້ຮັບການປົກປ້ອງຈາກຜູ້ອື່ນ, ດັ່ງນັ້ນ ຂ້າພະເຈົ້າຈຶ່ງຢຶດຖືເອົາກຸ່ມທີ່ເຄີຍປົກປ້ອງ ໃຫ້ປ່ຽນແປງຢູ່ໃນ N ແລະ %

ໝາຍເຫດ: ສຳລັບຄຳຖາມນັ້ນແມ່ນໄດ້ຖາມແມ່ຍິງໝົດທຸກຄົນ, ຢູ່ໃນຕາຕະລາງ (b) ແມ່ນໄດ້ຄິດໄລ່ພຽງສະເພາະຄູ່ຄອງຂອງແມ່ຍິງທີ່ເຄີຍເທົ່ານັ້ນ

ຕາຕະລາງ 8.1. ຊີວິດການເປັນຢູ່ທີ່ດີຂອງເດັກລາຍງານໂດຍແມ່ຍິງທີ່ມີເດັກອາຍຸຕັ້ງແຕ່ 6-11 ປີ ອີງຕາມປະສິບການຂອງແມ່ຍິງທີ່ໄດ້ຮັບຄວາມຮຸນແຮງທາງເພດ ຫຼື ທໍາຮ້າຍຮ່າງກາຍຈາກຜູ້ເປັນຄູ່ຄອງ ຢູ່ໃນ ສປປ ລາວ ປີ 2014

ສັດສ່ວນແມ່ຍິງທີ່ລາຍງານກ່ຽວກັບເດັກນ້ອຍ ຢ່າງໜ້ອຍທີ່ຈະຕ້ອງມີບັນຫາດັ່ງນີ້ (ອາຍຸແຕ່ 6-11 ປີ)	ບໍ່ມີຄວາມຮຸນແຮງ (ຈຳນວນ=2,377) (%)	ມີຄວາມຮຸນແຮງທາງເພດ ຫຼື ການທໍາຮ້າຍຮ່າງກາຍ (ຈຳນວນ=470) (%)	ຈຳນວນແມ່ຍິງທັງໝົດ (ຈຳນວນ=2,847) (%)
ມີການຝັນຮ້າຍ	15.4	24.5	16.9
ຍຽວໃສ່ບ່ອນ	25.5	29.1	26.1
ເດັກທີ່ມີດຽບ (ບໍ່ມັກປາກ)	29.3	43.4	31.5
ລູກມີນິດໃສກ້າວລ້າວ	14.1	24.6	15.8
ມີ 2 ບັນຫາ ຫຼື ຫຼາຍກວ່າດັ່ງທີ່ໄດ້ກ່າວມາຂ້າງເທິງນີ້	13.7	25.5	15.6
ລູກເສັງຕົກ/ຈະຕ້ອງໄດ້ຮຽນຫ້ອງເກົ່າ	15.8	20.4	16.5
ລູກບໍ່ໄປໂຮງຮຽນ/ໂຈະການຮຽນ	3.7	7.8	4.3

ຕາຕະລາງ 8.2. ລູກເປັນພະຍານຮູ້ເຫັນເຫດການຄວາມຮຸນແຮງ, ອີງຕາມປະສິບການຂອງແມ່ຍິງທີ່ເຄີຍໄດ້ຮັບຄວາມຮຸນແຮງທາງເພດ ຫຼື ທໍາຮ້າຍຮ່າງກາຍຈາກຜູ້ເປັນຄູ່ຄອງ ຢູ່ໃນ ສປປ ລາວ ປີ 2014

	ຕາມເຂດໃນເມືອງ/ຊົນລະບົດ			ຕາມພາກພື້ນ			ລວມ (ຈຳນວນ=348) (%)
	ໃນເມືອງ (ຈຳນວນ=102) (%)	ຊົນລະບົດ (ຈຳນວນ=200) (%)	ຊົນລະບົດ ບໍ່ມີທາງລົດ (ຈຳນວນ=46) (%)	ພາກເໜືອ (ຈຳນວນ=90) (%)	ພາກກາງ (ຈຳນວນ=180) (%)	ພາກໃຕ້ (ຈຳນວນ=78) (%)	
ບໍ່ເຄີຍ	29.0	38.0	51.8	30.3	38.3	37.2	36.2
1 ຫຼື 2 ຄັ້ງ	40.1	43.3	26.1	50.1	35.2	44.3	40.6
ຫຼາຍຄັ້ງ	11.8	8.9	9.6	11.4	11.7	4.1	10.0
ຫຼາຍຄັ້ງນັບບໍ່ໄດ້	19.1	9.4	12.6	8.3	14.4	14.5	13.0
ບໍ່ຮູ້, ປະຕິເສດ	-	0.4	-	-	0.4	-	0.2

ຕາຕະລາງ 8.3. ເປີເຊັນຂອງຄໍາຕອບກ່ຽວກັບຄວາມຮຸນແຮງທີ່ມີຕໍ່ຜູ້ເປັນແມ່ຂອງລາວ (ຜູ້ຍິງ), ຕໍ່ກັບຜູ້ເປັນແມ່ເຖົ້າ ຫຼື ຕໍ່ກັບຜູ້ເປັນຄູ່ຄອງ ໃນຕອນລາວຍັງເປັນເດັກນ້ອຍ, ໃນບັນດາແມ່ຍິງທີ່ໄດ້ເຄີຍຖືກ, ອີງຕາມປະສົບການຄວາມຮຸນແຮງທີ່ໄດ້ຮັບຈາກຄູ່ຮ່ວມຊີວິດ ຢູ່ໃນ ສປປ ລາວ ປີ 2014

	ສັດສ່ວນແມ່ຍິງທີ່ໄດ້ລາຍງານ		
	ຜູ້ເປັນພໍ່ເຖົ້າ ແລະ ແມ່ເຖົ້າ ຕໍ່ຜູ້ເປັນແມ່ຍ່າ (ຈໍານວນ=2,847) (%)	ແມ່ຂອງລາວ ຕໍ່ພໍ່ ຂອງລາວ (ຈໍານວນ=2,847)	ພໍ່ແມ່ຖືກຕີຄືກັນ ກັບເດັກນ້ອຍ (ຈໍານວນ=2847) (%)
ອີງຕາມຈໍານວນແມ່ຍິງທັງໝົດທີ່ເຄີຍໄດ້ຮັບ	11.6	4.0	5.3
ອີງຕາມປະສົບການຂອງຄວາມຮຸນແຮງ			
ບໍ່ເຄີຍໄດ້ມີປະສົບການຄວາມຮຸນແຮງຈາກຜູ້ເປັນຄູ່ຄອງແຕ່ຢ່າງໃດ	9.9	3.5	3.8
ເຄີຍໄດ້ມີປະສົບການຄວາມຮຸນແຮງທາງເພດ ຫຼື ຮ່າງກາຍຈາກຜູ້ເປັນຄູ່ຄອງ	20.6	6.7	13.9
ອີງຕາມປະເພດຂອງຄວາມຮຸນແຮງ			
ບໍ່ມີຄວາມຮຸນແຮງ	9.9	3.5	3.8
ຄວາມຮຸນແຮງທາງເພດຢ່າງດຽວ	20.4	6.6	11.4
ການທໍາຮ້າຍຮ່າງກາຍຢ່າງດຽວ	14.3	4.9	14.6
ຄວາມຮຸນແຮງທັງສອງ	35.3	10.9	15
ອີງຕາມລະດັບຂອງຄວາມຮຸນແຮງທີ່ມີຕໍ່ກັບຮ່າງກາຍ			
ບໍ່ມີການທໍາຮ້າຍຮ່າງກາຍ	10.4	3.6	4.1
ຄວາມຮຸນແຮງຕໍ່ກັບຮ່າງກາຍທໍາມະດາ	27.9	5.5	17.2
ຄວາມຮຸນແຮງຕໍ່ກັບຮ່າງກາຍໃນຂັ້ນຮ້າຍແຮງ	16.4	7.5	13.3

ຕາຕະລາງ 9.1 ເປີເຊັນຂອງແມ່ຍິງທີ່ໃຫ້ຄໍາຕອບກ່ຽວກັບບັນຫາອື່ນ ແລະ ແມ່ຍິງທີ່ໃຫ້ຄໍາຕອບກ່ຽວກັບບັນຫາຄວາມຮຸນແຮງ, ໃນບັນດາແມ່ຍິງທີ່ໄດ້ຮັບຄວາມຮຸນແຮງທາງຮ່າງກາຍ ຫຼື ຄວາມຮຸນແຮງທາງເພດຢູ່ໃນ ສປປ ລາວ(N=470)

ບຸກຄົນທີ່ໄດ້ບອກໃຫ້ຮັບຮູ້*	ຈໍານວນ	ເປີເຊັນ
ບໍ່ໄດ້ບອກໃຜ	203	43.2
ໝູ່	92	19.5
ພໍ່ແມ່	161	34.2
ອ້າຍ ຫຼື ເອື້ອຍ	169	35.9
ປ້າ ຫຼື ລຸງ	84	17.9
ສາມີ / ຄອບຄົວສາມີ	83	17.8
ລູກ	4	0.9
ເພື່ອນບ້ານ	45	9.6
ເຈົ້າໜ້າທີ່ຕໍາຫຼວດ	9	2.0
ທ່ານໝໍ / ໜ່ວຍງານຜູ້ດູແລສຸຂະພາບ	6	1.3
ສະຫະພັນແມ່ຍິງ/ອົງການທີ່ບໍ່ຂຶ້ນກັບລັດຖະບານ(NGO)	15	3.2
ອໍານາດການປົກຄອງທ້ອງຖິ່ນ	56	11.9
ອື່ນໆ	15	3.2

* ຄໍາຕອບທີ່ໄດ້ຫຼາຍກວ່າໜຶ່ງຄໍາຕອບ, ດັ່ງນັ້ນຈໍານວນເປີເຊັນທັງໝົດທີ່ໄດ້ແມ່ນເກີນ 100 ເປີເຊັນ

ຕາຕະລາງ 9.2 ເປີເຊັນຂອງແມ່ຍິງທີ່ໄດ້ຮັບການຊ່ວຍເຫຼືອຈາກຄົນອື່ນໃນບັນດາແມ່ຍິງທີ່ໄດ້ຮັບຄວາມຮຸນແຮງທາງຮ່າງກາຍ ຫຼື ຄວາມຮຸນແຮງທາງເພດ ຢູ່ໃນ ສປປ ລາວ (ຈໍານວນ=470)

ຜູ້ທີ່ໃຫ້ການຊ່ວຍເຫຼືອ*	ຈໍານວນ	ເປີເຊັນ
ບໍ່ໄດ້ບອກໃຜ	207	44.0
ໝູ່	95	20.2
ພໍ່ແມ່	161	34.3
ອ້າຍ ຫຼື ເອື້ອຍ	162	34.5
ປ້າ ຫຼື ລຸງ	77	16.4
ສາມີ / ຄອບຄົວສາມີ	76	16.2
ລູກ	3	0.6
ເພື່ອນບ້ານ	46	9.8
ເຈົ້າໜ້າທີ່ຕໍາຫຼວດ	6	1.3
ທ່ານໝໍ/ໜ່ວຍງານຜູ້ດູແລສຸຂະພາບ	4	0.9
ສະຫະພັນແມ່ຍິງ/ອົງການທີ່ບໍ່ຂຶ້ນກັບລັດຖະບານ(NGO)	13	2.8
ອໍານາດການປົກຄອງທ້ອງຖິ່ນ	50	10.6
ອື່ນໆ	10	2.1

* ຄໍາຕອບທີ່ໄດ້ຫຼາຍກວ່າໜຶ່ງຄໍາຕອບ, ດັ່ງນັ້ນຈໍານວນເປີເຊັນທັງໝົດທີ່ໄດ້ແມ່ນເກີນ 100 ເປີເຊັນ

ຕາຕະລາງ 9.3 ເປີເຊັນຂອງແມ່ຍິງທີ່ກ່າວຕ້ອງການຊ່ວຍເຫຼືອຫຼາຍຈາກຄົນອື່ນ. ໃນບັນດາແມ່ຍິງທີ່ໄດ້ຮັບຄວາມຮຸນແຮງທາງຮ່າງກາຍ ຫຼື ຄວາມຮຸນແຮງທາງເພດ ຢູ່ໃນ ສປປ ລາວ (N=470)

ຕ້ອງການຄວາມຊ່ວຍເຫຼືອຫຼາຍຈາກ *	ຈຳນວນ	ເປີເຊັນ
ບໍ່ໄດ້ລະບຸ	251	53.4
ຍາດຕິພົນ້ອງທາງຝ່າຍຍິງ	76	16.2
ຍາດຕິພົນ້ອງທາງຝ່າຍຊາຍ	124	26.4
ໜູ່ເພື່ອນ ແລະ ເພື່ອນບ້ານໃກ້ຄຽງ	48	10.3
ສູນດູແລຮັກສາສຸຂະພາບ	6	1.2
ເຈົ້າໜ້າທີ່ຕໍາຫຼວດ	20	4.2
ພະອາຈານ / ຜູ້ນໍາທາງສາດສະໜາ	1	0.2
ສັງຄົມສົງເຄາະ	10	2.2
ນາຍບ້ານ	90	19.1
ໜ່ວຍງານໄກ້ເກ່ຍ	45	9.7
ອື່ນໆ	25	5.4

* ຄໍາຕອບທີ່ໄດ້ຫຼາຍກວ່າໜຶ່ງຄໍາຕອບ, ດັ່ງນັ້ນຈຳນວນເປີເຊັນທັງໝົດທີ່ໄດ້ແມ່ນເກີນ 100 ເປີເຊັນ

ຕາຕະລາງ 9.4 ເປີເຊັນແມ່ຍິງທີ່ຮ້ອງຂໍຄວາມຊ່ວຍເຫຼືອຈາກໜ່ວຍງານທີ່ກ່ຽວຂ້ອງ/ບຸກກຄົນພາຍໃນອໍານາດການປົກຄອງ ແລະ ຄວາມເພິ່ງພໍໃຈຂອງບັນດາແມ່ຍິງທີ່ໄດ້ຮັບການຊ່ວຍເຫຼືອຈາກ ການຖືກທໍາຮ້າຍຮ່າງກາຍ ຫຼື ຄວາມຮຸນແຮງທາງເພດ ຢູ່ໃນ ສປປ ລາວ ປີ 2014 (N=470)

	ຜູ້ທີ່ໃຫ້ການຊ່ວຍເຫຼືອ		ຄວາມເພິ່ງພໍໃຈທີ່ໄດ້ຮັບການຊ່ວຍເຫຼືອ
	ຈຳນວນ	ເປີເຊັນ	ຈຳນວນ
ບໍ່ເຄີຍໃຫ້ການໄປຊ່ວຍເຫຼືອ	347	71.4	
ເຈົ້າໜ້າທີ່ຕໍາຫຼວດ	18	3.8	16
ສູນປິ່ນປົວສຸຂະພາບ	12	2.6	10
ບໍລິການດ້ານສັງຄົມ	2	0.4	2
ສູນໃຫ້ຄໍາປຶກສາໃນດ້ານກົດໝາຍ	2	0.4	2
ສານ	2	0.4	2
ອໍານາດການປົກຄອງທ້ອງຖິ່ນ	89	18.9	85
ສະຫະພັນແມ່ຍິງ	20	4.3	18
ສັງຄົມສົງເຄາະ	55	11.7	51
ພະອາຈານ / ຜູ້ນໍາທາງສາສະໜາ	2	0.4	2
ຈາກອື່ນໆ (b,c,d,e,f,j,x)	21	4.5	18

ຕາຕະລາງ 9.5. ເຫດຜົນຕົ້ນຕໍໃນການຊອກຫາໜ່ວຍງານຊ່ວຍເຫຼືອຂອງບັນດາແມ່ຍິງທີ່ໄດ້ຮັບການທໍາຮ້າຍຮ່າງກາຍ ຫຼື ຄວາມຮຸນແຮງທາງທາງເພດຈາກຄູ່ຄອງ ແລະ ຜູ້ທີ່ຮ້ອງຂໍຄວາມຊ່ວຍເຫຼືອ ຢູ່ໃນ ສປປ ລາວ ປີ 2014 (N=123)

ເຫດຜົນທີ່ຊອກຫາໜ່ວຍງານຊ່ວຍເຫຼືອ *	ຈໍານວນ	ເປີເຊັນ
ໄດ້ຮັບການກະຕຸ້ນຈາກໝູ່ເພື່ອນ / ຄອບຄົວ	49	39.7
ໝົດຄວາມອິດທິນ	79	64.2
ໄດ້ຮັບບາດເຈັບສາຫັດ	14	11.4
ເຂົ້າຂົ່ມຂູ່ ຫຼື ພະຍາຍາມຂ້າ	18	14.7
ເຂົ້າຂົ່ມຂູ່ ຫຼື ທົບຕົຕູເປັນລູກ	8	6.3
ເຫັນຜູ້ເປັນລູກປະເຊີນກັບຄວາມທຸກທໍລະມານ	8	6.4
ໄລ່ອອກຈາກບ້ານ	3	2.4
ຢ້ານລາວ (ແມ່ຍິງ) ຂ້າຜູ້ຊາຍ	5	3.7
ຢ້ານລາວ (ຜູ້ຊາຍ) ຂ້າຜູ້ຍິງ	14	11.7
ອື່ນໆ	18	14.7

* ຄໍາຕອບທີ່ໄດ້ຫຼາຍກວ່າໜຶ່ງຄໍາຕອບ, ດັ່ງນັ້ນຈໍານວນເປີເຊັນທັງໝົດທີ່ໄດ້ແມ່ນໃຫຍ່ກວ່າ

ຕາຕະລາງ 9.5. ເຫດຜົນຕົ້ນຕໍໃນການຊອກຫາໜ່ວຍງານຊ່ວຍເຫຼືອຂອງບັນດາແມ່ຍິງທີ່ໄດ້ຮັບການທໍາຮ້າຍຮ່າງກາຍ ຫຼື ຄວາມຮຸນແຮງທາງທາງເພດຈາກຄູ່ຄອງ ແລະ ຜູ້ທີ່ບໍ່ຕ້ອງການຄວາມຊ່ວຍເຫຼືອ ຢູ່ໃນ ສປປ ລາວ ປີ 2014 (N=346)

ເຫດຜົນທີ່ຊອກຫາໜ່ວຍງານຊ່ວຍເຫຼືອ *	ຈໍານວນ	ເປີເຊັນ
ບໍ່ຮູ້ / ບໍ່ມີຄໍາຕອບ	9	2.6
ຢ້ານກົວການຂົ່ມຂູ່ / ຜົນທີ່ຕາມມາ / ມີຄວາມຮຸນແຮງເພີ່ມຂຶ້ນ	25	7.3
ຄວາມຮຸນແຮງທໍາມະດາ / ບໍ່ເຖິງຂັ້ນຮ້າຍແຮງ	123	35.3
ຂາຍໜ້າ / ອົບອາຍ / ຢ້ານທີ່ຈະບໍ່	127	36.6
ເຊື່ອວ່າບໍ່ໄດ້ຮັບການຊ່ວຍເຫຼືອ / ຮູ້ຜູ້ຍິງອື່ນບໍ່ໄດ້ຮັບການຊ່ວຍເຫຼືອ	12	3.4
ຢ້ານຈົບຄວາມສໍາພັນ	57	16.3
ຢ້ານເສຍຜູ້ເປັນລູກ	29	8.5
ນໍາສິ່ງບໍ່ດີຕໍ່ຄອບຄົວ	57	16.4
ບໍ່ຮູ້ທາງເລືອກຂອງລາວຜູ້ຍິງ	9	2.6
ອື່ນໆ	70	20.1

* ຄໍາຕອບທີ່ໄດ້ຫຼາຍກວ່າໜຶ່ງຄໍາຕອບ, ດັ່ງນັ້ນຈໍານວນເປີເຊັນທັງໝົດທີ່ໄດ້ແມ່ນໃຫຍ່ກວ່າ

ຕາຕະລາງ 9.7. ເປີເຊັນແມ່ຍິງຜູ້ທີ່ເຄີຍໜີອອກຈາກບ້ານເນື່ອງຈາກບ້ານໄດ້ຮັບຄວາມຮຸນແຮງ, ໃນບັນດາແມ່ຍິງທີ່ຖືກທໍາຮ້າຍຮ່າງກາຍ ຫຼື ຄວາມຮຸນແຮງທາງເພດຢູ່ໃນ ສປປ ລາວ ປີ 2014

	ເຄີຍໜີອອກຈາກບ້ານເນື່ອງຈາກ ຄວາມຮຸນແຮງ (N=470)			ຄັງທີ່ແລ້ວໜີໄປຢູ່ໃສ? (N=119)			
	ບໍ່ເຄີຍ	ໜຶ່ງຄັ້ງ	2-5 ຄັ້ງ	ບ້ານພີ່ນ້ອງ ຂອງລາວ (ຍິງ)	ບ້ານພີ່ນ້ອງ ຂອງລາວ (ຊາຍ)	ບ້ານໜຸ່ມຂອງ ລາວ (ຍິງ)/ ບ້ານໃກ້ຄຽງ	ອື່ນໆ ***
ເຂດຕົວເມືອງ-ຊົນລະບົດ							
ຕົວເມືອງ	66.6	15.2	17.3	54.4	13.0	9.5	23.2
ຊົນບະບົດ	76.3	13.6	10.2	67.6	2.9	3.2	26.3
ຊົນບະບົດທີ່ບໍ່ມີທາງລົດ	90.7	3.1	6.3	78.6	14.3	-	7.0
ເຂດພື້ນທີ່							
ພາກເໜືອ	70.4	13.4	16.2	71.3	6.8	3.1	18.9
ພາກກາງ	71.1	16.5	12.4	55.7	9.0	4.5	30.7
ພາກໃຕ້	85.2	5.0	8.4	75.1	3.4	18.3	3.2

ຕາຕະລາງ 9.8 ເຫດຜົນຫຼັກໃນຄັ້ງສຸດທ້າຍທີ່ລາວໜີອອກຈາກບ້ານ, ແມ່ຍິງໄດ້ຮັບການທໍາຮ້າຍຮ່າງກາຍ ຫຼື ຄວາມຮຸນແຮງທາງເພດ, ຜູ້ທີ່ໜີອອກຈາກບ້ານ ຢູ່ໃນ ສປປ ລາວ ປີ 2014 (N=119)

ເຫດຜົນທີ່ໜີອອກຈາກບ້ານ *	ຈໍານວນ	ເປີເຊັນ
ບໍ່ມີສາເຫດທີ່ເກີດຂຶ້ນ	3	2.6
ໄດ້ຮັບການສົ່ງເສີມຈາກໜຸ່ມເພື່ອນ / ຄອບຄົວ	14	12.1
ບໍ່ສາມາດທົນກັບເຫດການດັ່ງກ່າວ	88	74.5
ບາດເຈັບສາຫັດ	10	8.1
ລາວຕິ	19	16.4
ລາວຂົ່ມຂູ່ ແລະ ຕິເດັກນ້ອຍ	2	1.5
ເຫັນເດັກນ້ອຍປະເຊີນກັບຄວາມທໍລະມານ	8	6.5
ໄລ່ອອກຈາກບ້ານ	10	8.5
ຢ້ານລາວ (ຜູ້ຍິງ) ຊີຂ້າຜູ້ຊາຍ	8	6.8
ສະໜັບສະໜູນຈາກອົງການ	1	0.8
ຢ້ານລາວ (ຜູ້ຊາຍ) ຊີຂ້າຜູ້ຍິງ	21	17.9
ອື່ນໆ	12	10.4

* ຄໍາຕອບທີ່ໄດ້ຫຼາຍກວ່າໜຶ່ງຄໍາຕອບ, ດັ່ງນັ້ນຈໍານວນເປີເຊັນທັງໝົດທີ່ໄດ້ແມ່ນເກີນ 100 ເປີເຊັນ

ຕາຕະລາງ 9.9 ສາເຫດຫຼັກໃນການກັບຄືນ ໃນບັນດາແມ່ຍິງໄດ້ຮັບການທໍາຮ້າຍຮ່າງກາຍ ຫຼື ຄວາມຮຸນແຮງທາງເພດ, ຜູ້ທີ່ໜີອອກຈາກບ້ານແລ້ວກັບຄືນ ຢູ່ໃນ ສປປ ລາວ 2014 (N=110)

ເຫດຜົນທີ່ໜີກັບຄືນ *	ຈໍານວນ	ເປີເຊັນ
ບໍ່ຢາກປ່ອຍປະລຸກ	73	66.1
ໃຫ້ຄຸນຄ່າການແຕ່ງງານ	15	13.7
ເພື່ອເປັນການໃຫ້ກຽດຄອບຄົວ / ຜູ້ລູກ	19	16.9
ບໍ່ສາມາດສົ່ງເສີມລູກ	3	2.6
ຮັກຜູ້ເປັນສາມີ	24	21.7
ຜູ້ເປັນສາມີຂໍຮ້ອງໃຫ້ກັບຄືນ	29	26.5
ຄອບຄົວຂໍຮ້ອງໃຫ້ກັບຄືນ	17	15.1
ໃຫ້ອະໄພແກ່ສາມີ	21	19.2
ຄິດວ່າສາມີອາດຈະປ່ຽນແປງ	42	38.6
ບໍ່ສາມາດຢູ່ໄດ້ (ບ່ອນທີ່ໜີໄປ)	8	6.8
ປະເຊີນກັບຄວາມຮຸນແຮງທໍາມະດາ / ບໍ່ເຖິງຂັ້ນຮຸນແຮງ	1	1.3
ອື່ນໆ	12	11.2

* ຄໍາຕອບທີ່ໄດ້ຫຼາຍກວ່າໜຶ່ງຄໍາຕອບ, ດັ່ງນັ້ນຈໍານວນເປີເຊັນທັງໝົດທີ່ໄດ້ແມ່ນເກີນ 100 ເປີເຊັນ

ຕາຕະລາງ 9.10. ເຫດຜົນຕົ້ນຕໍທີ່ບໍ່ໜີອອກຈາກບ້ານ ຈາກການລາຍງານຂອງແມ່ຍິງຜູ້ທີ່ມີປະສົບການ ກັບຄວາມຮຸນແຮງທາງເພດ ຫຼື ທໍາຮ້າຍຮ່າງກາຍ ຢູ່ໃນ ສປປ ລາວ (N=350)

ເຫດຜົນທີ່ບໍ່ໜີອອກຈາກບ້ານ	ຈໍານວນ	ເປີເຊັນ
ບໍ່ຢາກປ່ອຍປະລຸກ	191	54.5
ຄວາມສັກສິດໃນການແຕ່ງງານ	71	20.2
ເພື່ອເປັນການໃຫ້ກຽດກັບຄອບຄົວ	78	22.3
ບໍ່ສາມາດສົ່ງເສີມລູກ	8	2.4
ຮັກຜູ້ເປັນສາມີ	99	28.4
ລາວ (ຜູ້ຍິງ) ບໍ່ຢາກຢູ່ຜູ້ດຽວ	66	18.9
ຄອບຄົວຂໍຮ້ອງໃຫ້ກັບຄືນ	25	7.3
ໃຫ້ອະໄພແກ່ສາມີ	61	17.5
ຄິດວ່າສາມີອາດຈະປ່ຽນແປງ	50	14.3
ຂົ່ມຂູ່ພັນລະຍາ / ລູກ / ຄອບຄົວ	6	1.6
ບໍ່ມີບ່ອນທີ່ຈະໄປ	25	7.0
ຄວາມຮຸນແຮງທໍາມະດາ / ບໍ່ເຖິງຂັ້ນຮຸນແຮງ	48	13.6
ອື່ນໆ	49	13.9

ຕາຕະລາງ 9.11 ການແກ້ແຄ້ນ/ຕໍ່ສູ້ຕອບກັບ, ໃນບັນດາແມ່ຍິງຜູ້ທີ່ຖືກທໍາຮ້າຍຮ່າງກາຍຈາກຄູ່ຄອງ ຢູ່ໃນ ສປປ ລາວ ປີ 2014 (N=358)

ຕໍ່ສູ້ຕອບກັບເມື່ອໃດທີ່ມີການໃຊ້ຄວາມຮຸນແຮງ	ໃນເມືອງ/ເຂດຊານເມືອງ			ລວມ (N=358) (%)
	ໃນເມືອງ (N=120) (%)	ຊານເມືອງ (N= 205) (%)	ຊານເມືອງບໍ່ມີທາງລົດ (N=32) (%)	
ບໍ່ເຄີຍ	52.9	61.8	79.4	60.4
ຄັ້ງໜຶ່ງ ຫຼື ສອງຄັ້ງ	23.0	21.5	13.2	21.2
ຫຼາຍຄັ້ງນັບບໍ່ໄດ້	9.8	11.8	5.1	10.5
ຫຼາຍຄັ້ງແຕ່ພໍ້ນັບໄດ້	14.3	4.6	-	7.4

ຕາຕະລາງ 9.12. ຜົນກະທົບຈາກການໂຕ້ຕອບ, ໃນບັນດາແມ່ຍິງຜູ້ທີ່ເຄີຍໂຕ້ຕອບ ເນື່ອງຈາກຖືກທໍາຮ້າຍຮ່າງກາຍ ຢູ່ໃນ ສປປ ລາວ ປີ 2014 (N=137)

ຜົນໄດ້ຮັບຈາກການແກ້ແຄ້ນ	ໃນເມືອງ/ເຂດຊານເມືອງ			ລວມ(N=137) (%)
	ໃນເມືອງ (N=55) (%)	ຊານເມືອງ (N= 76) (%)	ຊານເມືອງບໍ່ມີທາງລົດ (N=6) (%)	
ບໍ່ມີການປ່ຽນແປງ	6.7	17.3	59.2	15.0
ຄວາມຮຸນແຮງຮ້າຍແຮງກວ່າເກົ່າ	21.1	21.3	3.7	20.4
ຄວາມຮຸນແຮງລົດລົງ	55.5	50.1	25.3	51.0
ຢຸດຕິການໃຊ້ຄວາມຮຸນແຮງ	16.8	10.6	11.8	13.1

ຕາຕະລາງ 9.13. ຄວາມອິດສະຫຼະທາງດ້ານການເງິນໃນບັນດາຜູ້ທີ່ແຕ່ງງານໃນປັດຈຸບັນ ຫຼື ຢຸກິນດ້ວຍກັນກັບແມ່ຍິງ, ອີງຕາມປະສົບການຂອງແມ່ຍິງທີ່ໄດ້ຮັບການທໍາຮ້າຍຮ່າງກາຍ ແລະ / ຫຼື ຄວາມຮຸນແຮງທາງເພດຈາກຄູ່ຄອງ ຢູ່ໃນ ສປປ ລາວ ປີ 2014

	ບໍ່ມີຄວາມຮຸນແຮງ (%)	ການທໍາຮ້າຍຮ່າງກາຍ ຫຼື ຄວາມຮຸນແຮງທາງເພດຈາກຄູ່ຄອງ (%)	ແມ່ຍິງທຸກຄົນ (%)
ຜູ້ທີ່ມີລາຍໃດເປັນເງິນສົດຂອງບັນດາຜູ້ແຕ່ງງານທັງໝົດ/ຢຸກິນດ້ວຍກັນກັບແມ່ຍິງ (N= 2,291)			
ການຕັດສິນໃຈໃນການຈ່າຍເງິນ			
ສ່ວນຕົວ/ທາງເລືອກຂອງຕົນເອງ	75.4	76.5	75.6
ໃຫ້ເງິນສາມິບາງສ່ວນ	21.4	19.5	21.2
ໃຫ້ເງິນສາມິທັງໝົດ	2.8	3.7	2.9
ຜູ້ຕອບການສໍາພາດປະກອບສ່ວນງົບປະມານແກ່ຄອບຄົວ			
ຫຼາຍກວ່າສາມິ	12.5	20.1	13.6
ໜ້ອຍກວ່າສາມິ	51.4	49.1	51.1
ເທົ່າກັນ	35.4	29.8	34.6
ຮູ້/ບໍ່ສາມາດຈໍາໄດ້	0.7	1.0	0.7
ໃນບັນດາຜູ້ທີ່ແຕ່ງງານທັງໝົດໃນປັດຈຸບັນ / ຢຸກິນດ້ວຍກັນກັບແມ່ຍິງ (N=2,291)			
ຄໍາຕອບຜູ້ເປັນສາມິບໍ່ເຄີຍອມແພ ຫຼື ເລືອກວຽກເຮັດ ຕໍ່ມາຈາກຜູ້ເປັນສາມິບໍ່ຕ້ອງການໃຫ້ພັນປະຍາເຮັດວຽກ	11.1	18.5	12.1
ຜູ້ເປັນສາມິເອົາເງິນທີ່ພັນລະຍາຫາມາໄດ້ ຫຼື ຝາກປະຢັດໄວ້ກັບພັນລະຍາຢ່າງໜ້ອຍໜຶ່ງຄັ້ງ	2.8	19.1	5.1
ຜູ້ເປັນສາປະຕິເສດໃນການໃຫ້ເງິນຄ່າໃຊ້ຈ່າຍພາຍໃນຄອບຄົວໃນເມື່ອມີເງິນ ຢ່າງໜ້ອຍໜຶ່ງຄັ້ງ	2.4	16.9	4.4

* ການວິໄຈສໍາລັບຄ່າຂອງ P ແມ່ນມີສອງຄ່າທີ່ແທນໃຫ້ຄວາມແຕກຕ່າງລະຫວ່າງແມ່ຍິງທີ່ເຄີຍຖືກທໍາຮ້າຍ ແລະ ຜູ້ທີ່ບໍ່ເຄີຍຖືກທໍາຮ້າຍຮ່າງກາຍ ແລະ / ຫຼື ຄວາມຮຸນແຮງທາງເພດຈາກຄູ່ຄອງ

*ໝາຍເຫດ: ຈາກຕົວປ່ຽນຄູ່ຄອງ, ໄດ້ຄິດໄລ່ຕາມຜູ້ທີ່ແຕ່ງງານໃນປັດຈຸບັນໃນຈໍານວນ ca 2597 ຫຼື ຢຸກິນຮ່ວມກັນກັບຜູ້ຊາຍ.

**ຕາຕະລາງ 9.14. ແມ່ຍິງຜູ້ທີ່ຮູ້ກ່ຽວກັບກົດໝາຍວ່າດ້ວຍການພັດທະນາ ແລະ ປົກປ້ອງແມ່ຍິງ ແລະ ກົດໝາຍອື່ນໆຂອງ
ສປປ ລາວ ໃນ ປີ 2014**

	ຈຳນວນແມ່ຍິງຜູ້ທີ່ຮູ້ ກ່ຽວກັບກົດໝາຍວ່າດ້ວຍ ການພັດທະນາ ແລະ ປົກປ້ອງ		ຈຳນວນແມ່ຍິງຜູ້ທີ່ ຮູ້ກ່ຽວກັບກົດໝາຍອື່ນ		ຈຳນວນແມ່ຍິງຜູ້ທີ່ຮູ້ ກ່ຽວກັບກົດໝາຍທັງສອງ	
	ຈຳນວນ	ເປີເຊັນ	ຈຳນວນ	ເປີເຊັນ	ຈຳນວນ	ເປີເຊັນ
ໃນເມືອງ-ຊົນລະບົດ						
ໃນເມືອງ	325	32.5	168	16.8	128	16.9
ຊົນລະບົດ	343	19.7	108	6.2	77	5.4
ຊົນລະບົດທີ່ບໍ່ມີທາງລົດ	13	5.0	4	1.6	4	1.5
ເຂດ						
ພາກກາງ	354	22.5	60	7.4	42	6.5
ພາກເໜືອ	187	22.9	195	12.4	147	11.2
ພາກໃຕ້	139	22.9	25	4.2	19	4.1
ຊົນເຜົ່າ						
ລາວລຸ່ມ	547	25.9	241	11.4	185	11.0
ຂະມຸ	114	18.3	29	4.6	18	3.5
ເຜົ່າມົ້ງ	8	7.9	7	7.3	5	5.3
ຊົນເຜົ່າອື່ນໆ	12	7.2	3	1.8	0	0.3
ລະດັບການສຶກສາ						
ບໍ່ໄດ້ຮຽນໜັງສື	49	6.0	11	1.3	8	1.1
ຂັ້ນປະຖົມ	273	21.6	76	6.0	50	5.0
ຂັ້ນມັດທະຍົມຕົ້ນ	138	29.7	60	12.9	45	12.8
ຂັ້ນອຸດົມສຶກສາ	221	48.1	133	29.0	105	33.4
ກຸ່ມອາຍຸ						
15-19	24	11.7	15	7.3	7	4.0
20-24	70	18.1	36	9.4	25	7.7
25-29	67	24.1	18	6.6	9	4.5
30-34	68	21.7	18	5.9	14	5.7
35-39	87	24.4	26	7.2	23	8.1
40-44	100	23.7	37	8.6	28	8.3
45-49	104	27.4	48	12.6	42	13.5
50-54	81	25.8	41	13.2	25	10.6
55-59	57	27.9	32	15.4	27	15.9
60-64	22	15.7	9	6.4	7	5.7

ຕາຕະລາງ 9.15. ເປີເຊັນຜູ້ຍິງທີ່ຮູ້ກ່ຽວກັບກົດໝາຍພັດທະນາ ແລະ ປົກປ້ອງແມ່ຍິງ ແລະ ກົດໝາຍອື່ນ, ໃນບັນດາໄດ້ຮັບຄວາມຮຸນແຮງຈາກຄູ່ຄອງ ຢູ່ໃນ ສປປ ລາວ ປີ 2014

	ການທຳຮ້າຍ ຮ່າງກາຍ ຈຳນວນ=357 (%)	ຄວາມຮຸນແຮງ ທາງເພດ ຈຳນວນ=212 (%)	ການທຳຮ້າຍຮ່າງກາຍ ຫຼື ຄວາມຮຸນແຮງ ທາງເພດ ຈຳນວນ=470 (%)
ຈຳນວນແມ່ຍິງຜູ້ທີ່ຮູ້ກ່ຽວກັບກົດໝາຍ ວ່າດ້ວຍການພັດທະນາ ແລະ ປົກປ້ອງ	7.9	5.2	10.2
ຈຳນວນແມ່ຍິງຜູ້ທີ່ຮູ້ກ່ຽວກັບກົດໝາຍອື່ນ	8.9	7.8	13.6
ຈຳນວນແມ່ຍິງຜູ້ທີ່ຮູ້ກ່ຽວກັບກົດໝາຍ ວ່າດ້ວຍການພັດທະນາ ແລະ ປົກປ້ອງ, ກົດໝາຍອື່ນ	7.3	7.6	11.6

“ເມື່ອຜົວຂ້ອຍຕິຂ້ອຍ, ມັນເຮັດໃຫ້ຂ້ອຍເຈັບ.
ຮ່າງກາຍຂ້ອຍອາດຈະດີຂຶ້ນ, ແຕ່ດ້ານຄວາມຮູ້ສຶກຂອງຂ້ອຍ
ຕ້ອງໄດ້ໃຊ້ເວລາອີກດົນໃນການປິ່ນປົວ ບໍາບັດ
ແລະ ຂ້ອຍກໍບໍ່ຮູ້ວ່າມື້ໃດມັນຈິ່ງຈະເຊົາ”

ຄະນະກຳມາທິການ

ເພື່ອຄວາມກ້າວໜ້າຂອງແມ່ຍິງແຫ່ງຊາດ

ຫ້ອງວ່າການລັດຖະບານ, ຊັ້ນ 4

ຖະໜົນລ້ານຊ້າງ, ນະຄອນຫຼວງວຽງຈັນ, ສປປ ລາວ

ໂທ/ແຟັກ: 856 21 243 470, 254 689

ອີເມວ: laoncaw@laotel.com

ເວັບໄຊທ໌: www.laoncaw.gov.la

ສູນສະຖິຕິແຫ່ງຊາດ

ບ້ານສີຖານເໜືອ, ຖະໜົນສຸພານຸວົງ

ນະຄອນຫຼວງວຽງຈັນ, ສປປ ລາວ

ໂທ: 856 21 214 740

ແຟັກ: 856 21 242 022

ອີເມວ: lsbadmin@etllao.com

ເວັບໄຊທ໌: www.lsb.gov.la

ອົງການສະຫະປະຊາຊາດກອງທຶນສຳລັບປະຊາກອນ

(UNFPA) ປະຈຳ ສປປ ລາວ

ຕູ້ ປ.ນ 345, ບ້ານໂພນສະຫວັນໃຕ້

ເມືອງສີສັດຕະນາກ, ນະຄອນຫຼວງວຽງຈັນ, ສປປ ລາວ

ໂທ: 856 21 315 547, 353 048, 353 049

ແຟັກ: 856 21 353 051

ອີເມວ: laos.office@unfpa.org

ເວັບໄຊທ໌: <http://lao.unfpa.org/>

<http://facebook.com/unfpalaos>