



ບົດລາຍງານ ສະພາບຂອງໄວໜຸ່ມ ໃນ ສປປ ລາວ

ຈາກການສາຫຼວດດັດຊະນີໝາຍສັງຄົມລາວ
ຄັ້ງທີ II ປີ 2017



ນະຄອນຫຼວງວຽງຈັນ, ທັນວາ 2021



ບົດລາຍງານ ສະພາບຂອງໄວໜຸ່ມ ໃນ ສປປ ລາວ

ຈາກການສາຫຼວດດັດຊະນີໝາຍສັງຄົມລາວ
ຄັ້ງທີ II ປີ 2017



ນະຄອນຫຼວງວຽງຈັນ, ທັນວາ 2021

ຄຳນຳ

ຂໍ້ມູນການສຳຫຼວດພົນລະເມືອງ ແລະ ທີ່ຢູ່ອາໄສ ທົ່ວປະເທດ ປີ 2015 ສະແດງໃຫ້ເຫັນວ່າ ສປປ ລາວ ມີ ພົນລະເມືອງໜຸ່ມ ທີ່ມີອາຍຸຕໍ່າກວ່າ 25 ປີ ກວມເອົາ 60 ສ່ວນຮ້ອຍ ຂອງພົນລະເມືອງລາວທັງໝົດ ແລະ ຫຼາຍກວ່າ 20 ສ່ວນຮ້ອຍ ຂອງພົນລະເມືອງລາວ ແມ່ນມີເກນອາຍຸລະຫວ່າງ 15 ຫາ 24 ປີ. ໄວໜຸ່ມແມ່ນກ້ອນກຳລັງແຮງງານ ທີ່ສຳຄັນຂອງຊາດ ທີ່ປະກອບສ່ວນພັດທະນາປະເທດຊາດ ໃນປະຈຸບັນ ແລະ ອະນາຄົດ. ອີງໃສ່ຄວາມຮຽກຮ້ອງ ຕ້ອງການໃນການຜະລິດສະຖິຕິທາງການ ຕາມກົດໝາຍວ່າດ້ວຍສະຖິຕິ (2017) ແລະ ຍຸດທະສາດການພັດທະນາ ລະບົບສະຖິຕິທ່າງຊາດ ແບບຍືນຍົງ 2016-2025 ແລະ ວິໄສທັດຮອດປີ 2030. ນອກນັ້ນ, ເພື່ອເປັນການຕິດຕາມ ແລະ ສະໜອງຂໍ້ມູນໃຫ້ກັບ ການຈັດຕັ້ງປະຕິບັດ ແຜນພັດທະນາເສດຖະກິດ-ສັງຄົມ ແຫ່ງຊາດ 5 ປີ ຄັ້ງ 9 ປີ 2021-2025 ໂດຍສະເພາະຂໍ້ມູນທີ່ຕິດພັນກັບການພັດທະນາໄວໜຸ່ມໃນ ສປປ ລາວ. ກົມສະຖິຕິສັງຄົມ, ສູນ ສະຖິຕິແຫ່ງຊາດ, ກະຊວງແຜນການ ແລະ ການລົງທຶນ ຮ່ວມກັບອົງການສະຫະປະຊາຊາດກອງທຶນສຳລັບ ປະຊາກອນ (UNFPA) ຈຶ່ງໄດ້ສ້າງບົດລາຍງານສະພາບຂອງໄວໜຸ່ມ ໃນ ສປປ ລາວ ຈາກການສຳຫຼວດດັດຊະນີ ໝາຍສັງຄົມລາວ ຄັ້ງທີ II ປີ 2017 ສະບັບນີ້ຂຶ້ນ.

ບົດລາຍງານສະບັບນີ້ສ່ວນໃຫຍ່ໄດ້ນຳໃຊ້ຂໍ້ມູນຈາກການສຳຫຼວດດັດຊະນີໝາຍສັງຄົມລາວ ຄັ້ງທີ II ປີ 2017 ສົມທຽບກັບຂໍ້ມູນຈາກການສຳຫຼວດດັດຊະນີໝາຍສັງຄົມລາວ ຄັ້ງທີ I ປີ 2012. ຈຸດປະສົງຫຼັກຂອງການ ວິໄຈຂໍ້ມູນໃນຄັ້ງນີ້ ເພື່ອສຶກສາກ່ຽວກັບ ສະພາບຂອງໄວໜຸ່ມໃນ ສປປ ລາວ ທີ່ມີອາຍຸລະຫວ່າງ 15-24 ປີ ຢູ່ ສປປ ລາວ ທີ່ຕິດພັນກັບບັນຫາຕ່າງໆເຊັ່ນ: ສະພາບການຈະເລີນພັນການສຶກສາ, ການມີເພດສຳພັນ, ການຄຸມກຳເນີດ, ຄວາມຮູ້ກ່ຽວກັບໂລກເອດສ, ທັດສະນະການໃຊ້ຄວາມຮຸນແຮງໃນຄອບຄົວ, ການເຂົ້າເຖິງສື່ມວນຊົນ ແລະ ໄອຊີ ທີ ແລະ ການຊ່ວຍເຫຼືອທາງສັງຄົມ. ບົດລາຍງານສະໄວໜຸ່ມ ໃນ ສປປ ລາວ ສະບັບນີ້ ຈະເປັນຂໍ້ມູນທີ່ຈຳເປັນ ພື້ນຖານສຳລັບການວາງນະໂຍບາຍ ແລະ ວາງແຜນພັດທະນາກ່ຽວກັບວຽກງານດ້ານສຸຂະພາບຈະເລີນພັນ, ການ ສຶກສາ, ການເຂົ້າເຖິງຂໍ້ມູນຂ່າວສານ ແລະ ວາງແຜນຄອບຄົວ ຂອງໄວໜຸ່ມໃນ ສປປ ລາວ. ພ້ອມນີ້ ກໍຍັງເປັນສ່ວນ ໜຶ່ງໃນສະໜອງຂໍ້ມູນໃນການຕິດຕາມການວາງແຜນພັດທະນາເສດຖະກິດ-ສັງຄົມແຫ່ງຊາດ ແຫ່ງຊາດ ແລະ ເປົ້າ ໝາຍການພັດທະນາແບບຍືນຍົງ ໃນແຕ່ລະໄລຍະ.

ໃນກາລະໂອກາດຄັ້ງນີ້, ໃນນາມ ສູນສະຖິຕິແຫ່ງຊາດ, ກະຊວງແຜນການ ແລະ ການລົງທຶນ ຂ້າພະເຈົ້າ ຂໍ ສະແດງ ຄວາມຂອບໃຈ ຢ່າງຈິງໃຈຕໍ່ທຸກພາກສ່ວນ ອົງການຈັດຕັ້ງລັດ ແລະ ອົງການຈັດຕັ້ງສາກົນ ໂດຍສະເພາະ ແມ່ນອົງການສະຫະປະຊາຊາດກອງທຶນສຳລັບປະຊາກອນ (UNFPA) ໃນການປະກອບສ່ວນໃຫ້ການສະໜັບສະ ໜູນທີ່ມີຄ່າຕໍ່ການສ້າງບົດລາຍງານ ສະພາບຂອງໄວໜຸ່ມ ໃນ ສປປ ລາວ ຈາກການສຳຫຼວດດັດຊະນີໝາຍສັງຄົມ ລາວ ຄັ້ງທີ II ປີ 2017 ໃນຄັ້ງນີ້. ພວກເຮົາຫວັງຢ່າງຍິ່ງວ່າ ບົດລາຍງານສະບັບນີ້ ຈະຊ່ວຍສະໜອງບັນດາຂໍ້ມູນທີ່ມີ ປະໂຫຍດ ແລະ ຫັນຕໍ່ກັບເວລາໃນການວາງແຜນນະໂຍບາຍ, ການຕັດສິນບັນຫາ, ການຄົ້ນຄວ້າລົງເລິກ ແລະ ຮັບ ໃຊ້ຄວາມຕ້ອງການຂອງຜູ້ຊົມໃຊ້ຂໍ້ມູນຢູ່ພາຍໃນ ແລະ ຕ່າງປະເທດ. ອີກເທື່ອໜຶ່ງ, ພວກເຮົາຍິນດີຮັບເອົາຄຳຕຳນິ ຕຳຊົມຈາກບັນດາທ່ານຜູ້ອ່ານທັງຫຼາຍເພື່ອນຳມາປັບປຸງການເຮັດບົດວິໄຈໃນຄັ້ງຕໍ່ໄປ.

ຫົວໜ້າສູນສະຖິຕິແຫ່ງຊາດ



ຄະນະຮັບຜິດຊອບການຂຽນບົດລາຍງານ ສະພາບຂອງໄວໜຸ່ມ ໃນ ປປ ລາວ ໂດຍນຳໃຊ້ຂໍ້ມູນຈາກ ການສຳຫຼວດດັດຊະນີໝາຍສັງຄົມລາວ ຄັ້ງທີ II

ຄະນະຊີ້ນຳລວມ

1. ທ່ານ ນາງ ພອນສະຫຼີ ສຸກສະຫວັດ, ຫົວໜ້າສູນສະຖິຕິແຫ່ງຊາດ, ກະຊວງແຜນການ ແລະ ການລົງທຶນ;
2. ທ່ານ ນາງ ເພັດສະໝອນ ສອນ, ຮອງຫົວໜ້າສູນສະຖິຕິແຫ່ງຊາດ, ກະຊວງແຜນການ ແລະ ການລົງທຶນ.

ຄະນະຮັບຜິດຊອບຊີ້ນຳດ້ານວິຊາການ

1. ທ່ານ ນາງ ທິລະຄາ ຈັນທະລານຸວົງ, ຫົວໜ້າກົມສະຖິຕິສັງຄົມ, ສູນສະຖິຕິແຫ່ງຊາດ, ກະຊວງແຜນການ ແລະ ການລົງທຶນ;
2. ທ່ານ ວິໄລສຸກ ສີສຸລາດ, ຮອງຫົວໜ້າກົມສະຖິຕິສັງຄົມ, ສູນສະຖິຕິແຫ່ງຊາດ, ກະຊວງແຜນການ ແລະ ການລົງທຶນ.

ຄະນະວິຊາການຮັບຜິດຊອບການວິໄຈ

1. ທ່ານ ເພັດສະຫວັນ ບຸດລາສີ, ຫົວໜ້າພະແນກທະບຽນສະຖິຕິ, ກົມສະຖິຕິສັງຄົມ, ສູນສະຖິຕິແຫ່ງຊາດ, ກະຊວງແຜນການ ແລະ ການລົງທຶນ;
2. ທ່ານ ນາງ ພວງມາລາ ລາຊາສີ, ຮອງຫົວໜ້າພະແນກຄົ້ນຄວ້າ ແລະ ວິໄຈ, ກົມສະຖິຕິສັງຄົມ, ສູນສະຖິຕິແຫ່ງຊາດ, ກະຊວງແຜນການ ແລະ ການລົງທຶນ;
3. ທ່ານ ປາງຄຳ ທິແກ້ວ, ຮອງຫົວໜ້າພະແນກຄົ້ນຄວ້າ ແລະ ວິໄຈ, ກົມສະຖິຕິສັງຄົມ, ສູນສະຖິຕິແຫ່ງຊາດ, ກະຊວງແຜນການ ແລະ ການລົງທຶນ;
4. ທ່ານ ນາງ ເພັດສາຄອນ ບຸນຍາວົງ, ວິຊາການພະແນກຄົ້ນຄວ້າ ແລະ ວິໄຈ, ກົມສະຖິຕິສັງຄົມ, ສູນສະຖິຕິແຫ່ງຊາດ, ກະຊວງແຜນການ ແລະ ການລົງທຶນ;
5. ທ່ານ ເກດສະດາ ພິມມະຈັນ, ວິຊາການພະແນກທະບຽນສະຖິຕິ, ກົມສະຖິຕິສັງຄົມ, ສູນສະຖິຕິແຫ່ງຊາດ ກະຊວງແຜນການ ແລະ ການລົງທຶນ;
6. ທ່ານ ນາງ ຄຳຄຸນເຮືອນ ພິມພັນ, ວິຊາການພະແນກຄົ້ນຄວ້າ ແລະ ວິໄຈ, ກົມສະຖິຕິສັງຄົມ, ສູນສະຖິຕິແຫ່ງຊາດ, ກະຊວງແຜນການ ແລະ ການລົງທຶນ;
7. ທ່ານ ນຸສອນ ນາມມະນີນິນ, ວິຊາການພະແນກຄົ້ນຄວ້າ ແລະ ວິໄຈ, ກົມສະຖິຕິສັງຄົມ, ສູນສະຖິຕິແຫ່ງຊາດ, ກະຊວງແຜນການ ແລະ ການລົງທຶນ.
8. ທ່ານ ບິ ຢາງ, ວິຊາການພະແນກຄົ້ນຄວ້າ ແລະ ວິໄຈ, ກົມສະຖິຕິສັງຄົມ, ສູນສະຖິຕິແຫ່ງຊາດ, ກະຊວງແຜນການ ແລະ ການລົງທຶນ.

ສາລະບານ

ຄຳນຳ.....	1
ສາລະບານ	3
ສາລະບານຕາຕະລາງ.....	5
ສາລະບານຮູບສະແດງ.....	6
ສະຫຼຸບຫຍໍ້.....	1
ພາກທີ 1: ພາກສະເໜີ.....	1
1.1 ຄວາມເປັນມາ ແລະ ຄວາມສຳຄັນ	1
1.2 ຈຸດປະສົງ.....	2
1.3 ຂອບເຂດ ແລະ ວິທີວິທະຍາໃນການຄົ້ນຄວ້າ.....	2
1.4 ຂໍ້ຈຳກັດ	2
ພາກທີ 2: ຄຸນລັກສະນະທາງດ້ານປະຊາກອນຂອງໄວໜຸ່ມ	3
2.1 ອາຍຸ ແລະ ເພດຂອງພົນລະເມືອງໜຸ່ມ	3
2.2 ການສຶກສາ ແລະ ການຮູ້ໜັງສື.....	4
ພາກທີ 3: ການຈະເລີນພັນ ແລະ ສຸຂະພາບຂອງແມ່.....	9
3.1 ອັດຕາການຈະເລີນພັນຂອງໄວໜຸ່ມ	9
3.2 ການເກີດລູກກ່ອນໄວ	9
3.3 ການເປັນພໍ່ ກ່ອນໄວ.....	14
3.4 ການດູແລກ່ອນເກີດຂອງໄວໜຸ່ມ.....	17
3.5 ການເບິ່ງແຍງການເກີດລູກ.....	23
3.6 ການດູແລຫຼັງການເກີດລູກຢູ່ສະຖານທີ່ໃຫ້ບໍລິການດ້ານສາທາລະນະສຸກ	24
3.7 ການດູແລຫຼັງການເກີດ.....	28
3.8 ການຕິດຕາມດູແລຫຼັງເກີດສຳລັບເດັກເກີດໃໝ່	29
3.9 ການກວດສຸຂະພາບແມ່ຫຼັງເກີດ	31
ພາກທີ 4: ການແຕ່ງງານ ແລະ ພຶດຕິກຳທາງເພດ.....	36
4.1 ການແຕ່ງງານ	36
4.2 ການແຕ່ງງານກ່ອນໄວ ແລະ ມີຄູ່ສົມລົດຫຼາຍຄົນ (ສຳລັບໄວໜຸ່ມຊາຍ).....	41
4.3 ຄວາມແຕກຕ່າງລະຫວ່າງອາຍຸຂອງຜົວ ແລະ ເມຍ.....	46
4.4 ພຶດຕິກຳທາງເພດ.....	47
ພາກທີ 5 :ການວາງແຜນຄອບຄົວຂອງໄວໜຸ່ມ	59
5.1 ການຄຸມກຳເນີດ	59
5.2 ການວາງແຜນຄອບຄົວໂດຍການນຳໃຊ້ວິທີການໃດໜຶ່ງ	65
ພາກທີ 6: ຄວາມຮູ້ກ່ຽວກັບເຊື້ອ (ເຮສໄອວີ) ພະຍາດເອດ/HIV/AIDS).....	73
6.1 ຄວາມຮູ້ກ່ຽວກັບ ເຊື້ອ (ເຮສໄອວີ) ພະຍາດເອດ/HIV/AIDS)	73
6.2 ຄວາມຮູ້ກ່ຽວກັບການຕິດຕໍ່ເຊື້ອ (ເຮສໄອວີ) ພະຍາດເອດ/HIV/AIDS) ຈາກແມ່ສູ່ລູກ	80

6.3	ທັດສະນະຄະຕິຕໍ່ກັບຜູ້ທີ່ດຳລົງຊີວິດຮ່ວມກັບຜູ້ຕິດເຊື້ອ (ເຮສໄອວີ) ພະຍາດເອດ/HIV/AIDS).	87
6.4	ຄວາມຮູ້ກ່ຽວກັບສະຖານທີ່ການກວດຫາເຊື້ອ (ເຮສໄອວີ) ພະຍາດເອດ/HIV/AIDS).....	96
ພາກທີ 7:	ທັດສະນະຕໍ່ກັບການໃຊ້ຄວາມຮຸນແຮງໃນຄອບຄົວ.....	103
7.1	ທັດສະນະຄະຕິຕໍ່ການໃຊ້ຄວາມຮຸນແຮງໃນຄອບຄົວ.....	103
ພາກທີ 8:	ການເຂົ້າເຖິງສື່ສານມວນຊົນ ແລະ ໄອຊີທີ.....	107
8.1	ການເຂົ້າເຖິງສື່ສານມວນຊົນ ແລະ ຂໍ້ມູນຂ່າວສານ ຫຼື ເຕັກໂນໂລຊີການສື່ສານ.....	107
ພາກທີ 9:	ການໄດ້ຮັບການຊ່ວຍເຫຼືອທາງສັງຄົມ.....	120
9.1	ການຊ່ວຍເຫຼືອທາງສັງຄົມຂອງໄວໜຸ່ມຍິງ ອາຍຸ 24-15 ປີ.....	120
9.2	ການຊ່ວຍເຫຼືອທາງສັງຄົມຂອງໄວໜຸ່ມຊາຍ ອາຍຸ 24-15 ປີ.....	125
ຂໍ້ສະເໜີແນະ	129
ເອກະສານອ້າງອີງ	130
ເອກະສານຊ້ອນທ້າຍ	131

ສາລະບານຕາຕະລາງ

ຕາຕະລາງ 2.1. ຈຳນວນຕົວແທນຂອງການສຳຫຼວດ LSIS II, 2017.....	4
ຕາຕະລາງ 3.1. ອັດຕາການຈະເລີນພັນຂອງໄວໜຸ່ມ.....	9
ຕາຕະລາງ 3.2. ການເກີດລູກກ່ອນໄວ ຂອງໄວໜຸ່ມຍິງ ອາຍຸ 15-24 ປີ.....	11
ຕາຕະລາງ 3.3. ການເປັນພໍ່ກ່ອນໄວອາຍຸ ຂອງໄວໜຸ່ມຊາຍ ອາຍຸ 15-24 ປີ.....	15
ຕາຕະລາງ 3.4. ສ່ວນຮ້ອຍຂອງແມ່ຍິງ ອາຍຸ 15-24 ປີ ທີ່ໄດ້ເກີດລູກມີຊີວິດ.....	17
ຕາຕະລາງ 3.5. ການດູແລກ່ອນການກິດລູກຂອງແມ່ຍິງ ອາຍຸ 15-24 ປີ ທີ່ໄດ້ເກີດລູກມີຊີວິດ.....	20
ຕາຕະລາງ 3.6. ອັດຕາສ່ວນການແຈກຢາຍຂອງແມ່ຍິງ 15-24 ປີ ທີ່ເກີດລູກມີຊີວິດ	23
ຕາຕະລາງ 3.7. ການຊ່ວຍເຫຼືອໃນເວລາເກີດລູກ ຂອງແມ່ຍິງ ອາຍຸ 15-24 ປີ ທີ່ໄດ້ເກີດລູກມີຊີວິດ.....	26
ຕາຕະລາງ 3.8. ການດູແລຫຼັງການເກີດຂອງແມ່ຍິງອາຍຸ 15-24 ປີ ທີ່ເກີດລູກມີຊີວິດ.....	28
ຕາຕະລາງ 3.9. ການດູແລຫຼັງເກີດສຳລັບເດັກເກີດໃໝ່.....	29
ຕາຕະລາງ 3.10. ການດູແລຫຼັງເກີດສຳລັບເດັກເກີດໃໝ່ ພາຍຫຼັງໜຶ່ງອາທິດຫຼັງເກີດ.....	30
ຕາຕະລາງ 3.11. ການກວດສຸຂະພາບແມ່ຫຼັງເກີດ ຂອງແມ່ຍິງ ອາຍຸ 15-24 ປີ ການເກີດມີຊີວິດຄັ້ງສຸດທ້າຍ.....	32
ຕາຕະລາງ 3.12. ການຢ້ຽມຢາມດູແລເບິ່ງແຍງແມ່ຫຼັງເກີດລູກ ຂອງແມ່ຍິງ ອາຍຸ 15-24 ປີ ການເກີດມີຊີວິດ.....	34
ຕາຕະລາງ 3.13. ການຕິດຕາມດູແລເບິ່ງແຍງພາຍຫຼັງການເກີດ ສຳລັບແມ່ ແລະ ເດັກເກີດ.....	35
ຕາຕະລາງ 4.1. ການແຕ່ງງານກ່ອນໄວ ແລະ ມີຄູ່ສົມລົດຫຼາຍຄົນ (ສຳລັບໄວໜຸ່ມຍິງ)	38
ຕາຕະລາງ 4.2. ການແຕ່ງງານກ່ອນໄວ ແລະ ມີຄູ່ສົມລົດຫຼາຍຄົນ (ສຳລັບໄວໜຸ່ມຊາຍ)	43
ຕາຕະລາງ 4.3. ຕົວຊີ້ບອກພຶດຕິກຳທາງເພດ (ສຳລັບໄວໜຸ່ມຍິງ).....	50
ຕາຕະລາງ 4.4. ຕົວຊີ້ບອກພຶດຕິກຳທາງເພດ (ສຳລັບໄວໜຸ່ມຊາຍ)	56
ຕາຕະລາງ 5.1. ການນຳໃຊ້ວິທີຄຸມກຳນົດ (ປະຈຸບັນແຕ່ງງານ ຫຼື ຢູ່ຮ່ວມກັນ) ຂອງແມ່ຍິງ ອາຍຸ 15-24 ປີ	61
ຕາຕະລາງ 5.2. ການນຳໃຊ້ວິທີຄຸມກຳນົດ (ປະຈຸບັນແຕ່ງງານ ຫຼື ຢູ່ຮ່ວມກັນ) ຂອງແມ່ຍິງ ອາຍຸ 15-24 ປີ	64
ຕາຕະລາງ 5.3. ການວາງແຜນຄອບຄົວໂດຍການນຳໃຊ້ວິທີການໃດໜຶ່ງ ແມ່ຍິງ ອາຍຸ 15-24 ປີ	66
ຕາຕະລາງ 5.4. ການວາງແຜນຄອບຄົວໂດຍການນຳໃຊ້ວິທີການໃດໜຶ່ງ ຂອງຊາຍ ອາຍຸ 15-24 ປີ	70
ຕາຕະລາງ 6.1. ຄວາມຮູ້ກ່ຽວກັບການຕິດຕໍ່ກັນຂອງເຊື້ອ ເຮສໄອວີ/ພະຍາດເອດ (ສຳລັບໄວໜຸ່ມຍິງ)	74
ຕາຕະລາງ 6.2. ຄວາມຮູ້ກ່ຽວກັບການຕິດຕໍ່ກັນຂອງເຊື້ອ ເຮສໄອວີ/ພະຍາດເອດ (ສຳລັບໄວໜຸ່ມຊາຍ).....	77
ຕາຕະລາງ 6.3. ຄວາມຮູ້ກ່ຽວກັບການຕິດຕໍ່ກັນຂອງເຊື້ອ ເຮສໄອວີ/ພະຍາດເອດ ຈາກແມ່ສູ່ລູກ ຂອງໄວໜຸ່ມຍິງ ອາຍຸ 15-24 ປີ	81
ຕາຕະລາງ 6.4. ຄວາມຮູ້ກ່ຽວກັບການຕິດຕໍ່ກັນຂອງເຊື້ອ ເຮສໄອວີ/ພະຍາດເອດ (HIV/AIDS) ຈາກແມ່ສູ່ລູກຂອງ ໄວໜຸ່ມຊາຍ ອາຍຸ 15-24 ປີ.....	84
ຕາຕະລາງ 6.5. ຫັດສະນະຄະຕິຕໍ່ກັບຜູ້ທີ່ດຳລົງຊີວິດຮ່ວມກັນກັບຕິດເຊື້ອເຮສໄອວີ (ສຳລັບໄວໜຸ່ມຍິງ)	88
ຕາຕະລາງ 6.6. ຫັດສະນະຄະຕິຕໍ່ກັບຜູ້ທີ່ດຳລົງຊີວິດຮ່ວມກັນກັບຕິດເຊື້ອ ເຮສໄອວີ (ສຳລັບໄວໜຸ່ມຊາຍ).....	92
ຕາຕະລາງ 6.7. ຄວາມຮູ້ກ່ຽວກັບສະຖານທີ່ການກວດເລືອດຫາເຊື້ອ ເຮສໄອວີ (ສຳລັບໄວໜຸ່ມຍິງ)	97
ຕາຕະລາງ 6.8. ຄວາມຮູ້ກ່ຽວກັບສະຖານທີ່ການກວດເລືອດຫາເຊື້ອ ເຮສໄອວີ (ສຳລັບໄວໜຸ່ມຊາຍ)	100
ຕາຕະລາງ 7.1. ອັດຕາສ່ວນຮ້ອຍຂອງໄວໜຸ່ມຍິງ ອາຍຸ 15-24 ປີ ທີ່ຍອມຮັບພຶດຕິກຳຂອງຜົວວ່າຖືກຕ້ອງໃນການ ທຸບຕິເມຍ	104
ຕາຕະລາງ 7.2. ຫັດສະນະຄະຕິ ຕໍ່ການໃຊ້ຄວາມຮຸນແຮງໃນຄອບຄົວ ຂອງໄວໜຸ່ມຊາຍ ອາຍຸ 15-24 ປີ ທີ່ຍອມຮັບ ພຶດຕິກຳຂອງຜົວວ່າຖືກຕ້ອງໃນການທຸບຕິເມຍຢູ່ໃນກໍລະນີຕ່າງໆ	106

ຕາຕະລາງ 8.1. ການນຳໃຊ້ສື່ສານມວນຊົນ ໄວໜຸ່ມຍິງ ອາຍຸ 15-24 ປີ ໄດ້ຊົມໃຊ້ສື່ສານມວນຊົນ ຢ່າງໜ້ອຍໜຶ່ງຄັ້ງ ຕໍ່ອາທິດ.....	108
ຕາຕະລາງ 8.2. ການນຳໃຊ້ສື່ສານມວນຊົນ ໄວໜຸ່ມຊາຍ ອາຍຸ 15-24 ປີ ໄດ້ຊົມໃຊ້ສື່ສານມວນຊົນ ຢ່າງໜ້ອຍໜຶ່ງ ຄັ້ງຕໍ່ອາທິດ.....	110
ຕາຕະລາງ 8.3. ການນຳໃຊ້ຂໍ້ມູນຂ່າວສານ ຫຼື ເນັກໂນໂລຊີໃນການສື່ສານ (ICT) ຂອງໄວໜຸ່ມຍິງ ອາຍຸ 15-24 ປີ	113
ຕາຕະລາງ 8.4. ການນຳໃຊ້ຂໍ້ມູນຂ່າວສານ ຫຼື ເນັກໂນໂລຊີໃນການສື່ສານ (ICT) ຂອງໄວໜຸ່ມຊາຍ ອາຍຸ 15-24 ປີ	117
ຕາຕະລາງ 9.1. ການປົກຄຸມປະກັນສຸຂະພາບ ຂອງໄວໜຸ່ມຍິງ ອາຍຸ 15-24 ປີ	122
ຕາຕະລາງ 9.2. ການປົກຄຸມປະກັນສຸຂະພາບ ຂອງໄວໜຸ່ມຊາຍ ອາຍຸ 15-24 ປີ ດີ.....	126

ສາລະບານຮູບສະແດງ

ຮູບສະແດງ 2.1. ສ່ວນຮ້ອຍ ແລະ ອັດຕາສ່ວນຂອງໄວໜຸ່ມ ອາຍຸ 15-24 ປີ ໃນປີ 2011 ແລະ 2017.....	3
ຮູບສະແດງ 2.2. ອັດຕາການຮູ້ໜັງສືຂອງໄວໜຸ່ມ ອາຍຸ 15-24 ແບ່ງຕາມເພດ, ເຂດທີ່ພັກອາໄສ ແລະ ພາກ.....	5
ຮູບສະແດງ 2.3. ອັດຕາການຮູ້ໜັງສືຂອງໄວໜຸ່ມຍິງ ອາຍຸ 15-24 ປີ ທຽບ ການສຳຫຼວດ LSIS I, 2011 ແລະ LSIS II, 2017.....	6
ຮູບສະແດງ 2.4. ອັດຕາການຮູ້ໜັງສືຂອງໄວໜຸ່ມຊາຍ ອາຍຸ 15-24 ປີ ທຽບ ການສຳຫຼວດ LSIS I, 2011 ແລະ LSIS II, 2017	8

ສະຫຼຸບຫຍໍ້

ອາຍຸ ແລະ ເພດຂອງພົນລະເມືອງໜຸ່ມ

ການສໍາຫຼວດດັດຊະນີໝາຍສັງຄົມລາວ ຄັ້ງທີ I, ພົນລະເມືອງໜຸ່ມທີ່ມີອາຍຸລະຫວ່າງ 15-24 ປີ ມີ 17,235 ຄົນ ໃນນັ້ນ ມີເພດຊາຍ 8,437 ຄົນ ກວມເອົາ 49 ສ່ວນຮ້ອຍ, ມີແມ່ຍິງ 8,798 ຄົນ ກວມເອົາ 51 ສ່ວນຮ້ອຍ. ການສໍາຫຼວດດັດຊະນີໝາຍສັງຄົມລາວ ຄັ້ງທີ II, ພົນລະເມືອງໜຸ່ມທີ່ມີອາຍຸລະຫວ່າງ 15-24 ປີ ຈໍານວນທັງໝົດ 17,782 ຄົນ ເຊິ່ງໃນນີ້ ເພດຊາຍມີຈໍານວນ 8,920 ຄົນ ເທົ່າກັບ 50.2 ສ່ວນຮ້ອຍ, ມີແມ່ຍິງ 8,862 ຄົນ ກວມເອົາ 49.8 ສ່ວນຮ້ອຍ.

ການສຶກສາ ແລະ ການຮູ້ໜັງສື

ອັດຕາການຮູ້ໜັງສືຂອງໄວໜຸ່ມຍິງແມ່ນ 76.5 ສ່ວນຮ້ອຍ ແລະ ໄວໜຸ່ມຊາຍແມ່ນ 84.6 ສ່ວນຮ້ອຍ. ສ່ວນຮ້ອຍຂອງການຮູ້ໜັງສືຂອງຄົນໃນເຂດຕົວເມືອງສໍາລັບແມ່ຍິງແມ່ນ 93.2 ສ່ວນຮ້ອຍ ແລະ ສໍາລັບເພດຊາຍແມ່ນ 94.4 ສ່ວນຮ້ອຍ. ໃນຂະນະທີ່ຢູ່ໃນເຂດຊົນນະບົດການຮູ້ໜັງສືຂອງແມ່ຍິງ ແມ່ນ 69.3 ສ່ວນຮ້ອຍ ແລະ ເພດຊາຍແມ່ນ 80.5 ສ່ວນຮ້ອຍ.

ອັດຕາການຈະເລີນພັນ

ປີ 2017, ອັດຕາການຈະເລີນພັນລວມ (TFR) ແມ່ຍິງອາຍຸ 15-49 ປີ ຂອງພົນລະເມືອງ ລາວ ແມ່ນ 2.7 ຄົນ TFR ໃນເຂດຊົນນະບົດ 3.0 ຄົນ. TFR ໃນເຂດຕົວເມືອງແມ່ນ 2.1 ຄົນ. ໃນໄລຍະການສໍາຫຼວດດັດຊະນີໝາຍສັງຄົມລາວ ປີ 2017, ອັດຕາການຈະເລີນພັນແບ່ງຕາມໜວດອາຍຸຂອງຜູ້ຍິງ 15-49 ປີ ຢູ່ໃນເຂດຊົນນະບົດ ແມ່ນມີອັດຕາຈະເລີນພັນສູງສຸດ ຢູ່ທີ່ໜວດອາຍຸ 20-24 ປີ, ໃນຂະນະດຽວກັນ ໃນເຂດຕົວເມືອງ ແມ່ນໜວດອາຍຸ 25-29 ປີ.

ການເກີດລູກກ່ອນໄວ

ໃນ ສປປ ລາວ ການເກີດລູກກ່ອນໄວ ຂອງແມ່ຍິງລາວ ແມ່ນມີອັດຕາສ່ວນສູງ ຄືປະມານ 13.4 ສ່ວນຮ້ອຍຂອງແມ່ຍິງອາຍຸ 15-19 ປີທີ່ໄດ້ເກີດລູກມີຊີວິດໜຶ່ງຄົນ ແລະ ເກີດກ່ອນອາຍຸ 15 ປີ ແມ່ນມີສູງເຖິງ 1.8 ສ່ວນຮ້ອຍ. ແມ່ຍິງຢູ່ໃນເຂດຊົນນະບົດ ແມ່ນມີອັດຕາການເກີດລູກກ່ອນໄວອາຍຸ ສູງກວ່າເຂດຕົວເມືອງ (ຊົນນະບົດ 16.2 ສ່ວນຮ້ອຍ ແລະ ຕົວເມືອງ 6.4 ສ່ວນຮ້ອຍຂອງແມ່ຍິງອາຍຸ 15-19 ປີ ໄດ້ເກີດລູກມີຊີວິດໜຶ່ງຄົນ). ສໍາລັບ ແມ່ຍິງລາວ ອາຍຸ 20-24 ປີ ແມ່ນມີການເກີດລູກກ່ອນອາຍຸ 15 ປີ ແມ່ນມີສູງເຖິງ 18.4 ສ່ວນຮ້ອຍ.

ການເປັນພໍ່ກ່ອນໄວ

ການເປັນພໍ່ກ່ອນໄວ (ໄວໜຸ່ມຊາຍອາຍຸ 15-19 ປີ) ແມ່ນມີອັດຕາສ່ວນບໍ່ສູງຫຼາຍຖ້າທຽບກັບແມ່ຍິງອາຍຸໃນໄວດຽວກັນ ມີປະມານ 2.7 ສ່ວນຮ້ອຍແມ່ນໄດ້ເປັນພໍ່ຂອງເດັກເກີດມີຊີວິດໜຶ່ງຄົນ ແລະ ໄດ້ເປັນພໍ່ຂອງເດັກເກີດລູກມີຊີວິດໜຶ່ງຄົນ ກ່ອນອາຍຸ 15 ປີ ແມ່ນມີປະມານ 0.3 ສ່ວນຮ້ອຍ.

ການດູແລກ່ອນເກີດ

ໃນ ສປປ ລາວ ແມ່ຍິງ ອາຍຸ 15-24 ປີ ທີ່ໄດ້ເກີດລູກມີຊີວິດ ພາຍໃນ 2 ປີ ຜ່ານມາ ແລະ ໄດ້ຮັບການດູແລຢ່າງໜ້ອຍໜຶ່ງຄັ້ງ ໂດຍແພດທີ່ມີຄວາມຊໍານານ ມີປະມານ 78 ສ່ວນຮ້ອຍ ເຊິ່ງສ່ວນໃຫຍ່ແລ້ວ ແມ່ນໄດ້ຮັບການດູແລຈາກທ່ານໝໍ ປະມານ 56 ສ່ວນຮ້ອຍ ແລະ 20 ສ່ວນຮ້ອຍ ແມ່ນໄດ້ຮັບການດູແລຈາກພະຍາບານ/ຜະດຸງຄັນ. ໃນ ສປປ ລາວ ແມ່ຍິງ ອາຍຸ 15-24 ປີ ທີ່ໄດ້ເກີດລູກມີຊີວິດ ພາຍໃນ 2 ປີ ຜ່ານມາ ແລະ ໄດ້ຮັບການດູແລກ່ອນເກີດ 1-3 ຄັ້ງ ໂດຍ ແພດທີ່ມີຄວາມຊໍານານ ມີປະມານ 22.3 ສ່ວນຮ້ອຍ ແລະ ໄດ້ຮັບການດູແລກ່ອນເກີດ 4 ຄັ້ງ ຫຼື ຫຼາຍກວ່າ ມີປະມານ 60.0 ສ່ວນຮ້ອຍ.

ການເບິ່ງແຍງການເກີດລູກ

ແມ່ຍິງ ອາຍຸ 15-24 ປີ ທີ່ໄດ້ເກີດລູກມີຊີວິດ ພາຍໃນ 2 ປີ ຜ່ານມາ ໄດ້ຮັບເກີດລູກຢູ່ສະຖານທີ່ບໍລິການສາທາລະນະສຸກ ມີປະມານ 63.2 ສ່ວນຮ້ອຍ ເຊິ່ງສ່ວນໃຫຍ່ແລ້ວ ແມ່ນໄດ້ເກີດຢູ່ໂຮງໝໍລັດ ມີປະມານ 62.4 ສ່ວນຮ້ອຍ ແລະ 0.8 ສ່ວນຮ້ອຍແມ່ນໄດ້ເກີດຢູ່ສະຖານທີ່ບໍລິການສາທາລະນະສຸກພາກເອກະຊົນ.

ການພັກພື້ນຫຼັງການເກີດລູກຢູ່ສະຖານທີ່ໃຫ້ບໍລິການດ້ານສາທາລະນະສຸກ

ແມ່ຍິງ ອາຍຸ 15-24 ປີ ທີ່ໄດ້ເກີດລູກມີຊີວິດ ພາຍໃນ 2 ປີ ຜ່ານມາ ແລະ ໄດ້ຮັບການຊ່ວຍເກີດ ໂດຍແພດທີ່ມີຄວາມຊ້ານານ ມີປະມານ 62.2 ສ່ວນຮ້ອຍ ເຊິ່ງສ່ວນໃຫຍ່ແລ້ວແມ່ນໄດ້ຮັບການຊ່ວຍເກີດຈາກທ່ານໝໍປະມານ 51.5 ສ່ວນຮ້ອຍ ແລະ 10.7 ສ່ວນຮ້ອຍ ແມ່ນໄດ້ຮັບການຊ່ວຍເກີດຈາກພະຍາບານ/ຜະດຸງຄັນ.

ການຢ້ຽມຢາມດູແລຫຼັງເກີດສໍາລັບເດັກເກີດໃໝ່

ແມ່ຍິງ ອາຍຸ 15-24 ປີ ທີ່ໄດ້ເກີດລູກມີຊີວິດ ພາຍໃນ 2 ປີ ຜ່ານມາ ທີ່ໄດ້ຮັບການກວດສຸຂະພາບຫຼັງເກີດ ຢູ່ສະຖານທີ່ບໍລິການສາທາລະນະສຸກ ຫຼື ໄດ້ຕິດຕາມຫຼັງເກີດຢູ່ບ້ານ ມີປະມານ 42.8 ສ່ວນຮ້ອຍ. ໃນນັ້ນ, ແມ່ຍິງ ຢູ່ໃນເຂດຊົນນະບົດໄດ້ຮັບການກວດສຸຂະພາບຫຼັງເກີດ ມີປະມານ 38 ສ່ວນຮ້ອຍ ແລະ ຢູ່ເຂດຕົວເມືອງ ມີປະມານ 63 ສ່ວນຮ້ອຍ.

ການກວດສຸຂະພາບແມ່ຫຼັງເກີດ

ແມ່ຍິງ ອາຍຸ 15-24 ປີ ທີ່ໄດ້ເກີດລູກມີຊີວິດ ພາຍໃນ 2 ປີ ຜ່ານມາ ທີ່ໄດ້ຮັບການກວດສຸຂະພາບຫຼັງເກີດ ຢູ່ສະຖານທີ່ບໍລິການສາທາລະນະສຸກ ຫຼື ໄດ້ຕິດຕາມຫຼັງເກີດຢູ່ບ້ານ ມີປະມານ 42.4 ສ່ວນຮ້ອຍ. ໃນນັ້ນ, ແມ່ຍິງ ຢູ່ໃນເຂດຊົນນະບົດໄດ້ຮັບການກວດສຸຂະພາບຫຼັງເກີດ ມີປະມານ 37.8 ສ່ວນຮ້ອຍ ແລະ ຢູ່ເຂດຕົວເມືອງ ມີປະມານ 62.2 ສ່ວນຮ້ອຍ.

ການແຕ່ງງານຂອງໄວໜຸ່ມຍິງ

ໃນ ສປປ ລາວ ແມ່ຍິງລາວ ອາຍຸ 15-24 ປີ ປະຈຸບັນ ແຕ່ງງານກ່ອນອາຍຸ 15 ປີ ກວມເອົາປະມານ 6.6 ສ່ວນຮ້ອຍ, ແມ່ຍິງອາຍຸ 20-24 ທີ່ແຕ່ງງານກ່ອນອາຍຸ 15 ແລະ 18 ປີ ປະມານ 7.1 ສ່ວນຮ້ອຍ ແລະ ແມ່ຍິງທີ່ແຕ່ງງານກ່ອນອາຍຸ 18 ປີ ປະມານ 32.7 ສ່ວນຮ້ອຍ. ແມ່ຍິງອາຍຸ 15-19 ປີ ປະຈຸບັນແຕ່ງງານ ຫຼື ຢູ່ຮ່ວມກັນ ປະມານ 23.5 ສ່ວນຮ້ອຍ ແລະ ແມ່ຍິງອາຍຸ 15-24 ປີ ທີ່ແຕ່ງງານຫຼາຍຄັ້ງ ຫຼື ຢູ່ຮ່ວມກັນ ປະມານ 2.8 ສ່ວນຮ້ອຍ. ແມ່ຍິງອາຍຸ 20-24 ປີ ໃນເຂດຊົນນະບົດ ທີ່ແຕ່ງງານກ່ອນອາຍຸ 15 ປີ ແລະ 18 ປີ ແມ່ນມີອັດຕາສູງກວ່າຕົວເມືອງ (ກ່ອນ 15 ປີ ຊົນນະບົດ 9.0 ສ່ວນຮ້ອຍ ແລະ ຕົວເມືອງ 3.3 ສ່ວນຮ້ອຍ ແລະ ກ່ອນ 18 ປີ ຊົນນະບົດ 38.5 ສ່ວນຮ້ອຍ ແລະ ຕົວເມືອງ 20.9 ສ່ວນຮ້ອຍ).

ການແຕ່ງງານຂອງໄວໜຸ່ມຊາຍ

ໃນ ສປປ ລາວ ເພດຊາຍ ອາຍຸ 15-24 ປີ ປະຈຸບັນ ແຕ່ງງານກ່ອນອາຍຸ 15 ປີ ກວມເອົາປະມານ 1.2 ສ່ວນຮ້ອຍ, ເພດຊາຍ ອາຍຸ 20-24 ທີ່ແຕ່ງງານກ່ອນອາຍຸ 15 ປະມານ 1.8 ສ່ວນຮ້ອຍ ແລະ ເພດຊາຍທີ່ແຕ່ງງານກ່ອນອາຍຸ 18 ປີ ປະມານ 10.8 ສ່ວນຮ້ອຍ. ເພດຊາຍອາຍຸ 15-19 ປີ ປະຈຸບັນແຕ່ງງານ ຫຼື ຢູ່ຮ່ວມກັນ ມີປະມານ 5.9 ສ່ວນຮ້ອຍ ແລະ ເພດຊາຍອາຍຸ 15-24 ປີ ທີ່ແຕ່ງງານຫຼາຍຄັ້ງ ຫຼື ຢູ່ຮ່ວມກັນ ມີປະມານ 2.0 ສ່ວນຮ້ອຍ.

ຄວາມແຕກຕ່າງລະຫວ່າງອາຍຸຂອງຜົວ ແລະ ເມຍ

ອັດຕາສ່ວນຮ້ອຍຂອງແມ່ຍິງທີ່ແຕ່ງງານແລ້ວໃນກຸ່ມອາຍຸ 15-19 ປີ ເຊິ່ງວ່າຜົວມີອາຍຸໜຸ່ມກວ່າ ກວມເອົາ 6.4 ສ່ວນຮ້ອຍ, ອາຍຸແກ່ກວ່າ 0-4 ປີ ກວມເອົາ 51.8 ສ່ວນຮ້ອຍ, ອາຍຸແກ່ກວ່າ 5-9 ປີ ກວມເອົາ 30.5

ສ່ວນຮ້ອຍ ແລະ ແກ່ກວ່າ 10 ປີຂຶ້ນໄປແມ່ນກວມເອົາ 11.3 ສ່ວນຮ້ອຍ.

ພຶດຕິກຳທາງເພດ

ອັດຕາສ່ວນຮ້ອຍຂອງແມ່ຍິງອາຍຸ 15-24 ປີ ທີ່ລາຍງານວ່າເຄີຍການຮ່ວມເພດມີສູງ 50.8 ສ່ວນຮ້ອຍ; ເຄີຍການຮ່ວມເພດກ່ອນອາຍຸ 15 ປີ ມີປະມານ 5.5 ສ່ວນຮ້ອຍ; ເຄີຍຮ່ວມເພດກັບຫຼາຍກວ່າໜຶ່ງຄົນໃນຊ່ວງ 12 ເດືອນຜ່ານມາມີພຽງ 0.6 ສ່ວນຮ້ອຍ; ອັດຕາສ່ວນຮ້ອຍຂອງແມ່ຍິງອາຍຸ 15-24 ປີທີ່ເຄີຍຮ່ວມເພດໃນຊ່ວງ 12 ເດືອນ ຜ່ານມາກັບເພດຊາຍທີ່ອາຍຸຫຼາຍກວ່າ 10 ປີ ຫຼື ຫຼາຍກວ່ານັ້ນ ກວມອັດຕາສ່ວນເຖິງ 11.5 ສ່ວນຮ້ອຍ; ກັບຊາຍໂສດ/ ຊາຍທີ່ບໍ່ທັນມີຄູ່ ມີພຽງ 6.3 ສ່ວນຮ້ອຍ.

ການຄຸມກຳເນີດ

ອັດຕາສ່ວນຂອງໄວໜຸ່ມຍິງ ທີ່ມີອາຍຸ ລະຫວ່າງ 15-24 ປີ ທີ່ປະຈຸບັນໄດ້ແຕ່ງງານ ຫຼື ຢູ່ຮ່ວມກັນ ທີ່ໄດ້ນຳໃຊ້ວິທີຄຸມກຳເນີດ ຫຼື ຄູ່ສົມລົດທີ່ນຳໃຊ້ວິທີຄຸມກຳເນີດ ເຊິ່ງໃນຕາຕະລາງນີ້ສະແດງໃຫ້ເຫັນ 50 ສ່ວນຮ້ອຍ ຂອງໄວໜຸ່ມຍິງທີ່ນຳໃຊ້ວິທີຄຸມກຳເນີດ. ວິທີທີ່ນິຍົມໃຊ້ຫຼາຍແມ່ນຢາເມັດ ເຊິ່ງມີ 27.4 ສ່ວນຮ້ອຍ ແລະ ອັດຕາສ່ວນຂອງໄວໜຸ່ມ ຢູ່ໃນກຸ່ມອາຍຸລະຫວ່າງ 15-17 ປີ ມີສູງເຖິງ 74.8 ສ່ວນຮ້ອຍ ທີ່ບໍ່ນຳໃຊ້ວິທີຄຸມກຳເນີດ. ປະມານ 2 ສ່ວນຮ້ອຍ ຂອງໄວໜຸ່ມຍິງໄດ້ລາຍງານວ່າ ພວກເຂົາໄດ້ໃຊ້ວິທີຄຸມກຳເນີດແບບທຳມະຊາດ.

ການວາງແຜນຄອບຄົວໂດຍໃຊ້ວິທີໃດໜຶ່ງ

ໄວໜຸ່ມຍິງ ອາຍຸ 15-24 ປີ ທີ່ແຕ່ງງານແລ້ວ ແລະ ຢູ່ຮ່ວມກັນ ທີ່ໄດ້ມີການວາງແຜນຄອບຄົວດ້ວຍວິທີໃດໜຶ່ງສູງເຖິງ 71.2 ສ່ວນຮ້ອຍ, ໃນນັ້ນ ໄດ້ມີການວາງແຜນດ້ວຍວິທີການແບບທັນສະໄຫມ 64.7 ສ່ວນຮ້ອຍ. ສຳລັບ ຄວາມຕ້ອງການລວມກ່ຽວກັບການວາງແຜນຄອບຄົວ ມີ 60.1 ສ່ວນຮ້ອຍ. ໃນນັ້ນ, ໄດ້ມີການວາງແຜນໂດຍການເກີດລູກຫ່າງ 44.9 ສ່ວນຮ້ອຍ

ແລະ ການຈຳກັດການເກີດ 15.2 ສ່ວນຮ້ອຍ. ໄວໜຸ່ມຍິງ ອາຍຸ 15-24 ປີ ທີ່ບໍ່ທັນໄດ້ແຕ່ງງານແລ້ວ/ບໍ່ໄດ້ຢູ່ຮ່ວມກັນ ທີ່ໄດ້ມີການວາງແຜນຄອບຄົວດ້ວຍວິທີໃດໜຶ່ງສູງເຖິງ 16.9 ສ່ວນຮ້ອຍ ໃນນັ້ນ ໄດ້ມີການວາງແຜນດ້ວຍວິທີການແບບທັນສະໄຫມ 16.9 ສ່ວນຮ້ອຍ ໂດຍບໍ່ໄດ້ມີການວາງແຜນໂດຍໃຊ້ວິທີການແບບອື່ນ. ເຖິງຢ່າງໃດກໍຕາມ, ສິ່ງທີ່ໜ້າເປັນຫວ່າງ ຂອງໄວໜຸ່ມຍິງ ອາຍຸ 15-24 ປີ ປະຈຸບັນບໍ່ທັນໄດ້ແຕ່ງງານ/ບໍ່ໄດ້ຢູ່ຮ່ວມກັນ ກຸ່ມນີ້ແມ່ນ ບໍ່ຢາກມີລູກແຕ່ບໍ່ໄດ້ໃຊ້ວິທີການໃດໆໃນການວາງແຜນຄອບຄົວ ມີສູງເຖິງ 75 ສ່ວນຮ້ອຍ.

ຄວາມຮູ້ກ່ຽວກັບ ເຊື້ອ ເຮສໄອວີ/ພະຍາດເອດ (HIV/AIDS)

ປະມານ 63 ສ່ວນຮ້ອຍ ຂອງໄວໜຸ່ມຍິງ ແລະ 67 ສ່ວນຮ້ອຍ ຂອງໄວໜຸ່ມຊາຍ ອາຍຸ 15-24 ປີ ແມ່ນເຄີຍໄດ້ຍິນ ກ່ຽວກັບ ໂລກເອດສ. ແມ່ຍິງທີ່ລາຍງານກ່ຽວກັບທັດສະນະຄະຕິແບ່ງແຍກຕໍ່ກັບຜູ້ຕິດເຊື້ອເຮສໄອວີ/ພະຍາດເອດ (HIV/AIDS) ທີ່ສູງກວ່າໝູ່ແມ່ນແຂວງໄຊສົມບູນ ມີ 86.1 ສ່ວນຮ້ອຍ ແລະ ຮອງລົງມາແມ່ນ ແຂວງຜົ້ງສາລີ ມີ 68.6 ສ່ວນຮ້ອຍ, ສຳລັບສ່ວນຮ້ອຍຂອງໄວໜຸ່ມຊາຍ ອັດຕາສ່ວນທີ່ສູງກວ່າໝູ່ແມ່ນ ແຂວງຫຼວງພະບາງ ເຊິ່ງມີ 69 ສ່ວນຮ້ອຍຮອງລົງມາແມ່ນ ແຂວງໄຊສົມບູນ ມີ 51.9 ສ່ວນຮ້ອຍ. ໄວໜຸ່ມຍິງ ແລະ ໄວໜຸ່ມຊາຍ ທີ່ຮູ້ຈັກບ່ອນໄປກວດເລືອດຫາເຊື້ອ ເຮສໄອວີ/ພະຍາດເອດ (HIV/AIDS) ໃນເຂດຕົວເມືອງ ມີ 36.6 ສ່ວນຮ້ອຍ ແລະ 41.7 ສ່ວນຮ້ອຍ ຕາມລຳດັບ. ໄວໜຸ່ມຍິງ ແລະ ໄວໜຸ່ມຊາຍ ໃນເຂດຊົນນະບົດ ມີ 17.8 ສ່ວນຮ້ອຍ ແລະ 21.2 ສ່ວນຮ້ອຍ ຕາມລຳດັບ.

ທັດສະນະຄະຕິຕໍ່ການໃຊ້ຄວາມຮຸນແຮງໃນຄອບຄົວ

ຜົນການສຳຫຼວດສະແດງໃຫ້ເຫັນວ່າ ໄວໜຸ່ມຍິງ ອາຍຸ 15-24 ປີ ທີ່ໄດ້ໃຫ້ທັດສະນະວ່າຍອມຮັບພຶດຕິກຳຂອງຜູ້ເປັນຜົວ/ຄູ່ຮັກ ໃນການທຸບຕິເມຍ/ຄູ່ຮັກໃນກຳ

ລະນີ້ໃດໜຶ່ງ ມີ 31.4 ສ່ວນ, ຮອງລົງມາແມ່ນ ຖ້າ ເມຍຖຽງຄວາມຜົວ/ຄູ່ຮັກ ກວມເອົາ 22.2 ສ່ວນຮ້ອຍ ຖ້າເມຍບໍ່ເບິ່ງລູກ ກວມເອົາ 21.8 ສ່ວນຮ້ອຍ ແລະ ພຶດຕິກຳທີ່ຖືກຕ້ອງໜ້ອຍທີ່ສຸດ ແມ່ນການທີ່ເມຍເຮັດ ອາຫານໄໝ້ ກວມເອົາ 5.4 ສ່ວນຮ້ອຍ.

ການເຂົ້າເຖິງສຳນວນຊົນ ແລະ ຂໍ້ມູນ ຂ່າວສານ ຫຼື ເຕັກໂນໂລຊີການສຳສານ

ໄວໜຸ່ມຍິງ ອາຍຸ 15-24 ປີ ໃນ ຈຳນວນ 8,590 ຄົນ ມີ 75.6 ສ່ວນຮ້ອຍ ລາຍງານວ່າໄດ້ ເບິ່ງໂທລະພາບ ອາທິດລະເທື່ອ 17.2 ສ່ວນຮ້ອຍ ຟັງວິທະຍຸ ອາທິດ ລະເທື່ອ ແລະ ມີພຽງ 7.5 ສ່ວນຮ້ອຍ ໄດ້ອ່ານໜັງສື ອາທິດລະເທື່ອ. ໄວໜຸ່ມຊາຍ ອາຍຸ 15-24 ປີ ໄດ້ເບິ່ງ ໂທລະພາບອາທິດລະເທື່ອ ມີ 83.2 ສ່ວນຮ້ອຍ, ຮອງ ລົງມາແມ່ນ ໄດ້ເບິ່ງຟັງວິທະຍຸ ອາທິດລະເທື່ອ ມີ 20 ສ່ວນຮ້ອຍ ແລະ ໄດ້ອ່ານ ໜັງສືພິມອາທິດລະເທື່ອ ກວມເອົາ 6.2 ສ່ວນຮ້ອຍ.

ການຊ່ວຍເຫຼືອທາງສັງຄົມຂອງໄວໜຸ່ມຍິງ ແລະ ຊາຍ ອາຍຸ 15-24 ປີ

ຈາກການສຳພາດ ໄວໜຸ່ມຍິງ ປະ ມານ 9.8 ສ່ວນ ຮ້ອຍ ທີ່ມີປະກັນສຸຂະພາບ. ໃນນັ້ນ, ປະເພດປະກັນ ສຸຂະພາບທີ່ໄວໜຸ່ມຍິງໄດ້ເຂົ້າປະກັນຫຼາຍທີ່ສຸດແມ່ນ ປະກັນສຸຂະພາບພາກລັດຖະກອນ ມີ 57 ສ່ວນຮ້ອຍ, ປະກັນສຸຂະພາບພາກປະຊາຊົນ ມີ 19.1 ສ່ວນຮ້ອຍ,

ປະກັນສຸຂະພາບພາກວິສາຫະກິດ ມີ 13.3 ສ່ວນຮ້ອຍ ປະກັນສຸຂະພາບພາກປະຊາຊົນຜູ້ທຸກຍາກ ມີ 3.8 ສ່ວນຮ້ອຍ. ໄວໜຸ່ມຊາຍ ມີປະມານ 8.1 ສ່ວນຮ້ອຍ ທີ່ມີປະກັນສຸຂະພາບ. ໃນນັ້ນ, ປະເພດປະກັນ ສຸຂະພາບທີ່ໄວໜຸ່ມຊາຍໄດ້ເຂົ້າປະກັນຫຼາຍທີ່ສຸດແມ່ນ ປະກັນສຸຂະພາບພາກລັດຖະກອນ ມີ 54.4 ສ່ວນ ຮ້ອຍ, ປະກັນສຸຂະພາບພາກວິສາຫະກິດ ມີ 14.3 ສ່ວນຮ້ອຍປະກັນສຸຂະພາບພາກປະຊາຊົນ ມີ 13.2 ສ່ວນຮ້ອຍ, ປະກັນສຸຂະພາບພາກປະຊາຊົນຜູ້ທຸກ ຍາກ ມີ 10.1 ສ່ວນຮ້ອຍ.

ຕາຕະລາງສະຫຼຸບຫຍໍ້ຜົນຂອງການວິໄຈສຸຂະພາບຈະເລີນພັນ ແລະ ການວາງແຜນຄອບຄົວຂອງໄວໜຸ່ມ ໃນ ສປປ ລາວ			
ຕົວຊີ້ບອກ	SDG	ນິຍາມ	ຜົນໄດ້ຮັບ
ອັດຕາການກົກໜັງສື (ອາຍຸ 15 -24 ປີ)		ອັດຕາສ່ວນຂອງປະຊາກອນ ອາຍຸແຕ່ 15 ຫາ 24 ປີ ທີ່ສາມາດອ່ານບົດສິນທະນາ ສັ້ນ ແລະ ຂໍ້ຄວາມງ່າຍດາຍກ່ຽວກັບຊີວິດປະຈຳວັນ ຫຼື ຜູ້ທີ່ໄດ້ຮັບການສຶກສາລະ ດັບມັດທະຍົມຕົ້ນ ຫຼື ມັດທະຍົມປາຍ ກ. ເພດຍິງ ຂ. ເພດຊາຍ	76.5 84.6
ການຮັບຂໍ້ມູນຂ່າວສານ		ອັດຕາສ່ວນຂອງໄວໜຸ່ມອາຍຸແຕ່ 15 ຫາ 24 ປີ ທີ່ອ່ານໜັງສືພິມ ຫຼື ວາລະ ສານ, ຟັງວິທະຍຸ ແລະ ເບິ່ງໂທລະພາບ ຢ່າງໜ້ອຍ 1 ຄັ້ງ ຕໍ່ ອາທິດ ກ. ເພດຍິງ ຂ. ເພດຊາຍ	3.0 2.9
ການນໍາໃຊ້ຄອມພິວເຕີ		ອັດຕາສ່ວນຂອງປະຊາກອນ ອາຍຸ 15 ຫາ 24 ປີ ທີ່ນໍາໃຊ້ຄອມພິວເຕີໃນໄລຍະ 3 ເດືອນຜ່ານມາ ກ. ເພດຍິງ ຂ. ເພດຊາຍ	10.7 12.3
ກຳມະສິດໂທລະສັບມືຖື	5.b.1	ອັດຕາສ່ວນຂອງປະຊາກອນ ອາຍຸ 15 ຫາ 24 ປີ ທີ່ຖືຄອງໂທລະສັບມືຖື ກ. ເພດຍິງ ຂ. ເພດຊາຍ	75.9 74.8
ການນໍາໃຊ້ໂທລະສັບມືຖື		ອັດຕາສ່ວນຂອງປະຊາກອນ ອາຍຸ 15 ຫາ 24 ປີ ທີ່ນໍາໃຊ້ໂທລະສັບມືຖືໃນ ໄລຍະ 3 ເດືອນຜ່ານມາ ກ. ເພດຍິງ ຂ. ເພດຊາຍ	80.2 83.0
ການນໍາໃຊ້ອິນເຕີເນັດ (ໃນໄລຍະ 3 ເດືອນຜ່ານມາ)	17.8.1	ອັດຕາສ່ວນຂອງປະຊາກອນ ອາຍຸ 15 ຫາ 24 ປີ ທີ່ນໍາໃຊ້ອິນເຕີເນັດໃນໄລຍະ 3 ເດືອນຜ່ານມາ	

ຕາຕະລາງສະຫຼຸບຫຍໍ້ຜົນຂອງການວິໄຈສຸຂະພາບຈະເລີນພັນ ແລະ ການວາງແຜນຄອບຄົວຂອງໄວໜຸ່ມ ໃນ ສປປ ລາວ			
ຕົວຊີ້ບອກ	SDG	ນິຍາມ	ຜົນໄດ້ຮັບ
		ກ. ເພດຍິງ ຂ. ເພດຊາຍ	43.6 41.0
ການນໍາໃຊ້ອິນເຕີເນັດ (ຢ່າງໜ້ອຍ 1 ຄັ້ງຕໍ່ອາທິດ ໃນໄລຍະ 3 ເດືອນຜ່ານມາ)		ອັດຕາສ່ວນຂອງປະຊາກອນ ອາຍຸ 15 ຫາ 24 ປີ ທີ່ນໍາໃຊ້ອິນເຕີເນັດ ຢ່າງໜ້ອຍ 1 ຄັ້ງ ຕໍ່ ອາທິດ ໃນໄລຍະ 3 ເດືອນຜ່ານມາ ກ. ເພດຍິງ ຂ. ເພດຊາຍ	41.6 37.9
ການແຕ່ງງານກ່ອນໄວ (ກ່ອນ 15 ປີ)	5.3.1	ສ່ວນຮ້ອຍຂອງໄວໜຸ່ມ ອາຍຸ 20-24 ປີທີ່ແຕ່ງງານຄັ້ງທໍາອິດ ຫຼື ຢູ່ຮ່ວມກັນກ່ອນ ອາຍຸ 15 ປີ ກ. ເພດຍິງ ຂ. ເພດຊາຍ	7.1 1.8
ການແຕ່ງງານໄວ (ກ່ອນອາຍຸ 18ປີ)	5.3.1	ສ່ວນຮ້ອຍຂອງໄວໜຸ່ມ ອາຍຸ 20-24 ປີທີ່ແຕ່ງງານຄັ້ງທໍາອິດ ຫຼື ຢູ່ຮ່ວມກັນກ່ອນ ອາຍຸ 18 ປີ ກ. ເພດຍິງ ຂ. ເພດຊາຍ	32.7 10.8
ໄວໜຸ່ມອາຍຸ 15-19 ທີ່ປະຈຸບັນໄດ້ ແຕ່ງງານ ຫຼື ຢູ່ຮ່ວມກັນແລ້ວ		ສ່ວນຮ້ອຍຂອງໄວໜຸ່ມອາຍຸ15-24 ທີ່ແຕ່ງງານຫຼາຍຄັ້ງ ຫຼື ຢູ່ຮ່ວມກັນ ກ. ເພດຍິງ ຂ. ເພດຊາຍ	23.5 5.9
ການມີຫຼາຍຄູ່ສົມລົດໃນເວລາ ດຽວກັນ		ສ່ວນຮ້ອຍຂອງປະຊາກອນອາຍຸ 15-24 ປີທີ່ມີຫຼາຍຄູ່ສົມລົດໃນເວລາດຽວກັນ ກ. ເພດຍິງ ຂ. ເພດຊາຍ	2.8 2.0

ຕາຕະລາງສະຫຼຸບຫຍໍ້ຜົນຂອງການວິໄຈສຸຂະພາບຈະເລີນພັນ ແລະ ການວາງແຜນຄອບຄົວຂອງໄວໜຸ່ມ ໃນ ສປປ ລາວ			
ຕົວຊີ້ບອກ	SDG	ນິຍາມ	ຜົນໄດ້ຮັບ
ຄວາມແຕກຕ່າງລະຫວ່າງອາຍຸຜົວ-ເມຍ		ສ່ວນຮ້ອຍຂອງຜູ້ຍິງທີ່ແຕ່ງງານ ຫຼື ຢູ່ຮ່ວມກັນກັບຜູ້ຊາຍທີ່ອາຍຸແກ່ກວ່າຕົນ 10 ປີ ຫຼື ຫຼາຍກວ່ານັ້ນ, ກ. ໃນບັນດາຜູ້ຍິງອາຍຸ 15-19 ປີ, ຂ. ໃນບັນດາຜູ້ຍິງອາຍຸ 20-24 ປີ	11.3 9.8
ທັດສະນະຄະຕິຕໍ່ການໃຊ້ຄວາມຮຸນແຮງໃນຄອບຄົວ		ສ່ວນຮ້ອຍຂອງປະຊາກອນອາຍຸ15-24 ປີທີ່ຍອມຮັບພຶດຕິກຳຂອງຜົວວ່າຖືກຕ້ອງ ໃນການທຸບຕີເມຍໃນສະພາບການຕ່າງໆເຊັ່ນ: (1) ຖ້າເມຍອອກເຮືອນໂດຍບໍ່ບອກຜົວ, (2) ເມຍບໍ່ເອົາໃຈໃສ່ລູກ, (3) ເມຍຖຽງຜົວ, (4) ມຍບໍ່ຍອມຮ່ວມເພດນຳຜົວ, (5) ເມຍເຮັດອາຫານໄໝ້ ກ. ເພດຍິງ ຂ. ເພດຊາຍ	31.4 16.9

ພາກທີ 1: ພາກສະເໜີ

1.1 ຄວາມເປັນມາ ແລະ ຄວາມສໍາຄັນ

ຜົນຂອງການສໍາຫຼວດພົນລະເມືອງ ແລະ ທີ່ຢູ່ອາໄສ ທົ່ວປະເທດ ປີ 2015 ສະແດງໃຫ້ເຫັນວ່າ ສປປ ລາວ ມີພົນລະເມືອງໜຸ່ມ ທີ່ມີອາຍຸຕໍ່າກວ່າ 25 ປີ ກວມເອົາ 60 ສ່ວນຮ້ອຍ ຂອງພົນລະເມືອງລາວທັງໝົດ ແລະ ຫຼາຍກວ່າ 20 ສ່ວນຮ້ອຍ ຂອງພົນລະເມືອງລາວ ແມ່ນມີເກນອາຍຸລະຫວ່າງ 15 ຫາ 24 ປີ. ໄວໜຸ່ມແມ່ນກໍາລັງແຮງງານ ທີ່ສໍາຄັນຂອງຊາດ ທີ່ປະກອບສ່ວນພັດທະນາປະເທດຊາດ ໃນປະຈຸບັນ ແລະ ອະນາຄົດ. ສະນັ້ນ, ບັນຫາເລື່ອງ ສຸຂະພາບຈະເລີນພັນ ແລະ ການວາງແຜນຄອບຄົວ ແມ່ນໜຶ່ງໃນຕົວຊີ້ບອກທີ່ກ່ຽວພັນດ້ານປະຊາກອນທີ່ມີຜົນ ຕໍ່ ກັບໂຄງປະກອບຂອງປະຊາກອນ, ດ້ານສຸຂະພາບຂອງໄວໜຸ່ມ ໃນການພັດທະນາພົນລະເມືອງໜຸ່ມໃຫ້ກາຍເປັນ ຊັບພະຍາກອນທີ່ມີປະສິດທິພາບ ແລະ ກໍ່ໃຫ້ເກີດມີການຂະຫຍາຍຕົວ ທາງດ້ານເສດຖະກິດ-ສັງຄົມ ຂອງຊາດອີກ ດ້ວຍ.

ເຖິງວ່າສະຖານະພາບ ທາງດ້ານສຸຂະພາບຈະເລີນພັນຂອງແມ່ຍິງ ແລະ ເດັກນ້ອຍ ໄດ້ປັບປຸງດີຂຶ້ນ, ແຕ່ຍັງ ມີບາງກຸ່ມຊົນເຜົ່າ ທີ່ອາໄສຢູ່ໃນເຂດຊົນນະບົດ ແລະ ເຂດຫ່າງໄກສອກຫຼີກ ແມ່ນຍັງຕໍ່າຫຼາຍ. ສປປ ລາວ ແມ່ນ ປະເທດໜຶ່ງໃນຂົງເຂດອານຸພາກພື້ນແມ່ນໍ້າຂອງຕອນລຸ່ມ ທີ່ມີອັດຕາການເສຍຊີວິດຂອງແມ່ສູງ ໃນເຂດຊົນນະບົດ, ແມ່ຍິງໃນໄວໜຸ່ມຍັງມີການເກີດລູກຖີ່, ມີການແຕ່ງງານໄວ, ມີລູກແຕ່ອາຍຸຍັງນ້ອຍ ແລະ ມີອັດຕາການຈະເລີນພັນ ສູງ ເມື່ອທຽບກັບຜູ້ທີ່ອາໄສຢູ່ເຂດຕົວເມືອງ. ອັດຕາການຈະເລີນພັນລວມ ຂອງ ສປປ ລາວ ແມ່ນມີແນວໂນ້ມຫຼຸດ ລົງ ຈາກ 3.4 ຄົນ ໃນ ປີ 2012 ມາເປັນ 2.7 ຄົນ ໃນປີ 2016. ເຖິງຢ່າງໃດກໍ່ຕາມ ອັດຕາການຈະເລີນພັນລວມ ຂອງ ສປປ ລາວ ຍັງມີອັດຕາສ່ວນທີ່ສູງເມື່ອທຽບໃສ່ກັບບັນດາປະເທດອາຊຽນ ຄື: ກໍາປູເຈຍ (2.4), ມາເລຍເຊຍ (1.9), ມຽນມາ (2.2) ແລະ ຫວຽດນາມ (2.1)¹. ອັດຕາການເກີດລູກຂອງໄວໜຸ່ມຂອງ ສປປ ລາວ ແມ່ນສູງກວ່າ ໝູ່ ໃນບັນດາ ປະເທດ ສະມາຊິກ ອາຊຽນ ເຊິ່ງເທົ່າ ກັບ 83 ຄົນ ຕໍ່ແມ່ຍິງທີ່ມີອາຍຸ 15-19 ປີ 1000 ຄົນ ໃນປີ 2017².

ໄວໜຸ່ມຍິງທີ່ເປັນແມ່ໃນໄວ ອາຍຸ 15-19 ປີ ແມ່ນເປັນໄວມີອັດຕາຄວາມສ່ຽງຕໍ່ການຕາຍເພີ່ມຂຶ້ນ ແຕ່ 50-100 ສ່ວນຮ້ອຍ ພາຍໃນເດືອນ ທີ່ອິດຂອງການເກີດລູກມີຊີວິດ ແລະ ອັດຕາເດັກເກີດໃຫມ່ແມ່ນຕິດເຊື້ອ ພະຍາດທີ່ສູງຂຶ້ນເມື່ອທຽບກັບເດັກທີ່ເກີດຈາກແມ່ຍິງຜູ້ໃຫຍ່³. ບັນຫາເລື່ອງການມີລູກກ່ອນໄວ ຫຼື ບໍ່ມີຄວາມພ້ອມ ຈະມີລູກ ຍ້ອນຂາດການວາງແຜນຄອບຄົວທີ່ດີ. ບັນຫາເຫຼົ່ານີ້ ຈະສົ່ງຜົນກະທົບຕໍ່ການສຶກສາ, ການຈ້າງງານ ແລະ ໂອກາດທາງເສດຖະກິດ, ບັນຫາສຸຂະພາບ, ຄວາມບໍ່ສະເໝີພາບລະຫວ່າງ ຍິງ-ຊາຍ ແລະ ຄວາມທຸກຍາກ ຂອງ ຄອບຄົວ ແລະ ຊຸມຊົນຂອງພວກເຂົາອີກດ້ວຍ⁴. ດັ່ງນັ້ນ, ການປ້ອງກັນການຖືພາຂອງໄວໜຸ່ມກ່ອນໄວອັນຄວນທີ່ຈະ ເປັນແມ່ ແມ່ນວິທີການທີ່ສໍາຄັນ ເພື່ອເຮັດໃຫ້ໄວໜຸ່ມມີສຸຂະພາບເຂັ້ມແຂງ ແລະ ມີຊີວິດການເປັນຢູ່ທີ່ດີຂຶ້ນ ພ້ອມ ນັ້ນ ຍັງຫຼຸດຜ່ອນຄວາມສ່ຽງຂອງໄວໜຸ່ມຕໍ່ການຕິດເຊື້ອທາງເພດສໍາພັນ ແລະ ຄວາມຮຸນແຮງທາງເພດ.

¹ ປຶ້ມສະຖິຕິປະຈໍາປີອາຊຽນ ປີ 2019
² ສະຖິຕິອັດຕາການເກີດລູກຂອງໄວໜຸ່ມ (WHO, 2020)
³ ບົດຄົ້ນຄ້ວາອົງການອະນາໄມໂລກ (WHO, Geneva, 2008)
⁴ ບົດລາຍງານ ການພັດທະນາຄົນລຸ້ນໃໝ່ ຂອງ ອົງການທະນາຄານໂລກ

ລັດຖະບານແຫ່ງ ສປປ ລາວ ໄດ້ວາງນະໂຍບາຍແຫ່ງຊາດ ວ່າດ້ວຍສຸຂະພາບຈະເລີນພັນຂອງແມ່-ເດັກເກີດໃໝ່ ແລະ ເດັກນ້ອຍ ປີ (2020-2030) ເພື່ອແນໃສ່ໃຫ້ທຸກຄົນໂດຍບໍ່ຈຳແນກຊົນເຜົ່າ, ເພດ, ໄວ, ສະຖານະພາບທາງດ້ານຄອບຄົວ ແລະ ຄົນພິການ ຢູ່ໃນ ສປປ ລາວ. ໃຫ້ສາມາດໄດ້ມີສຸຂະພາບຈະເລີນພັນທີ່ດີ ຕາມມາດຕະຖານສາກົນ ເພື່ອໃຫ້ເຂົ້າເຈົ້າມີຄຸນຄ່າ ແລະ ເປັນພົນລະເມືອງມີສຸຂະພາບແຂງແຮງ ແລະ ມີປະສິດທິພາບ. ເຊິ່ງໄດ້ກຳນົດທັງໝົດມີ 5 ຂອບເຂດນະໂຍບາຍ ເຊິ່ງສອດຄ່ອງກັບການເບິ່ງແຍງສຸຂະພາບຄື: ສຸຂະພາບຈະເລີນພັນ, ສຸຂະພາບຂອງແມ່, ການວາງແຜນຄອບຄົວ, ສຸຂະພາບຂອງແມ່ ແລະ ໂພຊະນາການ, ສຸຂະພາບຂອງເດັກເກີດໃໝ່ ແລະ ສຸຂະພາບຂອງໄວໜຸ່ມ.

1.2 ຈຸດປະສົງ

ການວິໄຈຂໍ້ມູນໃນຄັ້ງນີ້ ເພື່ອສຶກສາກ່ຽວກັບ ສະພາບຂອງໄວໜຸ່ມໃນ ສປປ ລາວ ທີ່ມີອາຍຸລະຫວ່າງ 15-24 ປີ ຢູ່ ສປປ ລາວ ທີ່ຕິດພັນກັບບັນຫາຕ່າງໆເຊັ່ນ: ສະພາບການຈະເລີນພັນການສຶກສາ, ການມີເພດສຳພັນ, ການຄຸມກຳເນີດ, ຄວາມຮູ້ກ່ຽວກັບໂລກເອດສ, ຫັດສະນະການໃຊ້ຄວາມຄຸມຮຸນແຮງໃນຄອບຄົວ, ການເຂົ້າເຖິງສື່ມວນຊົນ ແລະ ໄອຊີທີ ແລະ ການຊ່ວຍເຫຼືອທາງສັງຄົມ

1.3 ຂອບເຂດ ແລະ ວິທີວິທະຍາໃນການຄົ້ນຄວ້າ

ການສຶກສາຄັ້ງນີ້ ໄດ້ວາງຂອບເຂດການສຶກສາ ກ່ຽວກັບສະພາບຂອງໄວໜຸ່ມໃນ ສປປ ລາວ ທີ່ມີອາຍຸ 15-24 ປີ. ຊຶ່ງໄດ້ໃຊ້ວິທີການວິເຄາະແບບພັນລະນາ (Descriptive Analysis) ເພື່ອອະທິບາຍ ກ່ຽວກັບໂຄງສ້າງ ດ້ານອາຍຸ, ເພດ, ດ້ານສຸຂະພາບ, ການສຶກສາ, ການມີເພດສຳພັນ, ການຈະເລີນພັນ, ການຕາຍ, ການຄຸມກຳເນີດ, ການວາງແຜນຄອບຄົວ, ຫັດສະນະຕໍ່ກັບການໃຊ້ຄວາມຄວາມຮຸນແຮງ, ຄວາມຮູ້ກ່ຽວກັບພະຍາດເອດສ (HIV/AIDS) ແລະ ການແຕ່ງງານໃນກ່ອນໄວອາຍຸ. ຂໍ້ມູນທີ່ນຳມາວິເຄາະໃນຄັ້ງນີ້ ແມ່ນອີງໃສ່ຂໍ້ມູນ ຈາກການສຳຫຼວດດັດສະນີໝາຍສັງຄົມລາວ ຄັ້ງທີ I ປີ 2011 (LSIS I, 2011) ແລະ ການສຳຫຼວດດັດສະນີໝາຍສັງຄົມລາວ ຄັ້ງທີ II ປີ 2017 (LSIS II, 2017).

1.4 ຂໍ້ຈຳກັດ

ການສຶກສາໃນຄັ້ງນີ້ຍັງມີ ຂໍ້ຈຳກັດສະແດງອອກດັ່ງນີ້:

- ການວິໄຈ ກ່ຽວກັບສະພາບຂອງໄວໜຸ່ມ ໃນ ສປປ ລາວ ໃນຄັ້ງນີ້ ໂດຍສ່ວນໃຫຍ່ແມ່ນອີງໃສ່ຖານຂໍ້ມູນ LSIS I, 2011 ແລະ LSIS II, 2017 ເທົ່ານັ້ນ, ຍັງບໍ່ທັນມີຂໍ້ມູນທີ່ຫຼາກຫຼາຍໂດຍສະເພາະຂໍ້ມູນການຈ້າງງານ ຂໍ້ມູນການຊ່ວຍເຫຼືອທາງສັງຄົມ ແລະ ຂໍ້ມູນປະກັນສັງຄົມ;
- ການວິໄຈລົງເລິກສະເພາະກ່ຽວກັບ ສະພາບຂອງໄວໜຸ່ມໃນ ສປປ ລາວ ແມ່ນຂ້ອນຂ້າງມີຄວາມຈຳກັດທາງດ້ານຂໍ້ມູນດັ່ງກ່າວມາຂ້າງເທິງ ໂດຍສະເພາະແມ່ນ ການຄົ້ນຄ້ວາລົງເລິກບັນຫາການສຶກສາ, ສຸຂະພາບຈະເລີນພັນ, ແລະ ການເຂົ້າເຖິງຂໍ້ມູນຂ່າວສານຂອງໄວໜຸ່ມ ໃນລະດັບບ້ານ ແລະ ລະດັບຄົວເຮືອນ. ສະນັ້ນ, ອາດຈະເຮັດໃຫ້ເນື້ອໃນ ແລະ ວິທີການໃນການວິໄຈໃນຄັ້ງນີ້ຈະຢູ່ໃນຂອບເຂດຈຳກັດ ອີງຕາມຂໍ້ມູນດ້ານສັງຄົມຕ່າງໆ ທີ່ໄດ້ຈາກການສຳຫຼວດ LSIS ໃນສອງຄັ້ງທີ່ຜ່ານມາ.

ພາກທີ 2: ຄຸນລັກສະນະທາງດ້ານປະຊາກອນຂອງໄວໜຸ່ມ

2.1 ອາຍຸ ແລະ ເພດຂອງພົນລະເມືອງໜຸ່ມ

ຜົນການສຳຫຼວດ LSIS I, 2011 ສະແດງໃຫ້ເຫັນເຖິງ ອັດຕາສ່ວນເພດຂອງພົນລະເມືອງໜຸ່ມທີ່ເປັນເພດຍິງມີຫຼາຍກວ່າ ເພດຊາຍເລັກນ້ອຍ ເຊິ່ງເຫັນວ່າ ພົນລະເມືອງໜຸ່ມໃນທຸກໆແມ່ຍິງ 100 ຄົນໃດ ຈະມີເພດຊາຍ 96 ຄົນ. ພົນລະເມືອງໜຸ່ມທີ່ມີອາຍຸລະຫວ່າງ 15-24 ປີ ມີ 17,235 ຄົນ ໃນນັ້ນ ມີເພດຊາຍ 8,437 ຄົນ ກວມເອົາ 49 ສ່ວນຮ້ອຍ, ມີແມ່ຍິງ 8,798 ຄົນ ກວມເອົາ 51 ສ່ວນຮ້ອຍ. ໃນທາງກົງກັນຂ້າມ ໃນການສຳຫຼວດ LSIS II, 2017 ອັດຕາສ່ວນເພດຂອງພົນລະເມືອງໜຸ່ມຂອງ ສປປ ລາວ ຈຳນວນເພດຊາຍມີຫຼາຍກວ່າແມ່ຍິງເລັກນ້ອຍ ໃນພົນລະເມືອງໜຸ່ມ ທຸກໆແມ່ຍິງ 100 ຄົນໃດ ຈະມີເພດຊາຍ 101 ຄົນ (ເບິ່ງຮູບສະແດງທີ 2.1). ພົນລະເມືອງໜຸ່ມທີ່ມີອາຍຸລະຫວ່າງ 15-24 ປີ ຈຳນວນທັງໝົດ 17,782 ຄົນ ເຊິ່ງໃນນີ້ ເພດຊາຍມີຈຳນວນ 8,920 ຄົນ ເທົ່າກັບ 50.2 ສ່ວນຮ້ອຍ, ມີແມ່ຍິງ 8,862 ຄົນ ກວມເອົາ 49.8 ສ່ວນຮ້ອຍ (ຕາຕະລາງ 2.1).

ຮູບສະແດງ 2.1. ສ່ວນຮ້ອຍ ແລະ ອັດຕາສ່ວນຂອງໄວໜຸ່ມ ອາຍຸ 15-24 ປີ ໃນປີ 2011 ແລະ 2017

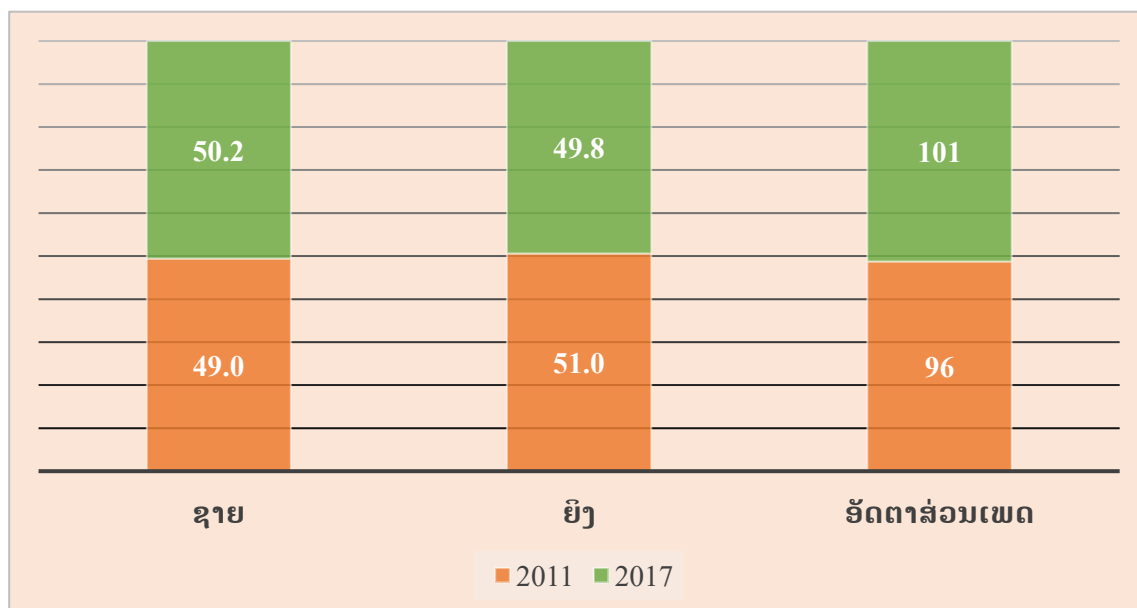

ແຫຼ່ງຂໍ້ມູນ: LSIS I, 2011 ແລະ LSIS II, 2017

ຕາຕະລາງ 2.1 ຈຳນວນຕົວແທນຂອງການສຳຫຼວດ LSIS II, 2017

	ຈຳນວນໄວໜຸ່ມ 15-24 ປີ				
	ຍິງ		ຊາຍ		ລວມ
	ຈຳນວນ	ສ່ວນຮ້ອຍ	ຈຳນວນ	ສ່ວນຮ້ອຍ	ຈຳນວນ
ລວມ	8,590	67	4,179	33	12,769
ເຂດທີ່ພັກອາໄສ					
ຕົວເມືອງ	2,598	30	1,248	30	3,846
ຊົນນະບົດ	5,991	70	2,931	70	8,922
ພາກ					
ເໜືອ	2,662	31	1,287	31	3,949
ກາງ	4,151	48	2,082	50	6,233
ໃຕ້	1,777	21	810	19	2,587
ອາຍຸ					
15-24	8,590	40	2,405	22	10,995
15-19	4,565	21	1,571	15	6,136
15-17	2,796	13	835	8	3,631
18-19	1,769	8	1,773	16	3,542
20-24	4,024	19	4,179	39	8,203
ກຸ່ມພາສາປາກເວົ້າ					
ລາວ-ໄຕ	5,158	60	2,531	61	7,689
ມອນ-ຂະແມ	2,197	26	1,043	25	3,240
ມົ້ງ-ມຽນ	918	11	464	11	1,382
ຈີນ-ຕິເບດ	218	3	105	3	323
ອື່ນໆ	98	1	35	1	133

ແຫຼ່ງຂໍ້ມູນ: LSIS II, 2017

2.2 ການສຶກສາ ແລະ ການຮູ້ໜັງສື

ການສຶກສາແມ່ນຫົວໜ່ວຍພື້ນຖານຂອງມະນຸດ ແລະ ໃນຂະນະດຽວກັນລັດຖະບານຈະຕ້ອງໄດ້ມີການສົ່ງເສີມ ບັນດາແຜນງານຕ່າງໆກ່ຽວກັບ ການສຶກສາ ໂດຍສະເພາະແມ່ນຊັບພະຍາກອນໄວໜຸ່ມ ໃຫ້ກາຍເປັນໄວໜຸ່ມທີ່ຮູ້ໜັງສື. ການຮູ້ໜັງສື ໝາຍເຖິງ ຄວາມຮູ້ຄວາມສາມາດໃນການໄຈ້ແຍກ, ການຕີຄວາມໝາຍ, ການສື່ສານ ແລະ ເພື່ອສາມາດບັນລຸເປົ້າໝາຍຂອງເຂົາເຈົ້າ ແລະ ສາມາດເຂົ້າຮ່ວມໄດ້ທຸກພາລະກິດຢ່າງເຕັມເມັດ ຂອງຊຸມຊົນ ແລະ ສັງຄົມ. ການສຳຫຼວດ LSIS I ແລະ LSIS II ໄດ້ມີການເກັບກຳຂໍ້ມູນກ່ຽວກັບສະຖານະພາບການຮູ້ໜັງສືຂອງພົນລະເມືອງລາວ. ການເກັບກຳແມ່ນໄດ້ຖາມເຖິງສະມາຊິກໃນຄົວເຮືອນ ໂດຍສົມມຸດວ່າຜູ້ຕອບຄຳຖາມທີ່ຢູ່ຂັ້ນມັດທະຍົມ ຫຼື ຂັ້ນສູງສູງກວ່າສາມາດອ່ານ ແລະ ຜູ້ຕອບຄຳຖາມທີ່ມີການສຶກສາຂັ້ນປະຖົມ ຫຼື ຕໍ່າກວ່າ ສາມາດ

ອ່ານປະໂຫຍກສິ້ນ ແລະ ງ່າຍໄດ້. ຮູບສະແດງທີ່ 2.2 ສະແດງໃຫ້ເຫັນເຖິງອັດຕາການຮູ້ໜັງສືຂອງໄວໜຸ່ມ ອາຍຸ 15-24 ປີ, ອັດຕາການຮູ້ໜັງສືຂອງໄວໜຸ່ມຍິງແມ່ນ 76.5 ສ່ວນຮ້ອຍ ແລະ ໄວໜຸ່ມຊາຍແມ່ນ 84.6 ສ່ວນຮ້ອຍ.

ການຮູ້ໜັງສືຂອງແມ່ຍິງ ໂດຍລວມແລ້ວແມ່ນຢູ່ເຂດພາກກາງ ແມ່ນ 80.1 ສ່ວນຮ້ອຍ ແລະ ເພດຊາຍຢູ່ເຂດພາກເໜືອ ແມ່ນ 88.6 ສ່ວນຮ້ອຍ. ສ່ວນຮ້ອຍຂອງການຮູ້ໜັງສືຂອງຄົນໃນເຂດຕົວເມືອງສໍາລັບແມ່ຍິງແມ່ນ 93.2 ສ່ວນຮ້ອຍ ແລະ ສໍາລັບເພດຊາຍແມ່ນ 94.4 ສ່ວນຮ້ອຍ. ໃນຂະນະທີ່ຢູ່ໃນເຂດຊົນນະບົດການຮູ້ໜັງສືຂອງແມ່ຍິງ ແມ່ນ 69.3 ສ່ວນຮ້ອຍ ແລະ ເພດຊາຍແມ່ນ 80.5 ສ່ວນຮ້ອຍ.

ຮູບສະແດງ 2.2. ອັດຕາການຮູ້ໜັງສືຂອງໄວໜຸ່ມ ອາຍຸ 15-24 ແບ່ງຕາມ ເພດ, ເຂດທີ່ພັກອາໄສ ແລະ ພາກ

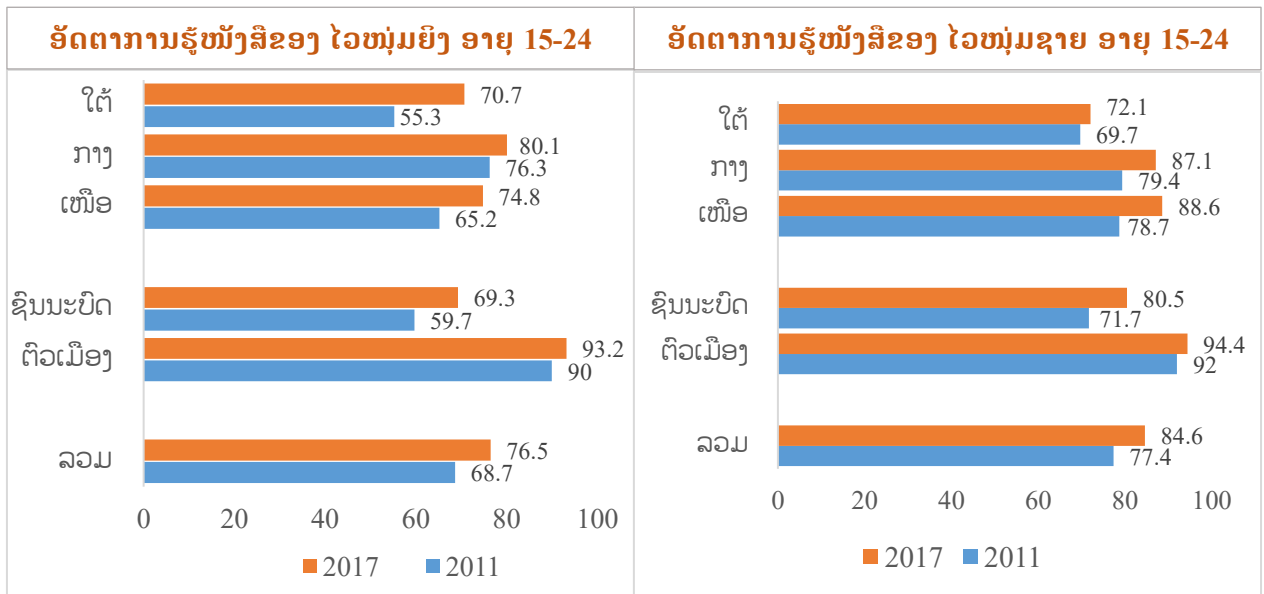

ແຫຼ່ງຂໍ້ມູນ: LSIS I, 2011 ແລະ LSIS II, 2017

*ຕາຕະລາງລະອຽດ ໃນເອກະສານຊ້ອນທ້າຍ, ຕາຕະລາງ 1 ແລະ 2

ຮູບສະແດງ 2.3 ສະແດງໃຫ້ເຫັນອັດຕາການຮູ້ໜັງສືຂອງໄວໜຸ່ມຍິງ ອາຍຸ 15-24 ປີ ປຽບທຽບລະຫວ່າງສອງການສໍາຫຼວດ LSIS I ແລະ LSIS II ຊຶ່ງເຫັນໄດ້ວ່າມີອັດຕາສ່ວນການຮູ້ໜັງສືຂອງໄວໜຸ່ມຍິງໃນທຸກກຸ່ມແຂວງ ມີສັດສ່ວນທີ່ສູງຂຶ້ນເຊັ່ນວ່າ ອັດຕາສ່ວນການຮູ້ໜັງສືຂອງໄວໜຸ່ມຍິງ ແຂວງ ອຸດົມໄຊ 50.6 ສ່ວນຮ້ອຍ ໃນປີ 2011 ມາເປັນ 75.8 ສ່ວນຮ້ອຍ ໃນປີ 2017 ເຊັ່ນດຽວກັບ ແຂວງຫຼວງນໍ້າທາ ໃນປີ 2011 ມີ 57.5 ສ່ວນຮ້ອຍ ເພີ່ມຂຶ້ນເປັນ 73.3 ສ່ວນຮ້ອຍໃນປີ 2017 ແລະ ແຂວງອື່ນໆກໍ່ເຊັ່ນດຽວກັນ. ໃນຂະນະດຽວກັນ ອັດຕາການຮູ້ໜັງສືຂອງໄວໜຸ່ມຊາຍອາຍຸ 15-24 ປີ ປຽບທຽບລະຫວ່າງສອງການສໍາຫຼວດ LSIS I ແລະ LSIS II ກໍ່ເຫັນໄດ້ວ່າມີອັດຕາສ່ວນທີ່ສູງຂຶ້ນເຊັ່ນກັນ (ເບິ່ງຮູບສະແດງ 2.4)

ຮູບສະແດງ 2.3. ອັດຕາການຮູ້ໜັງສືຂອງໄວໜຸ່ມຍິງ ອາຍຸ 15-24 ປີ ທຽບ ການສຳຫຼວດ LSIS I, 2011 ແລະ LSIS II, 2017

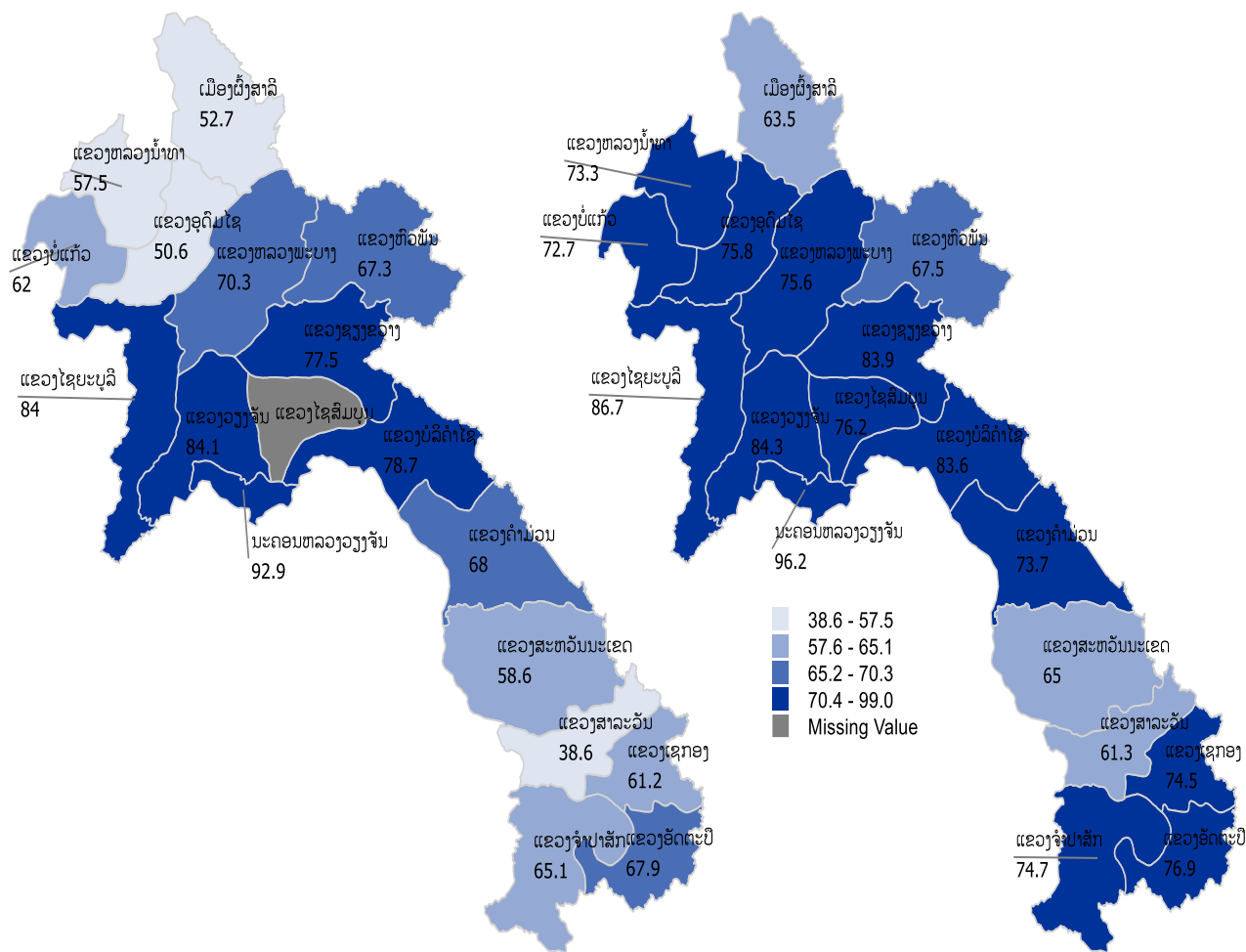

ແຫຼ່ງຂໍ້ມູນ: LSIS I, 2011

ແຫຼ່ງຂໍ້ມູນ: LSIS II, 2017

ຮູບສະແດງ 2.4. ອັດຕາການຮູ້ໜັງສືຂອງໄວໜຸ່ມຊາຍ ອາຍຸ 15-24 ປີ ທຽບ ການສຶກສາຫຼວດ LSIS I, 2011 ແລະ LSIS II, 2017

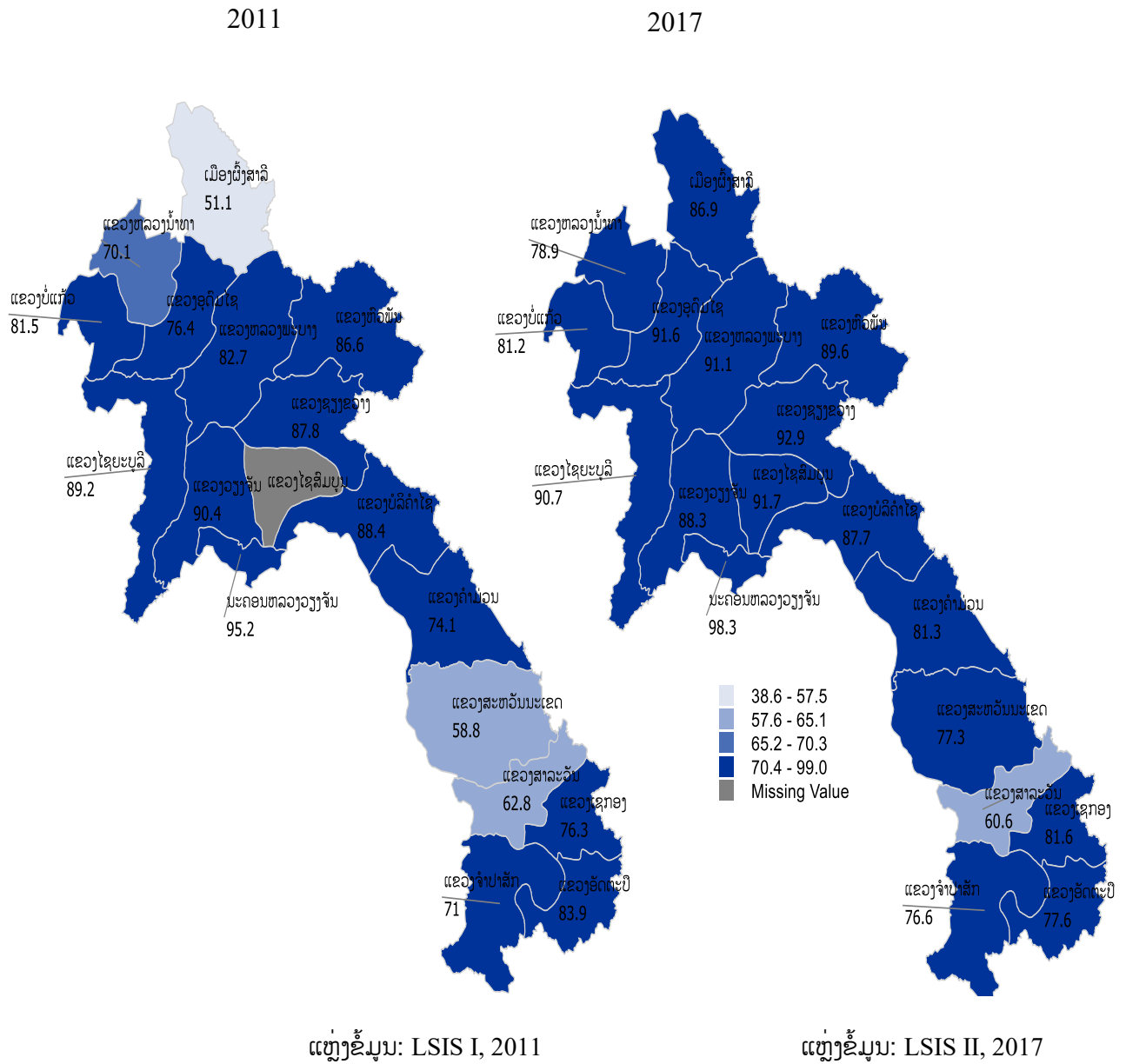

ພາກທີ 3: ການຈະເລີນພັນ ແລະ ສຸຂະພາບຂອງແມ່

3.1 ອັດຕາການຈະເລີນພັນຂອງໄວໜຸ່ມ

ການສ້າງສະພາບແວດລ້ອມທີ່ເອື້ອອໍານວຍໃຫ້ແກ່ສຸຂະພາບຈະເລີນພັນ ແລະ ສຸຂະພາບຂອງແມ່ ຂອງໄວໜຸ່ມ ແມ່ນມີຄວາມສໍາຄັນຫຼາຍຕໍ່ການເບິ່ງແຍງດູແລ ແລະ ເອົາໃຈໃສ່ຈາກຊຸມຊົນ, ຄອບຄົວ, ບຸກຄະລາກອນທີ່ມີຄວາມຊໍານານ ແລະ ຈັດຫາສິ່ງທີ່ອໍານວຍຄວາມສະດວກທີ່ພຽງພໍໃນຂົງເຂດສາທາລະນະສຸກ.

ຕາຕະລາງ 3.1. ອັດຕາການຈະເລີນພັນຂອງໄວໜຸ່ມ

	2011			2017		
	ຕົວເມືອງ	ຊົນນະບົດ	ລວມ	ຕົວເມືອງ	ຊົນນະບົດ	ລວມ
ອາຍຸ						
15-19	44	114	94	42	101	83
20-24	125	213	185	102	193	162
25-29	126	170	157	144	156	150
30-34	92	109	104	87	93	91
35-39	36	70	60	41	47	45
40-44	13	28	23	10	16	14
45-49	4	12	10	1	7	5
TFR (15-49)	2.2	3.6	3.2	2.1	3	2.7
GFR	78	125	111	70	101	90
CBR8	20	26	25	18	23	22

ແຫຼ່ງຂໍ້ມູນ: LSIS I, 2011 ແລະ LSIS II, 2017

ຕາຕະລາງ 3.1. ສະແດງໃຫ້ເຫັນວ່າ ອັດຕາການຈະເລີນພັນລວມ (TFR) ຂອງແມ່ຍິງໃນໝວດອາຍຸ 15-49 ປີ. ອັດຕາການຈະເລີນພັນລວມ (TFR) ແມ່ນ 2.7. ແມ່ຍິງໃນເຂດຊົນນະບົດແມ່ນມີອັດຕາການຈະເລີນພັນ 3.0, ໃນຂະນະທີ່ເຂດຕົວເມືອງແມ່ນ 2.1. ເມື່ອທຽບໃສ່ການສໍາຫຼວດ LSIS I, 2011, ອັດຕາການຈະເລີນພັນ (TFR) ຫຼຸດລົງ 0.5 (ຈາກ 3.2 ໃນປີ 2011 ມາເປັນ 2.7 ໃນປີ 2017), ໃນຂະນະທີ່ເຂດຊົນນະບົດ ແລະ ເຂດຕົວເມືອງ ຫຼຸດລົງ 0.6 ແລະ 0.1 ຕາມລຳດັບ. ໃນໄລຍະການສໍາຫຼວດ LSIS II, 2017, ອັດຕາການຈະເລີນພັນແບ່ງຕາມໝວດອາຍຸຂອງຜູ້ຍິງ 15-49 ປີ ຢູ່ໃນເຂດຊົນນະບົດ ແມ່ນມີອັດຕາຈະເລີນພັນສູງສຸດ ຢູ່ທີ່ໝວດອາຍຸ 20-24 ປີ, ໃນຂະນະດຽວກັນ ໃນເຂດຕົວເມືອງ ແມ່ນໝວດອາຍຸ 25-29 ປີ.

3.2 ການເກີດລູກກ່ອນໄວ

ໃນ ສປປ ລາວ ການເກີດລູກກ່ອນໄວ ຂອງແມ່ຍິງລາວ ແມ່ນມີອັດຕາສ່ວນສູງ ຄືປະມານ 13.4 ສ່ວນຮ້ອຍ ຂອງແມ່ຍິງອາຍຸ 15-19 ປີທີ່ໄດ້ເກີດລູກມີຊີວິດໜຶ່ງຄົນ, ກໍາລັງຖືພາລູກຜູ້ທໍາອິດຢູ່ ປະມານ 3.3 ສ່ວນຮ້ອຍ. ຍິ່ງໄປກວ່ານັ້ນ ແມ່ຍິງທີ່ໄດ້ເກີດລູກມີຊີວິດໜຶ່ງຄົນກ່ອນອາຍຸ 15 ປີ ແມ່ນມີສູງເຖິງ 1.8 ສ່ວນຮ້ອຍ.

ແມ່ຍິງຢູ່ໃນເຂດຊົນນະບົດ ແມ່ນມີອັດຕາການເກີດລູກກ່ອນໄວສູງກວ່າເຂດຕົວເມືອງ (ຊົນນະບົດ 16.2 ສ່ວນຮ້ອຍ ແລະ ຕົວເມືອງ 6.4 ສ່ວນຮ້ອຍຂອງແມ່ຍິງອາຍຸ 15-19 ປີ ໄດ້ເກີດລູກມີຊີວິດໜຶ່ງຄົນ). ແມ່ຍິງທີ່ເກີດລູກກ່ອນໄວສູງກວ່າໝູ່ແມ່ນພົບເຫັນຢູ່ເຂດພາກເໜືອ (ພາກເໜືອ 18.0 ສ່ວນຮ້ອຍ, ພາກກາງ 11.1 ສ່ວນຮ້ອຍ ແລະ ພາກໃຕ້ 12.3 ສ່ວນຮ້ອຍ) ຕາມລຳດັບ ແລະ ແຂວງ ທີ່ມີອັດຕາການເກີດລູກກ່ອນໄວອາຍຸສູງກວ່າໝູ່ແມ່ນແຂວງຫົວພັນ, ຮອງລົງມາ ແມ່ນແຂວງບໍ່ແກ້ວ ແລະ ຕາມດ້ວຍແຂວງໄຊສົມບູນ (24.2 ສ່ວນຮ້ອຍ; 24.1 ສ່ວນຮ້ອຍ ແລະ 20.7 ສ່ວນຮ້ອຍ). ແມ່ຍິງໃນກຸ່ມພາສາທີ່ ມັ້ງ-ມຽນ ແມ່ນມີອັດຕາການເກີດລູກກ່ອນໄວ ແລະ ຮອງລົງມາ ແມ່ນ ກຸ່ມພາສາ ມອນ-ຂະແມ (28.0 ສ່ວນຮ້ອຍ ແລະ 16.5 ສ່ວນຮ້ອຍ). ໃນນັ້ນກຸ່ມຄົນທີ່ທຸກຍາກສຸດແມ່ນມີອັດຕາສ່ວນສູງສຸດ ແລະ ກຸ່ມຄົນທີ່ຮັ່ງມີທີ່ສຸດແມ່ນມີອັດຕາສ່ວນຕໍ່າສຸດ (25.8 ສ່ວນຮ້ອຍ ແລະ 3.1 ສ່ວນຮ້ອຍ) (ເບິ່ງຕາຕະລາງ 3).

ແມ່ຍິງລາວ ອາຍຸ 20-24 ປີ ແມ່ນມີການເກີດລູກກ່ອນໄວ ກວມອັດຕາສ່ວນສູງ ເຊັ່ນດຽວກັບແມ່ຍິງລາວ ອາຍຸ 15-19 ປີ ຄືປະມານ 53.4 ສ່ວນຮ້ອຍ ແມ່ນໄດ້ເກີດລູກມີຊີວິດໜຶ່ງຄົນ, ກຳລັງຖືພາລູກຜູ້ທຳອິດຢູ່ ປະມານ 3.7 ສ່ວນຮ້ອຍ. ຍິ່ງໄປກວ່ານັ້ນ ແມ່ຍິງທີ່ໄດ້ເກີດລູກມີຊີວິດໜຶ່ງຄົນ ກ່ອນອາຍຸ 18 ປີ ແມ່ນມີສູງເຖິງ 18.4 ສ່ວນຮ້ອຍ. ແມ່ຍິງຢູ່ໃນເຂດຊົນນະບົດ ແມ່ນມີອັດຕາການເກີດລູກກ່ອນໄວສູງກວ່າເຂດຕົວເມືອງ (ຊົນນະບົດ 61.7 ສ່ວນຮ້ອຍ ແລະ ຕົວເມືອງ 36.1 ສ່ວນຮ້ອຍຂອງແມ່ຍິງອາຍຸ 20-24 ປີ ໄດ້ເກີດລູກມີຊີວິດໜຶ່ງຄົນ). ແມ່ຍິງທີ່ມີອັດຕາການເກີດລູກກ່ອນໄວສູງແມ່ນພົບເຫັນຢູ່ເຂດພາກເໜືອ (ພາກເໜືອ 69.9 ສ່ວນຮ້ອຍ, ພາກກາງ 46.9 ສ່ວນຮ້ອຍ ແລະ ພາກໃຕ້ 54.1 ສ່ວນຮ້ອຍ) ແລະ ແຂວງທີ່ມີອັດຕາສ່ວນສູງກວ່າໝູ່ ແມ່ນແຂວງຫົວພັນ, ຮອງລົງມາແມ່ນແຂວງຜົ້ງສາລີ ແລະ ຕາມດ້ວຍແຂວງໄຊສົມບູນ (67.3 ສ່ວນຮ້ອຍ; 67.9 ສ່ວນຮ້ອຍ ແລະ 66.7 ສ່ວນຮ້ອຍ). ແມ່ຍິງໃນກຸ່ມພາສາທີ່ເວົ້າພາສາ ມັ້ງ-ມຽນ ແມ່ນມີອັດຕາການເກີດລູກກ່ອນໄວ ແລະ ຮອງລົງມາແມ່ນ ກຸ່ມພາສາ ຈີນ-ຕິເບດ (77.4 ສ່ວນຮ້ອຍ ແລະ 67.9 ສ່ວນຮ້ອຍ). ໃນນັ້ນກຸ່ມຄົນທີ່ທຸກຍາກສຸດແມ່ນມີອັດຕາສ່ວນສູງສຸດ ແລະ ກຸ່ມຄົນທີ່ຮັ່ງມີທີ່ສຸດແມ່ນມີອັດຕາສ່ວນຕໍ່າສຸດ (77.0 ສ່ວນຮ້ອຍ ແລະ 28.4 ສ່ວນຮ້ອຍ) (ເບິ່ງຕາຕະລາງ 3.2).

ຕາຕະລາງ 3.2. ການເກີດລູກກ່ອນໄວ ຂອງໄວໜຸ່ມຍິງ ອາຍຸ 15-24 ປີ ແບ່ງຕາມ ເຂດທີ່ພັກອາໄສ, ພາກ, ແຂວງ, ລະດັບການສຶກສາ, ກຸ່ມພາສາປາກເວົ້າ ແລະ ດັດຊະນິຄວາມຢູ່ດີກິນດີ

	ອັດຕາສ່ວນຮ້ອຍຂອງແມ່ຍິງ ອາຍຸ 15-19 ປີ			ຈຳນວນ ແມ່ຍິງ ອາຍຸ 15-19 ປີ	ອັດຕາສ່ວນຮ້ອຍຂອງແມ່ຍິງ ອາຍຸ 20-24 ປີ			ຈຳນວນ ແມ່ຍິງ ອາຍຸ 20-24 ປີ
	ໄດ້ເກີດລູກມີ ຊີວິດ ໜຶ່ງຄົນ	ກຳລັງຖືພາຜູ້ ທຳອິດ	ໄດ້ເກີດລູກມີ ຊີວິດໜຶ່ງຄົນ ກ່ອນ ອາຍຸ 15 ປີ		ໄດ້ເກີດລູກມີ ຊີວິດໜຶ່ງຄົນ	ກຳລັງຖືພາຜູ້ ທຳອິດ	ໄດ້ເກີດລູກມີຊີ ວິດໜຶ່ງຄົນ ກ່ອນ ອາຍຸ 18 ປີ	
ລວມ	13.4	3.3	1.8	4,565	53.4	3.7	18.4	4,024
ເຂດທີ່ພັກອາໄສ								
ຕົວເມືອງ	6.4	1.8	0.7	1,282	36.1	3.8	10.1	1,316
ຊົນນະບົດ	16.2	3.8	2.3	3,283	61.7	3.7	22.5	2,708
ພາກ								
ເໜືອ	18.0	2.6	2.6	1,383	62.9	3.1	23.9	1,279
ກາງ	11.1	3.8	1.7	2,161	46.9	3.7	15.5	1,990
ໃຕ້	12.3	3.0	1.0	1,021	54.1	4.9	16.8	756
ແຂວງ								
ນະຄອນຫຼວງວຽງຈັນ	6.3	0.7	0.5	460	29.3	4.1	5.1	533
ຜົ້ງສາລີ	18.5	3.3	0.4	116	67.9	2.8	23.9	109
ຫຼວງນ້ຳທາ	13.3	2.8	1.9	123	66.4	4.1	26.2	122
ອຸດົມໄຊ	15.5	5.1	1.8	280	55.7	2.7	18.8	255
ບໍ່ແກ້ວ	24.1	3.0	6.5	129	64.7	3.4	26.1	119
ຫຼວງພະບາງ	17.8	1.4	1.6	310	61.7	3.0	22.7	264
ຫົວພັນ	24.2	1.9	4.9	199	69.3	3.1	35.4	192
ໄຊຍະບູລີ	14.6	0.9	2.2	227	61.5	2.8	18.8	218
ຊຽງຂວາງ	14.6	6.3	1.0	205	59.4	2.7	24.1	187
ວຽງຈັນ	11.0	5.3	0.8	281	60.0	4.7	20.4	275
ບໍລິຄຳໄຊ	12.6	4.6	0.7	237	56.7	2.4	17.1	164

	ອັດຕາສ່ວນຮ້ອຍຂອງແມ່ຍິງ ອາຍຸ 15-19 ປີ			ຈຳນວນ ແມ່ຍິງ ອາຍຸ 15-19 ປີ	ອັດຕາສ່ວນຮ້ອຍຂອງແມ່ຍິງ ອາຍຸ 20-24 ປີ			ຈຳນວນ ແມ່ຍິງ ອາຍຸ 20-24 ປີ
	ໄດ້ເກີດລູກມີ ຊີວິດ ໜຶ່ງຄົນ	ກຳລັງຖືພາຜູ້ ທຳອິດ	ໄດ້ເກີດລູກມີ ຊີວິດໜຶ່ງຄົນ ກ່ອນ ອາຍຸ 15 ປີ		ໄດ້ເກີດລູກມີ ຊີວິດໜຶ່ງຄົນ	ກຳລັງຖືພາຜູ້ ທຳອິດ	ໄດ້ເກີດລູກມີຊີ ວິດໜຶ່ງຄົນ ກ່ອນ ອາຍຸ 18 ປີ	
ຄຳມ່ວນ	11.1	3.8	2.1	264	49.1	5.3	13.2	228
ສະຫວັນນະເຂດ	11.6	4.1	3.1	637	47.0	1.9	18.9	530
ສາລະວັນ	15.7	1.8	1.9	318	57.6	4.6	20.2	238
ເຊກອງ	16.1	3.3	1.9	86	59.0	3.8	24.4	78
ຈຳປາສັກ	9.8	3.4	0.4	503	48.9	5.4	12.2	3352
ອັດຕະປື	10.4	4.9	0.7	114	61.4	4.5	19.3	88
ໄຊສົມບູນ	20.7	4.9	3.3	77	66.7	6.9	31.9	72
ລະດັບການສຶກສາ								
ບໍ່ມີການສຶກສາ	34.0	4.6	8.1	302	77.6	1.2	42.9	410
ຊັ້ນປະຖົມ	26.8	6.0	4.0	911	72.4	3.6	27.3	1,209
ຊັ້ນມັດທະຍົມຕົ້ນ	15.2	4.0	1.5	1,479	69.0	3.3	22.1	886
ຊັ້ນມັດທະຍົມປາຍ	2.4	1.0	0.0	1,650	38.1	6.1	6.4	611
ວິຊາຊີບ/ຊັ້ນກາງ	(0.0)	(2.3)	(0.0)	39	19.1	7.4	0.0	136
ຊັ້ນສູງຂຶ້ນໄປ	0.0	1.3	0.0	185	10.9	3.1	0.1	772
ກຸ່ມພາສາປາກເວົ້າ								
ລາວ-ໄຕ	9.1	2.1	1.0	2,671	45.7	4.1	12.1	2,487
ມອນ-ຂະແມ	16.5	4.9	3.0	1,220	61.5	3.6	24.7	977
ມົ້ງ-ມຽນ	28.0	5.1	3.3	517	77.4	1.7	41.3	402
ຈີນ-ຕິເບດ	16.0	3.8	2.0	109	67.9	2.8	24.8	109
ອື່ນໆ	(9.6)	(2.0)	(2.9)	49	53.1	4.1	14.3	49

	ອັດຕາສ່ວນຮ້ອຍຂອງແມ່ຍິງ ອາຍຸ 15-19 ປີ			ຈຳນວນ ແມ່ຍິງ ອາຍຸ 15-19 ປີ	ອັດຕາສ່ວນຮ້ອຍຂອງແມ່ຍິງ ອາຍຸ 20-24 ປີ			ຈຳນວນ ແມ່ຍິງ ອາຍຸ 20-24 ປີ
	ໄດ້ເກີດລູກມີ ຊີວິດ ໜຶ່ງຄົນ	ກຳລັງຖືພາຜູ້ ທຳອິດ	ໄດ້ເກີດລູກມີ ຊີວິດໜຶ່ງຄົນ ກ່ອນ ອາຍຸ 15 ປີ		ໄດ້ເກີດລູກມີ ຊີວິດໜຶ່ງຄົນ	ກຳລັງຖືພາຜູ້ ທຳອິດ	ໄດ້ເກີດລູກມີຊີ ວິດໜຶ່ງຄົນ ກ່ອນ ອາຍຸ 18 ປີ	
ດັດຊະນີຄວາມຢູ່ດີ ກິນດີ								
ທຸກຍາກທີ່ສຸດ	25.8	4.2	4.8	854	77.0	1.3	36.8	747
ທຸກ	16.5	4.3	2.1	1,022	67.3	2.8	24.0	780
ປານກາງ	12.6	3.6	1.3	951	54.1	5.9	17.8	774
ຮັ່ງ	8.6	3.2	0.7	901	45.2	4.3	12.5	831
ຮັ່ງທີ່ສຸດ	3.1	0.6	0.2	837	28.4	3.9	4.1	892

ແຫຼ່ງຂໍ້ມູນ: LSIS II, 2017

3.3 ການເປັນພໍ່ ກ່ອນໄວ

ໃນ ສປປ ລາວ ການເປັນພໍ່ກ່ອນໄວ (ໄວໜຸ່ມຊາຍອາຍຸ 15-19 ປີ) ແມ່ນມີອັດຕາສ່ວນບໍ່ສູງຫຼາຍຖ້າທຽບກັບແມ່ຍິງໃນໄວອາຍຸດຽວກັນ ປະມານ 2.7 ສ່ວນຮ້ອຍ (ແມ່ຍິງ 13.4 ສ່ວນຮ້ອຍ) ແມ່ນໄດ້ເປັນພໍ່ຂອງເດັກເກີດມີຊີວິດໜຶ່ງຄົນ ແລະ ໄດ້ເປັນພໍ່ຂອງເດັກເກີດລູກມີຊີວິດໜຶ່ງຄົນ ກ່ອນອາຍຸ 15 ປີ ແມ່ນມີປະມານ 0.3 ສ່ວນຮ້ອຍ. ໄວໜຸ່ມຊາຍຢູ່ໃນເຂດຊົນນະບົດ ແມ່ນມີອັດຕາການເປັນພໍ່ ກ່ອນກະສຽນສູງກວ່າໄວໜຸ່ມຢູ່ໃນເຂດຕົວເມືອງ (ຊົນນະບົດ 3.3 ສ່ວນຮ້ອຍ ແລະ ຕົວເມືອງ 1.1 ສ່ວນຮ້ອຍຂອງໄວໜຸ່ມຊາຍ ອາຍຸ 15-19 ປີ ທີ່ໄດ້ເປັນພໍ່ຂອງເດັກເກີດມີຊີວິດໜຶ່ງຄົນ). ອັດຕາການເປັນພໍ່ ກ່ອນກະສຽນສູງກວ່າໜຸ່ມຢູ່ເຂດພາກເໜືອ (ພາກເໜືອ 4.3 ສ່ວນຮ້ອຍ, ພາກກາງ 1.9 ສ່ວນຮ້ອຍ ແລະ ພາກໃຕ້ 2.4 ສ່ວນຮ້ອຍ) ແລະ ແຂວງທີ່ມີອັດຕາສ່ວນສູງກວ່າໜຸ່ມແມ່ນແຂວງຫົວພັນ, ຮອງລົງມາແມ່ນແຂວງຜົ້ງສາລີ ແລະ ແຂວງບໍ່ແກ້ວ (8.7 ສ່ວນຮ້ອຍ; 5.4 ສ່ວນຮ້ອຍ ແລະ 5.4 ສ່ວນຮ້ອຍ). ການເປັນພໍ່ກ່ອນໄວ ໃນກຸ່ມພາສາ ຈີນ-ຕິເບດ ມີອັດຕາສ່ວນສູງກວ່າໜຸ່ມ ແລະ ຮອງລົງມາແມ່ນ ກຸ່ມພາສາ ມົ້ງ-ມຽນ (8.0 ສ່ວນຮ້ອຍ ແລະ 7.9 ສ່ວນຮ້ອຍ). ໃນນັ້ນກຸ່ມຄົນທີ່ທຸກຍາກສຸດແມ່ນມີອັດຕາສ່ວນສູງສຸດ ແລະ ກຸ່ມຄົນທີ່ຮັ່ງມີທີ່ສຸດແມ່ນມີອັດຕາສ່ວນຕໍ່າສຸດ (6.4 ສ່ວນຮ້ອຍ ແລະ 0.7 ສ່ວນຮ້ອຍ) (ເບິ່ງຕາຕະລາງ 3.3).

ການເປັນພໍ່ກ່ອນໄວ (ໄວໜຸ່ມຊາຍອາຍຸ 20-24 ປີ) ແມ່ນມີອັດຕາສ່ວນສູງ ປະມານ 29.3 ສ່ວນຮ້ອຍ ແມ່ນໄດ້ເປັນພໍ່ຂອງເດັກເກີດມີຊີວິດໜຶ່ງຄົນ ແລະ ໄດ້ເປັນພໍ່ຂອງເດັກເກີດມີຊີວິດໜຶ່ງຄົນ ກ່ອນອາຍຸ 18 ປີ ແມ່ນມີສູງເຖິງ 3.0 ສ່ວນຮ້ອຍ. ໄວໜຸ່ມຊາຍຢູ່ໃນເຂດຊົນນະບົດ ແມ່ນມີອັດຕາການເປັນພໍ່ ກ່ອນກະສຽນສູງກວ່າໄວໜຸ່ມຢູ່ໃນເຂດຕົວເມືອງ (ຊົນນະບົດ 35.2 ສ່ວນຮ້ອຍ ແລະ ຕົວເມືອງ 15.6 ສ່ວນຮ້ອຍຂອງໄວໜຸ່ມຊາຍ ອາຍຸ 20-24 ປີ ທີ່ໄດ້ເປັນພໍ່ຂອງເດັກເກີດມີຊີວິດໜຶ່ງຄົນ). ຢູ່ເຂດພາກເໜືອ ມີອັດຕາການເປັນພໍ່ ກ່ອນກະສຽນສູງກວ່າໜຸ່ມ (ພາກເໜືອ 35.7 ສ່ວນຮ້ອຍ, ພາກກາງ 24.7 ສ່ວນຮ້ອຍ ແລະ ພາກໃຕ້ 29.9 ສ່ວນຮ້ອຍ) ແລະ ແຂວງທີ່ມີອັດຕາສ່ວນສູງກວ່າໜຸ່ມແມ່ນແຂວງເຊກອງ, ຮອງລົງມາແມ່ນແຂວງສາລະວັນ ແລະ ແຂວງບໍ່ແກ້ວ (46.7 ສ່ວນຮ້ອຍ; 41.7 ສ່ວນຮ້ອຍ ແລະ 41.5 ສ່ວນຮ້ອຍ). ການເປັນພໍ່ກ່ອນໄວ ໃນກຸ່ມພາສາທີ່ເວົ້າພາສາ ມົ້ງ-ມຽນ ມີອັດຕາສ່ວນສູງກວ່າໜຸ່ມ ແລະ ຮອງລົງມາແມ່ນ ກຸ່ມພາສາ ຈີນ-ຕິເບດ (52.4 ສ່ວນຮ້ອຍ ແລະ 50.0 ສ່ວນຮ້ອຍ). ໃນນັ້ນກຸ່ມຄົນທີ່ທຸກຍາກສຸດແມ່ນມີອັດຕາສ່ວນສູງສຸດ ແລະ ກຸ່ມຄົນທີ່ຮັ່ງມີທີ່ສຸດແມ່ນມີອັດຕາສ່ວນຕໍ່າສຸດ (47.0 ສ່ວນຮ້ອຍ ແລະ 14.9 ສ່ວນຮ້ອຍ) (ເບິ່ງຕາຕະລາງ 3.3).

ຕາຕະລາງ 3.3. ການເປັນພໍ່ກ່ອນໄວອາຍຸ ຂອງໄວໜຸ່ມຊາຍ ອາຍຸ 15-24 ປີ ແບ່ງຕາມ ເຂດທີ່ພັກອາໄສ, ພາກ, ແຂວງ, ລະດັບ ການສຶກສາ, ກຸ່ມພາສາປາກເວົ້າ ແລະ ດັດຊະນີຄວາມຢູ່ດີກິນດີ

	ອັດຕາສ່ວນຮ້ອຍຂອງຜູ້ ຊາຍ ອາຍຸ 15-19 ປີ		ຈຳນວນ ຜູ້ ຊາຍ ອາຍຸ 15-19 ປີ	ອັດຕາສ່ວນຮ້ອຍຂອງ ຜູ້ຊາຍ ອາຍຸ 20-24 ປີ		ຈຳນວນ ຜູ້ ຊາຍ ອາຍຸ 20-24 ປີ
	ໄດ້ເປັນພໍ່ ຂອງເດັກ ເກີດມີຊີວິດ ໜຶ່ງຄົນ	ໄດ້ເປັນພໍ່ ຂອງເດັກ ເກີດມີຊີວິດ ກ່ອນ ອາຍຸ 15 ປີ		ໄດ້ເປັນພໍ່ ຂອງເດັກ ເກີດມີ ຊີວິດໜຶ່ງ ຄົນ	ໄດ້ເປັນພໍ່ ຂອງເດັກ ເກີດມີ ຊີວິດກ່ອນ ອາຍຸ 18 ປີ	
ລວມ	2.7	0.3	2,405	29.3	3.0	1,773
ເຂດທີ່ພັກອາໄສ						
ຕົວເມືອງ	1.1	0.0	721	15.6	0.6	527
ຊົນນະບົດ	3.3	0.4	1,685	35.2	4.1	1,246
ພາກ						
ເໜືອ	4.3	0.4	703	35.7	3.9	583
ກາງ	1.9	0.2	1,236	24.7	2.4	846
ໃຕ້	2.4	0.0	466	29.9	3.2	344
ແຂວງ						
ນະຄອນຫຼວງວຽງຈັນ	0.7	0.0	288	11.0	2.4	210
ຜົ້ງສາລີ	5.4	0.0	56	40.7	5.6	54
ຫຼວງນ້ຳທາ	4.6	0.0	65	28.8	1.9	52
ອຸດົມໄຊ	2.5	0.0	122	40.6	2.8	106
ບໍ່ແກ້ວ	5.4	0.0	56	41.5	1.9	53
ຫຼວງພະບາງ	3.1	0.0	163	31.0	1.6	126
ຫົວພັນ	8.7	2.4	126	40.6	9.4	96
ໄຊຍະບູລີ	1.7	0.0	115	28.1	4.2	96
ຊຽງຂວາງ	2.9	0.0	105	31.4	2.9	70
ວຽງຈັນ	2.7	0.5	186	27.2	2.9	103
ບໍລິຄຳໄຊ	1.8	0.0	113	23.9	0.0	71
ຄຳມ່ວນ	1.6	0.0	125	27.3	1.6	128
ສະຫວັນນະເຂດ	2.4	0.5	375	31.4	2.5	236
ສາລະວັນ	4.0	0.0	149	41.7	8.3	108
ເຊກອງ	2.1	0.0	47	46.7	0.0	30
ຈຳປາສັກ	1.4	0.0	221	19.4	1.2	170
ອັດຕະປື	2.1	0.0	48	33.3	2.8	36
ໄຊສົມບູນ	2.2	0.0	45	33.3	3.7	27
ລະດັບການສຶກສາ						
ບໍ່ມີການສຶກສາ	18.0	0.0	50	51.3	14.1	78
ຊັ້ນປະຖົມ	4.0	1.2	425	40.4	4.2	453
ຊັ້ນມັດທະຍົມຕົ້ນ	3.5	0.2	970	37.0	2.4	533

	ອັດຕາສ່ວນຮ້ອຍຂອງຜູ້ ຊາຍ ອາຍຸ 15-19 ປີ		ຈຳນວນ ຜູ້ ຊາຍ ອາຍຸ 15-19 ປີ	ອັດຕາສ່ວນຮ້ອຍຂອງ ຜູ້ຊາຍ ອາຍຸ 20-24 ປີ		ຈຳນວນ ຜູ້ ຊາຍ ອາຍຸ 20-24 ປີ
	ໄດ້ເປັນພໍ່ ຂອງເດັກ ເກີດມີຊີວິດ ໜຶ່ງຄົນ	ໄດ້ເປັນພໍ່ ຂອງເດັກ ເກີດມີຊີວິດ ກ່ອນ ອາຍຸ 15 ປີ		ໄດ້ເປັນພໍ່ ຂອງເດັກ ເກີດມີ ຊີວິດໜຶ່ງ ຄົນ	ໄດ້ເປັນພໍ່ ຂອງເດັກ ເກີດມີ ຊີວິດກ່ອນ ອາຍຸ 18 ປີ	
ຊັ້ນມັດທະຍົມປາຍ	0.4	0.0	907	19.1	2.5	393
ວິຊາຊີບ/ຊັ້ນກາງ	0.0	0.0	9	10.9	2.2	46
ຊັ້ນສູງຂຶ້ນໄປ	0.0	0.0	44	7.4	0.0	269
ກຸ່ມພາສາປາກເວົ້າ						
ລາວ-ໄຕ	1.2	0.0	1,466	21.9	1.6	1,065
ມອນ-ຂະແມ	3.5	0.7	593	34.7	3.3	450
ມົ້ງ-ມຽນ	7.9	1.1	277	52.4	9.6	187
ຈີນ-ຕິເບດ	8.0	0.0	50	50.0	7.1	56
ອື່ນໆ	0.0	0.0	19	31.3	0.0	16
ດັດຊະນີຄວາມຢູ່ດີ ກິນດີ						
ທຸກຍາກທີ່ສຸດ	6.4	1.0	420	47.0	7.3	368
ທຸກ	2.9	0.4	544	37.5	4.7	365
ປານກາງ	2.4	0.2	497	26.0	0.6	327
ຮັ່ງ	1.3	0.0	530	20.0	1.5	390
ຮັ່ງທີ່ສຸດ	0.7	0.0	414	14.9	0.9	323

ແຫຼ່ງຂໍ້ມູນ: LSIS II, 2017

3.4 ການດູແລກ່ອນເກີດຂອງໄວໜຸ່ມ

ຕາຕະລາງ 3.4 ສະແດງໃຫ້ເຫັນສ່ວນຮ້ອຍຂອງແມ່ຍິງ ອາຍຸ 15-24 ປີ ທີ່ໄດ້ເກີດລູກມີຊີວິດ ພາຍໃນ 2 ປີ ຜ່ານມາ ແບ່ງຕາມຜູ້ໃຫ້ການດູແລກ່ອນເກີດ ໃນໄລຍະຖືພາລູກຜູ້ສຸດທ້າຍ. ໃນ ສປປ ລາວ ແມ່ຍິງ ອາຍຸ 15-24 ປີ ທີ່ໄດ້ເກີດລູກມີຊີວິດ ພາຍໃນ 2 ປີ ຜ່ານມາ ແລະ ໄດ້ຮັບການດູແລຢ່າງໜ້ອຍ ໜຶ່ງຄັ້ງ ໂດຍແພດທີ່ມີຄວາມ ຊໍານານ ມີປະມານ 78 ສ່ວນຮ້ອຍ ເຊິ່ງສ່ວນໃຫ້ແລ້ວ ແມ່ນໄດ້ຮັບການດູແລຈາກທ່ານໝໍ ປະມານ 56 ສ່ວນຮ້ອຍ ແລະ 20 ສ່ວນຮ້ອຍ ແມ່ນໄດ້ຮັບການດູແລຈາກພະຍາບານ/ຜະດຸງຄັນ. ເຖິງຢ່າງໃດກໍຕາມ, ແມ່ຍິງ ອາຍຸ 15-24 ປີ ທີ່ໄດ້ເກີດລູກມີຊີວິດ ພາຍໃນ 2 ປີ ຜ່ານມາ ປະມານ 17.4 ສ່ວນຮ້ອຍ ແມ່ນບໍ່ໄດ້ຮັບການດູແລກ່ອນເກີດ ເຊິ່ງ ເປັນຄວາມສ່ຽງສູງຕໍ່ສຸຂະພາບຂອງແມ່ ແລະ ເດັກ ໂດຍສະເພາະແມ່ນຢູ່ໃນເຂດຊົນນະບົດ ກວມເອົາອັດຕາສ່ວນ ສູງ ເຖິງ 20.1 ສ່ວນຮ້ອຍ.

ຖ້າເບິ່ງຕາມແຕ່ລະພາກແລ້ວເຫັນວ່າ ເຂດພາກໃຕ້ ເປັນເຂດທີ່ສ່ວນຮ້ອຍຂອງ ແມ່ຍິງ ອາຍຸ 15-24 ປີ ທີ່ ໄດ້ເກີດລູກມີຊີວິດ ພາຍໃນ 2 ປີ ຜ່ານມາ ທີ່ບໍ່ໄດ້ຮັບການດູແລສູງກວ່າ ພາກອື່ນ (24.0 ສ່ວນຮ້ອຍ), ຮອງລົງມາ ແມ່ນເຂດພາກເໜືອ (17.4 ສ່ວນຮ້ອຍ) ແລະ ພາກກາງ (14.2 ສ່ວນຮ້ອຍ) ຕາມລຳດັບ. ສ່ວນແຂວງທີ່ເຫັນວ່າມີ ອັດຕາສ່ວນສູງກວ່າໝູ່ແມ່ນແຂວງຜົ້ງສາລີ, ຮອງລົງມາແມ່ນແຂວງສາລະວັນ ແລະ ຕາມດ້ວຍແຂວງເຊກອງ (55.7 ສ່ວນຮ້ອຍ; 39.2 ສ່ວນຮ້ອຍ ແລະ 31.0 ສ່ວນຮ້ອຍ). ການຂາດການດູແລກ່ອນການເກີດຂອງໄວໜຸ່ມ ໃນກຸ່ມ ພາສາ ຈີນ-ຕິເບດ ແມ່ນສູງກວ່າໝູ່ ແລະ ຮອງລົງມາແມ່ນ ກຸ່ມພາສາ ມົ້ງ-ມຽນ (46.5 ສ່ວນຮ້ອຍ ແລະ 26.5 ສ່ວນຮ້ອຍ). ຕາຕະລາງ 3.4 ຍັງສະແດງໃຫ້ເຫັນຢ່າງຈະແຈ້ງວ່າ ການສຶກສາແມ່ນປັດໃຈທີ່ສໍາຄັນເຮັດໃຫ້ແມ່ຍິງ ອາຍຸ 15-24 ປີ ທີ່ໄດ້ເກີດລູກມີຊີວິດ ພາຍໃນ 2 ປີ ຜ່ານມາ ບໍ່ໄດ້ຮັບການດູແລຈາກແພດທີ່ມີຄວາມຊໍານານ (ບໍ່ມີ ການສຶກສາ 45.0 ສ່ວນຮ້ອຍ; ຊັ້ນປະຖົມ 20.3 ສ່ວນຮ້ອຍ ແລະ ວິຊາຊີບຂຶ້ນໄປ 0.0 ສ່ວນຮ້ອຍ). ໃນນັ້ນກຸ່ມ ຄົນທີ່ທຸກຍາກສຸດແມ່ນມີອັດຕາສ່ວນສູງສຸດ ແລະ ກຸ່ມຄົນທີ່ຮັ່ງມີທີ່ສຸດແມ່ນມີອັດຕາສ່ວນຕໍ່າສຸດ (39.5 ສ່ວນ ຮ້ອຍ ແລະ 1.5 ສ່ວນຮ້ອຍ).

ຕາຕະລາງ 3.4. ສ່ວນຮ້ອຍຂອງແມ່ຍິງ ອາຍຸ 15-24 ປີ ທີ່ໄດ້ເກີດລູກມີຊີວິດ ພາຍໃນ 2 ປີ ຜ່ານມາ ແບ່ງຕາມແບ່ງຕາມ ເຂດທີ່ພັກອາໄສ, ພາກ, ແຂວງ, ລະດັບການສຶກສາ, ອາຍຸ, ພາສາປາກເວົ້າ ແລະ ດັດຊະນີຄວາມຢູ່ດີກິນດີ

	ຜູ້ໃຫ້ບໍລິການດູແລກ່ອນເກີດ						ສ່ວນຮ້ອຍຂອງ ແມ່ຍິງ ອາຍຸ 15-24 ປີ ທີ່ໄດ້ຮັບ ການດູແລຢ່າງ ໜ້ອຍໜຶ່ງຄັ້ງ ໂດຍ ແພດທີ່ມີຄວາມ ຊໍານານ
	ທ່ານ ໝໍ	ພະຍາບ ານ/ ຜະດຸງຄັນ	ຜູ້ຊ່ວຍ ຜະດຸງຄັນ	ໝໍ ຕໍາແ ຍ	ແພດ ຊຸມຊົນ	ບໍ່ໄດ້ຮັບ ການດູແລ ກ່ອນເກີດ	
ລວມ	56.0	20.0	2.0	0.0	4.4	17.4	78.0
ເຂດທີ່ພັກອາໄສ							
ຕົວເມືອງ	76.1	16.8	0.2	0.0	0.3	5.8	93.1
ຊົນນະບົດ	51.3	20.7	2.4	0.0	5.4	20.1	74.4
ພາກ							
ເໜືອ	53.3	21.0	2.7	0.1	5.6	17.4	77.0
ກາງ	60.3	18.7	2.2	0.0	4.2	14.2	81.1

ຜູ້ໃຫ້ບໍລິການດູແລກ່ອນເກີດ							ສ່ວນຮ້ອຍຂອງ ແມ່ຍິງ ອາຍຸ 15- 24 ປີ ທີ່ໄດ້ຮັບ ການດູແລຢ່າງ ໜ້ອຍໜຶ່ງຄັ້ງ ໂດຍ ແພດທີ່ມີຄວາມ ຊໍານານ
	ທ່ານ ໜີ້	ພະຍາບ ານ/ ຜະດຸງຄັ ນ	ຜູ້ຊ່ວຍ ຜະດຸງຄັ ນ	ໜີ້ ຕໍາແ ຍ	ແພດ ຊຸມຊົນ	ບໍ່ໄດ້ຮັບ ການດູແລ ກ່ອນເກີດ	
ໃຕ້	52.3	20.7	0.4	0.0	2.6	24.0	73.4
ແຂວງ							
ນະຄອນຫຼວງວຽງຈັນ	90.7	3.2	0.0	0.0	0.0	4.9	93.9
ຜົ້ງສາລີ	21.5	9.0	13.9	0.0	0.0	55.7	44.3
ຫຼວງນໍ້າທາ	24.2	56.1	10.0	0.0	1.9	7.8	90.2
ອຸດົມໄຊ	62.5	16.8	0.0	0.0	11.5	9.2	79.3
ບໍ່ແກ້ວ	44.5	35.5	0.0	0.0	0.0	20.1	79.9
ຫຼວງພະບາງ	48.5	31.7	0.0	0.0	0.8	19.1	80.2
ຫົວພັນ	57.1	7.9	2.7	0.3	17.5	14.5	67.7
ໄຊຍະບູລີ	94.0	0.0	0.0	0.0	0.0	6.0	94.0
ຊຽງຂວາງ	55.6	3.3	8.7	0.0	21.7	10.8	67.5
ວຽງຈັນ	69.2	18.3	0.9	0.0	0.9	10.6	88.4
ບໍລິຄໍາໄຊ	38.0	49.2	2.2	0.0	0.0	10.6	89.4
ຄໍາມ່ວນ	58.2	20.2	1.2	0.0	2.4	15.4	79.6
ສະຫວັນນະເຂດ	46.2	25.4	0.0	0.0	3.2	25.1	71.7
ສາລະວັນ	30.7	28.6	0.8	0.0	0.8	39.2	60.1
ເຊກອງ	51.1	10.0	0.0	0.0	7.9	31.0	61.1
ຈໍາປາສັກ	79.8	6.8	0.0	0.0	3.3	10.1	86.6
ອັດຕະປື	20.2	57.3	1.1	0.0	1.2	20.2	78.6
ໄຊສົມບູນ	72.6	5.4	7.7	0.0	0.0	14.3	85.7
ລະດັບການສຶກສາ							
ບໍ່ມີການສຶກສາ	30.7	19.2	2.3	0.0	2.9	45.0	52.2
ຊັ້ນປະຖົມ	50.4	21.5	1.7	0.0	5.9	20.3	73.7
ຊັ້ນມັດທະຍົມຕົ້ນ	63.9	19.7	2.5	0.0	5.2	8.7	86.1
ຊັ້ນມັດທະຍົມປາຍ	76.8	16.8	2.0	0.2	1.1	3.1	95.6
ວິຊາຊີບ/ຊັ້ນກາງ	71.4	25.9	2.8	0.0	0.0	0.0	100.0
ຊັ້ນສູງຂຶ້ນໄປ	80.7	15.1	0.4	0.0	0.0	0.0	96.2
ອາຍຸ							
15-19	51.4	21.7	1.7	0.0	4.4	20.8	74.7
20-24	59.1	18.8	2.3	0.0	4.5	15.1	80.1
ກຸ່ມພາສາປາກ ເວົ້າ							
ລາວ-ໄຕ	69.7	18.2	1.4	0.0	3.1	7.4	89.3
ມອນ-ຂະແມ	42.1	25.8	2.9	0.1	5.8	23.3	70.9
ມົ້ງ-ມຽນ	50.2	15.2	1.3	0.0	6.6	26.7	66.6

	ຜູ້ໃຫ້ບໍລິການດູແລກ່ອນເກີດ						ສ່ວນຮ້ອຍຂອງ ແມ່ຍິງ ອາຍຸ 15- 24 ປີ ທີ່ໄດ້ຮັບ ການດູແລຢ່າງ ໜ້ອຍໜຶ່ງຄັ້ງ ໂດຍ ແພດທີ່ມີຄວາມ ຊໍານານ
	ທ່ານ ໜີ້	ພະຍາບ ານ/ ຜະດຸງຄັ້ ນ	ຜູ້ຊ່ວຍ ຜະດຸງຄັ້ ນ	ໜີ້ ຕໍາແ ຍ	ແພດ ຊຸມຊົນ	ບໍ່ໄດ້ຮັບ ການດູແລ ກ່ອນເກີດ	
ຈີນ-ຕີເບດ	23.2	22.1	7.3	0.0	0.9	46.5	52.6
ອື່ນໆ	44.1	15.9	3.0	0.0	1.5	29.9	63.0
ດັດຊະນີຄວາມຢູ່ດີກິນດີ							
ທຸກຍາກທີ່ສຸດ	32.3	19.9	2.2	0.0	6.1	39.5	54.4
ທຸກ	51.4	23.6	3.6	0.1	6.5	14.7	78.7
ປານກາງ	65.7	21.8	1.5	0.0	4.6	6.4	89.0
ຮັ່ງ	76.4	17.1	0.6	0.0	0.7	4.4	94.1
ຮັ່ງທີ່ສຸດ	85.6	11.5	0.7	0.0	0.0	1.5	97.8

ແຫຼ່ງຂໍ້ມູນ: LSIS II, 2017

ຕາຕະລາງ 3.5. ສະແດງໃຫ້ເຫັນສ່ວນຮ້ອຍຂອງແມ່ຍິງ ອາຍຸ 15-24 ປີ ທີ່ໄດ້ເກີດລູກມີຊີວິດ ພາຍໃນ 2 ປີ ຜ່ານມາ ແບ່ງຕາມຈໍານວນຄັ້ງທີ່ໄດ້ຮັບການດູແລກ່ອນເກີດ ໂດຍຜູ້ໃຫ້ບໍລິການ ແລະ ຊ່ວງໄລຍະເວລາທໍາອິດທີ່ໄດ້ຮັບການດູແລກ່ອນເກີດ. ໃນ ສປປ ລາວ ແມ່ຍິງ ອາຍຸ 15-24 ປີ ທີ່ໄດ້ເກີດລູກມີຊີວິດ ພາຍໃນ 2 ປີ ຜ່ານມາ ແລະ ໄດ້ຮັບການດູແລກ່ອນເກີດ 1-3 ຄັ້ງ ໂດຍແພດທີ່ມີຄວາມຊໍານານ ມີປະມານ 22.3 ສ່ວນຮ້ອຍ ແລະ ໄດ້ຮັບການດູແລກ່ອນເກີດ 4 ຄັ້ງ ຫຼື ຫຼາຍກວ່າ ມີປະມານ 60.0 ສ່ວນຮ້ອຍ. ເຊິ່ງໃນນັ້ນ, ແມ່ຍິງ ອາຍຸ 15-24 ປີ ທີ່ຖືພາ ແລະ ໄດ້ຮັບການເບິ່ງແຍງດູແລຄັ້ງທໍາອິດ ຢ່າງໜ້ອຍ 4 ເດືອນ ມີປະມານ 41.1 ສ່ວນຮ້ອຍ, 4-5 ເດືອນ ມີປະມານ 32.5 ສ່ວນຮ້ອຍ ແລະ 6-7 ເດືອນ ມີປະມານ 7.7 ສ່ວນຮ້ອຍ. ການໄດ້ຮັບການດູແລກ່ອນເກີດ 4 ຄັ້ງ ຫຼື ຫຼາຍກວ່າ ຢູ່ໃນເຂດຕົວເມືອງແມ່ນໄດ້ຮັບການດູແລຫຼາຍກວ່າຢູ່ໃນເຂດຊົນນະບົດ (ຕົວເມືອງ 77.4 ສ່ວນຮ້ອຍ ແລະ ຊົນນະບົດ 56.0 ສ່ວນຮ້ອຍ). ແຂວງທີ່ມີອັດຕາສ່ວນສູງກວ່າໝູ່ແມ່ນນະຄອນຫຼວງວຽງຈັນ, ຮອງລົງມາແມ່ນ ແຂວງໄຊຍະບູລີ ແລະ ຕາມດ້ວຍແຂວງຊຽງຂວາງ (84.1 ສ່ວນຮ້ອຍ; 81.6 ສ່ວນຮ້ອຍ ແລະ 72.0 ສ່ວນຮ້ອຍ). ສໍາລັບກຸ່ມພາສາປາກເວົ້າທີ່ໄດ້ຮັບການດູແລກ່ອນເກີດ 4 ຄັ້ງ ຫຼື ຫຼາຍກວ່າ ແມ່ນກຸ່ມພາສາ ລາວ-ໄຕ ແລະ ຮອງລົງມາແມ່ນ ກຸ່ມພາສາ ມອນ-ຂະແມ (73.8 ສ່ວນຮ້ອຍ ແລະ 52.1 ສ່ວນຮ້ອຍ). ຕາຕະລາງ 6 ຍັງສະແດງໃຫ້ເຫັນຢ່າງຈະແຈ້ງວ່າ ການສຶກສາແມ່ນັດໃຈທີ່ສໍາຄັນທີ່ສົ່ງຜົນເຮັດໃຫ້ແມ່ຍິງ ອາຍຸ 15-24 ປີ ທີ່ໄດ້ເກີດລູກມີຊີວິດ ພາຍໃນ 2 ປີ ຜ່ານມາ ທີ່ໄດ້ຮັບການດູແລຈາກແພດທີ່ມີຄວາມຊໍານານ ແມ່ຍິງທີ່ໄດ້ຮັບການສຶກສາສູງຈະໄດ້ຮັບການດູແລກວມອັດຕາສ່ວນສູງ ແລະ ກົງກັນຂ້າມ ແມ່ຍິງທີ່ໄດ້ຮັບການສຶກສາຕໍ່າຈະໄດ້ຮັບການດູແລໃນອັດຕາສ່ວນທີ່ຕໍ່າ. ໃນນັ້ນກຸ່ມຄົນທີ່ຮັ່ງມີສຸດແມ່ນມີອັດຕາສ່ວນສູງສຸດ ແລະ ກຸ່ມຄົນທີ່ທຸກຍາກທີ່ສຸດແມ່ນມີອັດຕາສ່ວນຕໍ່າສຸດ (87.0 ສ່ວນຮ້ອຍ ແລະ 36.4 ສ່ວນຮ້ອຍ)

ຕາຕະລາງ 3.5. ການດູແລກ່ອນການກິດລູກ ແລະ ຊ່ວງເວລາທີ່ອິດຂອງການຮັບການດູແລກ່ອນເກີດ ຂອງແມ່ຍິງ ອາຍຸ 15-24 ປີ ທີ່ໄດ້ເກີດລູກມີຊີວິດ ພາຍໃນ 2 ປີ ຜ່ານມາ ແບ່ງຕາມເຂດທີ່ພັກອາໄສ, ພາກ, ແຂວງ, ລະດັບການສຶກສາ, ອາຍຸໃນເວລາເກີດລູກ, ກຸ່ມພາສາປາກເວົ້າ ແລະ ດັດຊະນີຄວາມຢູ່ດີກິນດີ

	ອັດຕາສ່ວນຂອງແມ່ຍິງ ແບ່ງຕາມຈຳນວນຄັ້ງທີ່ມາໃຊ້ບໍລິການ				ອັດຕາສ່ວນຮ້ອຍຂອງການແຈກຢາຍຊອງຈຳນວນແມ່ຍິງ ແບ່ງຕາມຈຳນວນທີ່ຖືພາໃນເວລາທີ່ໄປຮັບການເບິ່ງແຍງດູແລຄັ້ງທຳອິດ					ຈຳນວນຂອງແມ່ຍິງທີ່ໄດ້ເກີດລູກມີຊີວິດ ໃນ 2 ປີ ຜ່ານມາ	ຈຳນວນຂອງແມ່ຍິງທີ່ເກີດລູກມີຊີວິດ ໃນ 2 ປີ ຜ່ານມາຢ່າງໜ້ອຍ 1 ຄັ້ງ ທີ່ໄດ້ຮັບການດູແລກ່ອນເກີດ
	ບໍ່ໄດ້ຮັບການດູແລກ່ອນເກີດ	ຮັບການດູແລກ່ອນເກີດ 1-3 ຄັ້ງ	ຮັບການດູແລກ່ອນເກີດ 4 ຄັ້ງ ຫຼື ຫຼາຍກວ່າ	ຮັບການດູແລກ່ອນເກີດ 8 ຄັ້ງ ຫຼື ຫຼາຍກວ່າ	ບໍ່ໄດ້ຮັບການດູແລກ່ອນເກີດ	ຢ່າງໜ້ອຍ 4 ເດືອນ	4-5 ເດືອນ	6-7 ເດືອນ	8 ເດືອນ ຂຶ້ນໄປ		
ລວມ	17.4	22.3	60.0	10.4	17.4	41.1	32.5	7.7	1.3	1740	1437
ເຂດທີ່ພັກອາໄສ											
ຕົວເມືອງ	5.8	16.8	77.4	19.0	5.8	52.4	33.0	7.2	1.5	327	307
ຊົນນະບົດ	20.1	23.6	56.0	8.5	20.1	38.5	32.4	7.8	1.3	1413	1130
ພາກ											
ເໜືອ	17.4	23.8	58.7	8.5	17.4	42.8	31.9	6.0	2.0	664	548
ກາງ	14.2	19.9	65.4	15.6	14.2	41.1	34.0	9.2	1.4	723	620
ໃຕ້	24.0	24.4	51.6	3.5	24.0	37.9	30.4	7.7	0.0	353	268
ແຂວງ											
ນະຄອນຫຼວງວຽງຈັນ	4.9	11.0	84.1	42.2	4.9	64.8	24.9	3.6	1.8	108	103
ຜົ້ງສາລີ	55.7	11.7	32.7	1.9	55.7	24.7	15.7	3.9	0.0	65	29
ຫຼວງນ້ຳທາ	7.8	22.2	70.0	1.9	7.8	25.9	55.5	8.8	1.9	59	54
ອຸດົມໄຊ	9.2	29.0	61.9	4.5	9.2	32.5	49.3	6.7	2.3	131	119
ບໍ່ແກ້ວ	20.1	29.6	48.6	19.0	20.1	33.9	28.5	12.4	5.2	71	57
ຫຼວງພະບາງ	19.1	26.8	54.1	8.6	19.1	56.1	20.3	3.8	0.7	138	111

	ອັດຕາສ່ວນຂອງແມ່ຍິງ ແບ່ງຕາມຈຳນວນຄັ້ງທີ່ມາໃຊ້ບໍລິການ				ອັດຕາສ່ວນຮ້ອຍຂອງການແຈກຢາຍຊອງຈຳນວນແມ່ຍິງ ແບ່ງຕາມຈຳນວນທີ່ຖືພາໃນເວລາທີ່ໄປຮັບການເບິ່ງແຍງດູແລຄັ້ງທຳອິດ					ຈຳນວນຂອງແມ່ຍິງທີ່ໄດ້ເກີດລູກມີຊີວິດ ໃນ 2 ປີ ຜ່ານມາ	ຈຳນວນຂອງແມ່ຍິງທີ່ເກີດລູກມີຊີວິດ ໃນ 2 ປີ ຜ່ານມາຢ່າງໜ້ອຍ 1 ຄັ້ງ ທີ່ໄດ້ຮັບການດູແລກ່ອນເກີດ
	ບໍ່ໄດ້ຮັບການດູແລກ່ອນເກີດ	ຮັບການດູແລກ່ອນເກີດ 1-3 ຄັ້ງ	ຮັບການດູແລກ່ອນເກີດ 4 ຄັ້ງ ຫຼື ຫຼາຍກວ່າ	ຮັບການດູແລກ່ອນເກີດ 8 ຄັ້ງ ຫຼື ຫຼາຍກວ່າ	ບໍ່ໄດ້ຮັບການດູແລກ່ອນເກີດ	ຢ່າງໜ້ອຍ 4 ເດືອນ	4-5 ເດືອນ	6-7 ເດືອນ	8 ເດືອນ ຂຶ້ນໄປ		
ຫົວພັນ	14.5	26.6	58.9	11.0	14.5	46.6	32.9	3.0	3.0	115	98
ໄຊຍະບູລີ	6.0	12.4	81.6	11.9	6.0	65.1	21.6	6.4	0.9	84	79
ຊຽງຂວາງ	10.8	17.2	72.0	14.8	10.8	47.3	36.2	5.7	0.0	99	88
ວຽງຈັນ	10.6	17.9	71.4	9.7	10.6	55.0	28.5	5.9	0.0	125	112
ບໍລິຄຳໄຊ	10.6	31.5	57.9	9.4	10.6	35.5	36.8	13.3	3.9	80	71
ຄຳມ່ວນ	15.4	23.5	61.0	5.0	15.4	29.6	41.9	11.7	1.4	91	77
ສະຫວັນນະເຂດ	25.1	19.3	53.4	14.5	25.1	23.9	36.3	13.1	1.6	178	134
ສາລະວັນ	39.2	28.0	32.9	1.8	39.2	29.1	24.7	7.0	0.0	127	77
ເຊກອງ	31.0	16.8	52.2	9.0	31.0	25.9	32.0	11.1	0.0	38	26
ຈຳປາສັກ	10.1	18.4	71.5	3.2	10.1	47.5	35.9	6.5	0.0	148	133
ອັດຕະປື	20.2	42.9	36.9	5.0	20.2	41.4	27.3	11.1	0.0	40	32
ໄຊສົມບູນ	14.3	27.1	58.6	5.6	14.3	32.0	37.4	12.7	2.7	42	35
ລະດັບການສຶກສາ											
ບໍ່ມີການສຶກສາ	45.0	26.2	27.2	2.5	45.0	20.3	23.1	8.7	2.9	247	136
ຊັ້ນປະຖົມ	20.3	23.9	55.7	7.9	20.3	36.6	33.5	8.6	0.9	682	543
ຊັ້ນມັດທະຍົມຕົ້ນ	8.7	20.6	70.6	12.4	8.7	50.0	34.1	6.5	0.7	543	495
ຊັ້ນມັດທະຍົມປາຍ	3.1	21.6	75.3	13.4	3.1	50.4	36.6	7.8	2.2	181	175
ວິຊາຊີບ/ຊັ້ນກາງ	0.0	16.0	84.0	29.4	0.0	31.6	65.6	2.8	0.0	22	22

	ອັດຕາສ່ວນຂອງແມ່ຍິງ ແບ່ງຕາມຈຳນວນຄັ້ງທີ່ມາໃຊ້ບໍລິການ				ອັດຕາສ່ວນຮ້ອຍຂອງການແຈກຢາຍຊອງຈຳນວນແມ່ຍິງ ແບ່ງຕາມຈຳນວນທີ່ຖືພາໃນເວລາທີ່ໄປຮັບການເບິ່ງແຍງດູແລຄັ້ງທຳອິດ					ຈຳນວນຂອງແມ່ຍິງທີ່ໄດ້ເກີດລູກມີຊີວິດ ໃນ 2 ປີ ຜ່ານມາ	ຈຳນວນຂອງແມ່ຍິງທີ່ເກີດລູກມີຊີວິດ ໃນ 2 ປີ ຜ່ານມາຢ່າງໜ້ອຍ 1 ຄັ້ງ ທີ່ໄດ້ຮັບການດູແລກ່ອນເກີດ
	ບໍ່ໄດ້ຮັບການດູແລກ່ອນເກີດ	ຮັບການດູແລກ່ອນເກີດ 1-3 ຄັ້ງ	ຮັບການດູແລກ່ອນເກີດ 4 ຄັ້ງ ຫຼື ຫຼາຍກວ່າ	ຮັບການດູແລກ່ອນເກີດ 8 ຄັ້ງ ຫຼື ຫຼາຍກວ່າ	ບໍ່ໄດ້ຮັບການດູແລກ່ອນເກີດ	ຢ່າງໜ້ອຍ 4 ເດືອນ	4-5 ເດືອນ	6-7 ເດືອນ	8 ເດືອນ ຂຶ້ນໄປ		
ຊັ້ນສູງຂຶ້ນໄປ	0.0	8.6	91.4	35.6	0.0	69.9	22.3	4.9	3.0	65	65
ອາຍຸໃນເວລາເກີດລູກ											
15-19	20.8	26.3	52.2	7.0	20.8	35.3	33.0	9.1	1.7	701	555
20-24	15.1	19.6	65.3	12.7	15.1	45.0	32.2	6.7	1.1	1039	882
ກຸ່ມພາສາປາກເວົ້າ											
ລາວ-ໄຕ	7.4	18.8	73.8	16.9	7.4	50.7	33.2	8.0	0.8	819	759
ມອນ-ຂະແມ	23.3	23.8	52.1	4.7	23.3	37.5	32.5	6.3	.4	506	389
ມື້ງ-ມຽນ	26.7	31.0	41.9	5.3	26.7	27.8	31.1	10.0	4.3	330	242
ຈີນ-ຕີເບດ	46.5	12.0	41.5	1.9	46.5	14.5	34.4	3.7	0.8	65	35
ອື່ນໆ	29.9	15.6	54.5	0.0	29.9	43.5	22.2	4.4	0.0	19	14
ດັດຊະນີຄວາມຢູ່ດີກິນດີ											
ທຸກຍາກທີ່ສຸດ	39.5	23.3	36.4	3.3	39.5	22.6	28.2	8.3	1.3	506	306
ທຸກ	14.7	27.6	57.7	5.5	14.7	38.8	37.6	8.2	0.8	450	384
ປານກາງ	6.4	24.2	69.4	8.3	6.4	47.0	37.9	8.1	0.6	335	314
ຮັ່ງ	4.4	16.4	79.1	19.5	4.4	54.4	31.2	6.9	3.2	277	265
ຮັ່ງທີ່ສຸດ	1.5	11.1	87.0	33.9	1.5	68.6	23.5	5.0	1.4	172	169

ແຫຼ່ງຂໍ້ມູນ: LSIS II, 2017

3.5 ການເບິ່ງແຍງການເກີດລູກ

ຕາຕະລາງ 3.6 ສະແດງໃຫ້ເຫັນອັດຕາສ່ວນການແຈກຢາຍຂອງແມ່ຍິງ 15-24 ປີ ທີ່ເກີດລູກມີຊີວິດໃນ 2 ປີ ຜ່ານມາ ແບ່ງຕາມສະຖານທີ່ເກີດ ຂອງການເກີດລູກຄັ້ງສຸດທ້າຍ. ໃນ ສປປ ລາວ ແມ່ຍິງ ອາຍຸ 15-24 ປີ ທີ່ໄດ້ເກີດລູກມີຊີວິດ ພາຍໃນ 2 ປີ ຜ່ານມາ ໄດ້ຮັບເກີດລູກຢູ່ສະຖານທີ່ບໍລິການສາທາລະນະສຸກ ມີປະມານ 63.2 ສ່ວນຮ້ອຍ ເຊິ່ງສ່ວນໃຫຍ່ແລ້ວ ແມ່ນໄດ້ເກີດຢູ່ໂຮງໝໍລັດ ມີປະມານ 62.4 ສ່ວນຮ້ອຍ ແລະ 0.8 ສ່ວນຮ້ອຍ ແມ່ນໄດ້ເກີດຢູ່ສະຖານທີ່ບໍລິການສາທາລະນະສຸກພາກອາກະຊີນ. ເຖິງຢ່າງໃດກໍຕາມ, ແມ່ຍິງ ອາຍຸ 15-24 ປີ ທີ່ໄດ້ເກີດລູກມີຊີວິດ ພາຍໃນ 2 ປີ ຜ່ານມາ ຍັງໄດ້ເກີດລູກຢູ່ເຮືອນ ມີປະມານ 35.8 ສ່ວນຮ້ອຍ ແລະ ສະຖານທີ່ອື່ນໆ ແມ່ນ 1.0 ສ່ວນຮ້ອຍ. ເມື່ອປຽບທຽບລະຫວ່າງພາກ ເຫັນໄດ້ວ່າ ແມ່ຍິງ ອາຍຸ 15-24 ປີ ທີ່ໄດ້ເກີດລູກມີຊີວິດ ພາຍໃນ 2 ປີ ຜ່ານມາ ທີ່ເກີດລູກຢູ່ເຮືອນ ກວມອັດຕາສູງກວ່າໝູ່ແມ່ນຢູ່ພາກໃຕ້ ປະມານ 44.5 ສ່ວນຮ້ອຍ ແລະ ແຂວງທີ່ມີອັດຕາສ່ວນສູງກວ່າໝູ່ແມ່ນແຂວງຜົ້ງສາລີ, ຮອງລົງມາແມ່ນແຂວງອັດຕະປື ແລະ ຕາມດ້ວຍແຂວງເຊກອງ (65.7 ສ່ວນຮ້ອຍ; 63.5 ສ່ວນຮ້ອຍ ແລະ 46.8 ສ່ວນຮ້ອຍ). ກຸ່ມພາສາ ຈີນ-ຕິເບດ ແມ່ນມີອັດຕາການເກີດລູກຢູ່ເຮືອນຫຼາຍກວ່າໝູ່ ແລະ ຮອງລົງມາແມ່ນ ກຸ່ມພາສາ ມັງ-ມຽນ (52.1 ສ່ວນຮ້ອຍ ແລະ 50.4 ສ່ວນຮ້ອຍ) ແລະ ເຊັ່ນດຽວກັນ ແມ່ຍິງທີ່ມີການສຶກສາຕໍ່າ ແມ່ນຈະເກີດສູງຢູ່ເຮືອນສູງກວ່າແມ່ຍິງທີ່ມີການສຶກສາສູງ. ໃນນັ້ນກຸ່ມຄົນທີ່ທຸກຍາກສຸດແມ່ນມີອັດຕາສ່ວນສູງສຸດ ແລະ ກຸ່ມຄົນທີ່ຮັ່ງມີທີ່ສຸດແມ່ນມີອັດຕາສ່ວນຕໍ່າສຸດ (59.5 ສ່ວນຮ້ອຍ ແລະ 4.2 ສ່ວນຮ້ອຍ).

ຕາຕະລາງ 3.6. ອັດຕາສ່ວນການແຈກຢາຍຂອງແມ່ຍິງ 15-24 ປີ ທີ່ເກີດລູກມີຊີວິດໃນ 2 ປີ ຜ່ານມາ ແບ່ງຕາມເຂດທີ່ພັກອາໄສ, ພາກ, ແຂວງ, ລະດັບການສຶກສາ, ຈຳນວນຄັ້ງທີ່ໄດ້ຮັບການດູແລກ່ອນເກີດ, ກຸ່ມພາສາປາກເວົ້າ ແລະ ດັດຊະນີຄວາມຢູ່ດີກິນດີ

	ສະຖານທີ່ເກີດລູກ				ຈຳນວນແມ່ຍິງທີ່ເກີດລູກມີຊີວິດໃນໄລຍະ 2 ປີ ຜ່ານມາ
	ສະຖານທີ່ບໍລິການສາທາລະນະສຸກ		ເຮືອນ	ອື່ນໆ	
	ພາກລັດ	ພາກເອກະຊົນ			
ລວມ	62.4	0.8	35.8	1.0	1,740
ເຂດທີ່ພັກອາໄສ					
ຕົວເມືອງ	82.6	1.3	14.6	1.5	327
ຊົນນະບົດ	57.7	0.7	40.7	0.9	1,413
ພາກ					
ເໜືອ	61.7	1.3	36.3	0.7	664
ກາງ	68.0	0.5	31.6	0.6	723
ໃຕ້	52.1	0.7	44.5	2.7	353
ແຂວງ					
ນະຄອນຫຼວງວຽງຈັນ	96.9	1.2	0.0	2.0	108
ຜົ້ງສາລີ	30.6	1.7	67.7	0.0	65
ຫຼວງນ້ຳທາ	79.3	1.0	19.7	0.0	59
ອຸດົມໄຊ	58.6	1.0	39.6	0.7	131
ບໍ່ແກ້ວ	68.0	3.4	26.9	1.7	71
ຫຼວງພະບາງ	71.3	0.0	27.8	1.0	138

	ສະຖານທີ່ເກີດລູກ				ຈຳນວນແມ່ຍິງທີ່ ເກີດລູກມີຊີວິດໃນ ໄລຍະ 2 ປີ ຜ່ານມາ
	ສະຖານທີ່ບໍລິການ ສາທາລະນະສຸກ		ເຮືອນ	ອື່ນໆ	
	ພາກລັດ	ພາກເອກະຊົນ			
ຫົວພັນ	52.9	0.8	45.6	0.7	115
ໄຊຍະບູລີ	69.4	2.5	28.1	0.0	84
ຊຽງຂວາງ	67.1	0.0	32.9	0.0	99
ວຽງຈັນ	64.0	0.0	36.0	0.0	125
ບໍລິຄໍາໄຊ	70.3	0.0	29.4	0.3	80
ຄໍາມ່ວນ	54.3	2.4	41.9	1.4	91
ສະຫວັນນະເຂດ	60.5	0.0	39.5	0.0	178
ສາລະວັນ	55.9	0.0	39.9	4.2	127
ເຊກອງ	49.8	0.0	46.8	3.4	38
ຈໍາປາສັກ	53.9	1.3	42.7	2.1	148
ອັດຕະປື	35.3	1.2	63.5	0.0	40
ໄຊສົມບູນ	64.6	0.0	34.7	0.8	42
ລະດັບການສຶກສາ					
ບໍ່ມີການສຶກສາ	37.7	0.0	60.4	1.9	247
ຊັ້ນປະຖົມ	55.0	1.0	43.2	0.9	682
ຊັ້ນມັດທະຍົມຕົ້ນ	71.2	0.4	27.3	1.1	543
ຊັ້ນມັດທະຍົມປາຍ	83.0	1.7	14.6	0.7	181
ວິຊາຊີບ/ຊັ້ນກາງ	90.0	0.0	10.0	0.0	22
ຊັ້ນສູງຂຶ້ນໄປ	92.9	3.8	3.3	0.0	65
ຈຳນວນຄັ້ງທີ່ໄດ້ຮັບການດູແລກ່ອນເກີດ					
ບໍ່ໄດ້ຮັບການດູແລ	15.9	0.1	80.9	3.1	302
1-3 ຄັ້ງ	57.1	0.8	41.7	0.4	388
4 ຄັ້ງ ຫຼື ຫຼາຍກວ່າ	77.6	1.0	20.7	0.6	1044
8 ຄັ້ງ ຫຼື ຫຼາຍກວ່າ	83.9	1.1	14.3	0.7	182
ກຸ່ມພາສາປາກເວົ້າ					
ລາວ-ໄຕ	75.7	1.1	22.4	0.9	819
ມອນ-ຂະແມ	52.7	0.2	45.5	1.6	506
ມົ້ງ-ມຽນ	48.5	0.6	50.4	0.4	330
ຈີນ-ຕິເບດ	44.9	3.0	52.1	0.0	65
ອື່ນໆ	48.4	0.0	43.4	8.2	19
ດັດຊະນີຄວາມຢູ່ດີກົນດີ					
ທຸກຍາກທີ່ສຸດ	38.3	0.3	59.5	1.9	506
ທຸກ	56.9	0.4	42.4	0.3	450
ປານກາງ	74.7	1.0	24.0	0.3	335
ຮັ່ງ	83.1	0.7	15.6	0.7	277
ຮັ່ງທີ່ສຸດ	90.3	3.3	4.2	2.2	172

ແຫຼ່ງຂໍ້ມູນ: LSIS II, 2017

3.6 ການດູແລຫຼັງການເກີດລູກຢູ່ສະຖານທີ່ໃຫ້ບໍລິການດ້ານສາທາລະນະສຸກ

ຕາຕະລາງ 3.7 ສະແດງໃຫ້ເຫັນອັດຕາສ່ວນການແຈກຢາຍຂອງແມ່ຍິງ ອາຍຸ 15-24 ປີ ທີ່ໄດ້ເກີດລູກມີຊີວິດ ໃນໄລຍະ 2 ປີ ຜ່ານມາ ແບ່ງຕາມຜູ້ຊ່ວຍເກີດລູກ. ໃນ ສປປ ລາວ ແມ່ຍິງ ອາຍຸ 15-24 ປີ ທີ່ໄດ້ເກີດລູກມີຊີວິດ ພາຍໃນ 2 ປີ ຜ່ານມາ ແລະ ໄດ້ຮັບການຊ່ວຍເກີດ ໂດຍແພດທີ່ມີຄວາມຊໍານານ ມີປະມານ 62.2 ສ່ວນຮ້ອຍ ເຊິ່ງສ່ວນໃຫຍ່ແລ້ວ ແມ່ນໄດ້ຮັບການຊ່ວຍເກີດຈາກທ່ານໝໍ ປະມານ 51.5 ສ່ວນຮ້ອຍ ແລະ 10.7 ສ່ວນຮ້ອຍແມ່ນໄດ້ຮັບການຊ່ວຍເກີດຈາກພະຍາບານ/ຜະດຸງຄັນ. ເຖິງຢ່າງໃດກໍຕາມ, ແມ່ຍິງ ອາຍຸ 15-24 ປີ ທີ່ໄດ້ເກີດລູກມີຊີວິດ ພາຍໃນ 2 ປີ ຜ່ານມາ ປະມານ 2.1 ສ່ວນຮ້ອຍ ແມ່ນບໍ່ມີຜູ້ຊ່ວຍເກີດ ໂດຍສະເພາະແມ່ນຢູ່ໃນເຂດຊົນນະບົດ ກວມເອົາອັດຕາສ່ວນສູງ ເຖິງ 2.3 ສ່ວນຮ້ອຍ. ແມ່ຍິງ ອາຍຸ 15-24 ປີ ທີ່ໄດ້ເກີດລູກມີຊີວິດ ພາຍໃນ 2 ປີ ຜ່ານມາ ທີ່ໄດ້ຮັບການຊ່ວຍເກີດລູກຈາກແພດຜູ້ຊໍານານ ສູງກວ່າໝູ່ແມ່ນຢູ່ເຂດພາກກາງ (ພາກເໜືອ 61.2 ສ່ວນຮ້ອຍ, ພາກກາງ 67.7 ສ່ວນຮ້ອຍ ແລະ ພາກໃຕ້ 52.7 ສ່ວນຮ້ອຍ). ຕາຕະລາງ 5 ຍັງສະແດງໃຫ້ເຫັນວ່າ ການສຶກສາແມ່ນປັດໃຈທີ່ສໍາຄັນທີ່ສົ່ງຜົນເຮັດໃຫ້ແມ່ຍິງ ອາຍຸ 15-24 ປີ ທີ່ໄດ້ເກີດລູກມີຊີວິດ ພາຍໃນ 2 ປີ ຜ່ານມາ ໄດ້ຮັບການຊ່ວຍເກີດລູກຈາກແພດທີ່ມີຄວາມຊໍານານ (ບໍ່ມີການສຶກສາ 37.6 ສ່ວນຮ້ອຍ; ຊັ້ນປະຖົມ 53.5 ສ່ວນຮ້ອຍ ແລະ ຊັ້ນສູງຂຶ້ນໄປ 96.7 ສ່ວນຮ້ອຍ). ໃນນັ້ນກຸ່ມຄົນທີ່ທຸກຍາກສຸດແມ່ນມີອັດຕາສ່ວນຕໍ່າສຸດ ແລະ ກຸ່ມຄົນທີ່ຮັ່ງມີທີ່ສຸດແມ່ນມີອັດຕາສ່ວນສູງສຸດ (37.0 ສ່ວນຮ້ອຍ ແລະ 95.5 ສ່ວນຮ້ອຍ).

ຕາຕະລາງ 3.7. ການຊ່ວຍເຫຼືອໃນເວລາເກີດລູກ ຂອງແມ່ຍິງ ອາຍຸ 15-24 ປີ ທີ່ໄດ້ເກີດລູກມີຊີວິດ ໃນໄລຍະ 2 ປີ ຜ່ານມາ ແບ່ງຕາມເຂດທີ່ພັກອາໄສ, ພາກ, ລະດັບການສຶກສາ, ອາຍຸໃນເວລາເກີດລູກ ແລະ ດັດຊະນິດວາມຢູ່ດິກິນດີ

	ຜູ້ຊ່ວຍໃນເວລາເກີດລູກ							ບໍ່ມີຜູ້ຊ່ວຍເກີດ	ຊ່ວຍເກີດ ໂດຍພະນັກງານແພດ	ຈຳນວນແມ່ຍິງທີ່ເຄີຍເກີດລູກມີຊີວິດ ໃນ 2 ປີ ຜ່ານມາ
	ແພດຜູ້ຊ່ານານ			ຜູ້ອື່ນໆ						
	ທ່ານໜີ້	ພະຍາບານ/ແພດ ຜະດຸງຄັນ	ຜູ້ຊ່ວຍພະຍາບານ	ໜີ້ຕໍາແຍ	ແພດຊຸມຊົນ	ພີ່ນ້ອງ/ໜູ່ເພື່ອນ	ອື່ນໆ			
ລວມ	51.5	9.6	1.1	6.9	3.7	24.0	1.1	2.1	62.2	1,740
ເຂດທີ່ພັກອາໄສ										
ຕົວເມືອງ	76.7	8.5	.2	4.4	0.3	8.0	0.8	1.1	85.4	327
ຊົນນະບົດ	45.6	9.8	1.3	7.5	4.5	27.7	1.2	2.3	56.8	1,413
ພາກ										
ເໜືອ	47.1	12.2	1.9	2.5	4.3	30.5	1.1	0.4	61.2	664
ກາງ	58.3	8.6	.9	4.3	3.2	20.0	0.8	3.9	67.7	723
ໃຕ້	45.8	6.7	0.1	20.8	3.5	19.9	1.7	1.5	52.7	353
ລະດັບການສຶກສາ										
ບໍ່ມີການສຶກສາ	24.7	11.8	1.1	11.3	2.1	43.1	3.5	2.4	37.6	247
ຊັ້ນປະຖົມ	44.4	8.3	0.9	8.7	5.8	28.2	0.9	2.9	53.5	682
ຊັ້ນມັດທະຍົມຕົ້ນ	59.6	10.7	1.3	4.4	3.1	18.9	0.5	1.5	71.6	543
ຊັ້ນມັດທະຍົມປາຍ	72.2	10.5	1.7	4.4	1.0	8.2	0.7	1.3	84.4	181
ວິຊາຊີບ/ຊັ້ນກາງ	71.5	13.7	4.8	7.2	0.0	2.8	0.0	0.0	90.0	22
ຊັ້ນສູງຂຶ້ນໄປ	94.7	2.0	0.0	0.0	1.3	2.0	0.0	0.0	96.7	65
ອາຍຸໃນເວລາເກີດລູກ										
15-19	46.5	9.3	0.6	7.3	4.2	28.7	1.2	2.2	56.4	701
20-24	54.8	9.8	1.5	6.7	3.4	20.9	1.0	2.0	66.1	1,039

	ຜູ້ຊ່ວຍໃນເວລາເກີດລູກ							ບໍ່ມີຜູ້ຊ່ວຍເກີດ	ຊ່ວຍເກີດໂດຍພະນັກງານແພດ	ຈຳນວນແມ່ຍິງທີ່ເຄີຍເກີດລູດມີຊີວິດ ໃນ 2 ປີ ຜ່ານມາ
	ແພດຜູ້ຊ້ານານ			ຜູ້ອື່ນໆ						
	ທ່ານໜີ້	ພະຍາບານ/ແພດຜະດຸງຄັນ	ຜູ້ຊ່ວຍພະຍາບານ	ໜີ້ຕໍາແຍ	ແພດຊຸມຊົນ	ພີ່ນ້ອງ/ໜູ່ເພື່ອນ	ອື່ນໆ			
ດັດຊະນີຄວາມຢູ່ດີກິນດີ										
ທຸກຍາກທີ່ສຸດ	25.2	10.7	1.1	7.7	4.3	45.2	1.9	3.9	37.0	506
ທຸກ	42.2	9.5	2.1	8.1	6.5	28.7	1.0	2.0	53.8	450
ປານກາງ	65.8	8.5	1.1	10.1	1.5	10.7	0.6	1.7	75.4	335
ຮັ່ງ	74.4	10.5	0.3	3.7	2.1	7.7	0.6	0.7	85.2	277
ຮັ່ງທີ່ສຸດ	88.3	7.2	0.0	0.9	1.4	1.4	0.8	0.0	95.5	172

ແຫຼ່ງຂໍ້ມູນ: LSIS II, 2017

*ຕາຕະລາງລະອຽດ ເອກະສານຊ້ອນທ້າຍ, ຕາຕະລາງ 3

3.7 ການດູແລຫຼັງການເກີດ

ຕາຕະລາງ 3.8 ສະແດງໃຫ້ເຫັນສ່ວນຮ້ອຍການແຈກຢາຍຂອງແມ່ຍິງ ອາຍຸ 15-24 ປີ ທີ່ເກີດລູກມີຊີວິດ ໃນ 2 ປີ ຜ່ານມາ ໂດຍສະເພາະແມ່ນຜູ້ທີ່ເກີດລູກຄົນສຸດທ້າຍທີ່ໄດ້ຮັບການດູແລຫຼັງຈາກການເກີດ ຢູ່ສະຖານທີ່ ບໍລິການສາທາລະນະສຸກ ແບ່ງຕາມໄລຍະເວລາຂອງການດູແລຫຼັງຈາກການເກີດ ຢູ່ສະຖານທີ່ບໍລິການສາທາລະນະ ສຸກ. ໃນ ສປປ ລາວ ແມ່ຍິງທີ່ເກີດລູກໃໝ່ ໃຊ້ເວລາເພື່ອດູແລຫຼັງຈາກການເກີດ ຢູ່ສະຖານທີ່ບໍລິການສາທາລະນະ ສຸກ ປະມານ 55 ສ່ວນຮ້ອຍ ແມ່ນໄດ້ຮັບການດູແລ 1-2 ມື້ ແລະ ປະມານ 72.2 ສ່ວນຮ້ອຍ ແມ່ນໄດ້ຮັບການດູ ແລ 12 ຊົ່ວໂມງ ຫຼື ເກືອບຮອດ 1 ມື້.

ຕາຕະລາງ 3.8. ການດູແລຫຼັງການເກີດ ໃນສະຖານທີ່ບໍລິການດ້ານສາທາລະນະສຸກຂອງແມ່ຍິງອາຍຸ 15-24 ປີ ທີ່ເກີດລູກມີ ຊີວິດໃນ 2 ປີ ຜ່ານມາແບ່ງຕາມເຂດທີ່ພັກອາໄສ, ພາກ, ອາຍຸຂອງແມ່ໃນເວລາເກີດລູກ

	ໄລຍະເວລາທີ່ນອນພັກພື້ນ ຢູ່ສະຖານທີ່ບໍລິການ ສາທາລະນະສຸກ (ຊົ່ວໂມງ ຫຼື ມື້)						ຈຳນວນແມ່ຍິງ ທີ່ເກີດລູກໃນ ຊ່ວງ 2 ປີຜ່ານມາ ຢູ່ໂຮງໝໍ
	ໜ້ອຍ ກວ່າ 6 ຊມ	6-11 ຊມ	12-23 ຊມ	12 ຊົ່ວໂມງ ຫຼື ຫຼາຍກວ່າ ນັ້ນ	1-2 ມື້	3 ມື້ ຫຼື ຫຼາຍ ກວ່າ	
ລວມ	19.7	8.1	3.2	72.2	55.0	13.9	1,099
ເຂດທີ່ພັກອາໄສ							
ຕົວເມືອງ	11.7	9.7	3.7	78.6	56.3	18.6	274
ຊົນນະບົດ	22.3	7.5	3.1	70.0	54.6	12.4	825
ພາກ							
ເໜືອ	12.8	7.3	1.8	79.9	65.6	12.5	418
ກາງ	22.1	6.2	4.7	71.6	50.0	16.9	495
ໃຕ້	28.7	14.9	2.5	56.4	44.6	9.3	186
ອາຍຸຂອງແມ່ໃນເວລາເກີດລູກ							
15-19	19.8	8.5	3.4	71.7	55.9	12.4	400
20-24	19.6	7.8	3.1	72.5	54.5	14.8	700

ແຫຼ່ງຂໍ້ມູນ: LSIS II, 2017

*ຕາຕະລາງລະອຽດ ເອກະສານຊ້ອນທ້າຍ, ຕາຕະລາງ 4

3.8 ການຕິດຕາມດູແລຫຼັງເກີດສໍາລັບເດັກເກີດໃໝ່

ຕາຕະລາງ 3.9 ສະແດງໃຫ້ເຫັນອັດຕາສ່ວນຮ້ອຍຂອງແມ່ຍິງ ອາຍຸ 15-24 ປີ ທີ່ເກີດລູກມີຊີວິດ ໃນ 2 ປີ ຜ່ານມາ ທີ່ໄດ້ຮັບການກວດສຸຂະພາບຫຼັງເກີດ ຢູ່ສະຖານທີ່ບໍລິການສາທາລະນະສຸກ ຫຼື ໄດ້ຮັບການຕິດຕາມຫຼັງເກີດຢູ່ບ້ານ, ອັດຕາສ່ວນການແຈກຢາຍຂອງຜູ້ທີ່ໄດ້ຮັບການຢ້ຽມຢາມດູແລຫຼັງເກີດທີ່ເກີດ ໂດຍຜູ້ໃຫ້ບໍລິການກວດສຸຂະພາບຫຼັງເກີດໃດໜຶ່ງ ແບ່ງຕາມເວລາການຢ້ຽມຢາມ ແລະ ອັດຕາສ່ວນຮ້ອຍຂອງຜູ້ທີ່ໄດ້ຮັບການກວດສຸຂະພາບຫຼັງການເກີດ. ແມ່ຍິງ ອາຍຸ 15-24 ປີ ທີ່ໄດ້ເກີດລູກມີຊີວິດ ພາຍໃນ 2 ປີ ຜ່ານມາ ທີ່ໄດ້ຮັບການກວດສຸຂະພາບຫຼັງເກີດ ຢູ່ສະຖານທີ່ບໍລິການສາທາລະນະສຸກ ຫຼື ໄດ້ຕິດຕາມຫຼັງເກີດຢູ່ບ້ານ ມີປະມານ 42.8 ສ່ວນຮ້ອຍ. ໃນນັ້ນ, ແມ່ຍິງ ຢູ່ໃນເຂດຊົນນະບົດໄດ້ຮັບການກວດສຸຂະພາບຫຼັງເກີດ ມີປະມານ 38 ສ່ວນຮ້ອຍ ແລະ ຢູ່ເຂດຕົວເມືອງ ມີປະມານ 63 ສ່ວນຮ້ອຍ. ສໍາລັບກຸ່ມຄົນທີ່ທຸກຍາກສຸດແມ່ນມີອັດຕາສ່ວນຕໍ່າສຸດ ແລະ ກຸ່ມຄົນທີ່ຮັ່ງມີທີ່ສຸດແມ່ນມີອັດຕາສ່ວນສູງສຸດ (21.5 ສ່ວນຮ້ອຍ ແລະ 77.9 ສ່ວນຮ້ອຍ).

ຕາຕະລາງ 3.9. ການດູແລຫຼັງການເກີດ ໃນສະຖານທີ່ບໍລິການດ້ານສາທາລະນະສຸກຂອງແມ່ຍິງອາຍຸ 15-24 ປີ ທີ່ເກີດລູກມີຊີວິດໃນ 2 ປີ ຜ່ານມາແບ່ງຕາມເພດຂອງເດັກເກີດໃໝ່, ເຂດທີ່ພັກອາໄສ, ພາກ, ອາຍຸຂອງແມ່ໃນເວລາເກີດລູກ ແລະ ດັດຊະນີຄວາມຢູ່ດີກິນດີ

	ການກວດສຸຂະພາບ ຫຼັງເກີດ ຢູ່ສະຖານທີ່ ບໍລິການສາທາລະນະ ສຸກ ຫຼື ໄດ້ຕິດຕາມຫຼັງ ເກີດຢູ່ບ້ານ	ການກວດສຸຂະພາບ ຫຼັງການເກີດສໍາລັບ ເດັກເກີດໃໝ່	ຈໍານວນເດັກເກີດມີ ຊີວິດໃນ 2 ປີ ຜ່ານມາ
ລວມ	42.8	43.7	1,740
ເພດຂອງເດັກເກີດໃໝ່			
ຍິງ	40.8	42.0	816
ຊາຍ	44.5	45.2	924
ເຂດທີ່ພັກອາໄສ			
ຕົວເມືອງ	62.5	64.0	327
ຊົນນະບົດ	38.2	39.0	1,413
ພາກ			
ເໜືອ	34.8	35.7	664
ກາງ	49.3	50.3	723
ໃຕ້	44.2	45.2	353
ລະດັບການສຶກສາ			
ບໍ່ມີການສຶກສາ	22.4	22.6	247
ຊັ້ນປະຖົມ	35.3	36.9	682
ຊັ້ນມັດທະຍົມຕົ້ນ	50.6	50.8	543
ຊັ້ນມັດທະຍົມປາຍ	62.2	64.0	181
ວິຊາຊີບ/ຊັ້ນກາງ	53.1	53.1	22
ຊັ້ນສູງຂຶ້ນໄປ	75.0	77.1	65
ອາຍຸຂອງແມ່ໃນເວລາເກີດລູກ			
15-19	37.1	38.5	701

	ການກວດສຸຂະພາບ ຫຼັງເກີດ ຢູ່ສະຖານທີ່ ບໍລິການສາທາລະນະ ສຸກ ຫຼື ໄດ້ຕິດຕາມຫຼັງ ເກີດຢູ່ບ້ານ	ການກວດສຸຂະພາບ ຫຼັງການເກີດສໍາລັບ ເດັກເກີດໃໝ່	ຈໍານວນເດັກເກີດມີ ຊີວິດໃນ 2 ປີ ຜ່ານມາ
20-24	46.6	47.2	1,039
ດັດຊະນີຄວາມຢູ່ດີກິນດີ			
ທຸກຍາກທີ່ສຸດ	21.5	22.1	506
ທຸກ	31.1	32.1	450
ປານກາງ	54.4	55.6	335
ຮັ່ງ	64.7	65.8	277
ຮັ່ງທີ່ສຸດ	77.9	79.3	172

ແຫຼ່ງຂໍ້ມູນ: LSIS II, 2017

*ຕາຕະລາງລະອຽດ ເອກະສານຊ້ອນທ້າຍ, ຕາຕະລາງ 5

ຕາຕະລາງ 3.10 ສະແດງໃຫ້ເຫັນອັດຕາສ່ວນການແຈກຢາຍຂອງແມ່ຍິງ ອາຍຸ 15-24 ປີ ທີ່ເກີດລູກມີຊີວິດ ໃນ 2 ປີ ຜ່ານມາ ທີ່ເກີດມີຊີວິດຜູ້ສຸດທ້າຍ ທີ່ໄດ້ຮັບການຢ້ຽມຢາມຫຼັງເກີດ ໃນໜຶ່ງອາທິດຫຼັງການເກີດ ແບ່ງຕາມສະຖານທີ່ ແລະ ຜູ້ໃຫ້ບໍລິການທີ່ຢ້ຽມຢາມດູແລຫຼັງ. ສະຖານທີ່ທີ່ແມ່ຍິງ ອາຍຸ 15-24 ປີ ທີ່ໄດ້ເກີດລູກມີຊີວິດ ພາຍໃນ 2 ປີ ຜ່ານມາ ທີ່ໄດ້ຮັບການກວດສຸຂະພາບຫຼັງເກີດ ສ່ວນໃຫຍ່ແມ່ນຢູ່ສະຖານທີ່ບໍລິການດ້ານສາທາລະນະສຸກພາກລັດ ມີປະມານ 87.7 ສ່ວນຮ້ອຍ ແລະ ຮອງລົງມາແມ່ນຢູ່ເຮືອນ ມີປະມານ 10.7 ສ່ວນຮ້ອຍ. ສໍາລັບ ຜູ້ໃຫ້ບໍລິການທີ່ໄປຢ້ຽມຢາມດູແລຫຼັງການເກີດຂອງເດັກເກີດໃໝ່ຄັ້ງທໍາອິດ ສ່ວນໃຫຍ່ແລ້ວແມ່ນ ທ່ານໝໍ/ພະຍາບານ/ພະດູງຄັນ ມີປະມານ 90.1 ສ່ວນຮ້ອຍ. ຢູ່ເຂດຕົວເມືອງ ມີປະມານ 95.2 ສ່ວນຮ້ອຍ ແລະ ຢູ່ເຂດຊົນນະບົດ ມີປະມານ 88.4 ສ່ວນຮ້ອຍ ແມ່ນໄດ້ຮັບການຢ້ຽມຢາມດູແລຫຼັງການເກີດຈາກທ່ານໝໍ/ພະຍາບານ/ພະດູງຄັນ.

ຕາຕະລາງ 3.10. ການຢ້ຽມຢາມດູແລຫຼັງເກີດສໍາລັບເດັກເກີດໃໝ່ ພາຍຫຼັງໜຶ່ງອາທິດຫຼັງເກີດ ແບ່ງຕາມເພດຂອງເດັກເກີດໃໝ່, ເຂດທີ່ພັກອາໄສ, ພາກ, ສະຖານທີ່ເກີດ, ສະຖານທີ່ສາທາລະນະສຸກ ແລະ ດັດຊະນີຄວາມຢູ່ດີກິນດີ

	ສະຖານທີ່ການຢ້ຽມຢາມດູແລຫຼັງການເກີດຂອງເດັກເກີດໃໝ່ຄັ້ງທໍາອິດ			ຜູ້ໃຫ້ບໍລິການທີ່ໄປຢ້ຽມຢາມດູແລຫຼັງການເກີດຂອງເດັກເກີດໃໝ່ຄັ້ງທໍາອິດ		
	ຢູ່ເຮືອນ	ສະຖານທີ່ບໍລິການດ້ານສາທາລະນະສຸກ ພາກລັດ	ສະຖານທີ່ບໍລິການດ້ານສາທາລະນະສຸກ ພາກເອກະຊົນ	ທ່ານໝໍ/ພະຍາບານ/ພະດູງຄັນ	ຜູ້ຊ່ວຍພະຍາບານ	ພະນັກງານສາທາລະນະສຸກ ຊຸມຊົນ
ລວມ	10.7	87.7	1.7	90.1	6.3	3.6
ເພດຂອງເດັກເກີດໃໝ່						
ເດັກຍິງ	15.4	81.1	3.5	85.5	10.3	4.2
ເດັກຊາຍ	6.3	93.7	0.0	94.3	2.7	3.0
ເຂດທີ່ພັກອາໄສ						

ຕົວເມືອງ	7.8	92.2	0.0	95.2	4.8	0.0
ຊົນນະບົດ	11.7	86.1	2.2	88.4	6.8	4.8
ພາກ						
ເໜືອ	13.9	86.1	0.0	86.9	4.8	8.3
ກາງ	7.0	93.0	0.0	88.1	10.2	1.7
ໃຕ້	13.9	77.8	8.3	100.0	0.0	0.0
ສະຖານທີ່ເກີດ						
ເຮືອນ	38.0	62.0	0.0	59.8	25.9	14.3
ສະຖານທີ່ສາທາລະນະສຸກ						
ພາກລັດ	6.3	93.7	0.0	95.0	3.1	1.8
ພາກເອກະຊົນ	0.0	0.0	100.0	100.0	0.0	0.0
ດັດຊະນີຄວາມຢູ່ດີກິນດີ						
ທຸກຍາກທີ່ສຸດ	16.6	83.4	0.0	74.8	10.2	15.0
ທຸກ	15.7	84.3	0.0	81.7	9.2	9.1
ປານກາງ	19.7	73.7	6.6	96.8	3.2	0.0
ຮັ່ງ	0.0	100.0	0.0	90.8	9.2	0.0
ຮັ່ງທີ່ສຸດ	3.8	96.2	0.0	98.0	2.0	0.0

ແຫຼ່ງຂໍ້ມູນ: LSIS II, 2017

*ຕາຕະລາງລະອຽດ ເອກະສານຊ້ອນທ້າຍ, ຕາຕະລາງ 6

3.9 ການກວດສຸຂະພາບແມ່ຫຼັງເກີດ

ຕາຕະລາງ 3.11 ສະແດງໃຫ້ເຫັນອັດຕາສ່ວນຂອງແມ່ຍິງ ອາຍຸ 15-24 ປີ ການເກີດມີຊີວິດຄັ້ງສຸດທ້າຍ ໃນຊ່ວງ 2 ປີ ຜ່ານມາ ທີ່ໄດ້ຮັບການກວດສຸຂະພາບ. ແມ່ຍິງ ອາຍຸ 15-24 ປີ ທີ່ໄດ້ເກີດລູກມີຊີວິດ ພາຍໃນ 2 ປີ ຜ່ານມາ ທີ່ໄດ້ຮັບການກວດສຸຂະພາບຫຼັງເກີດ ຢູ່ສະຖານທີ່ບໍລິການສາທາລະນະສຸກ ຫຼື ໄດ້ຕິດຕາມຫຼັງເກີດຢູ່ບ້ານ ມີປະມານ 42.4 ສ່ວນຮ້ອຍ. ໃນນັ້ນ, ແມ່ຍິງ ຢູ່ໃນເຂດຊົນນະບົດໄດ້ຮັບການກວດສຸຂະພາບຫຼັງເກີດ ມີປະມານ 37.8 ສ່ວນຮ້ອຍ ແລະ ຢູ່ເຂດຕົວເມືອງ ມີປະມານ 62.2 ສ່ວນຮ້ອຍ. ພາກທີ່ໄດ້ຮັບການດູແລສຸຂະພາບຫຼັງເກີດ ຫຼາຍກວ່າໜູ່ແມ່ນຢູ່ພາກກາງ ປະມານ 48.6 ສ່ວນຮ້ອຍ. ສໍາລັບກຸ່ມຄົນທີ່ທຸກຍາກສຸດແມ່ນມີອັດຕາສ່ວນຕໍ່າສຸດ ແລະ ກຸ່ມຄົນທີ່ຮັ່ງມີທີ່ສຸດແມ່ນມີອັດຕາສ່ວນສູງສຸດ (20.6 ສ່ວນຮ້ອຍ ແລະ 81.8 ສ່ວນຮ້ອຍ).

ຕາຕະລາງ 3.12 ສະແດງໃຫ້ເຫັນອັດຕາສ່ວນຂອງແມ່ຍິງ ອາຍຸ 15-24 ປີ ການເກີດມີຊີວິດ ໃນໄລຍະ 2 ປີ ຜ່ານມາ ທີ່ໄດ້ຮັບດູແລສຸຂະພາບ ພາຍຫຼັງການເກີດລູກໃຫ້ແມ່ຍິງ ພາຍໃນໜຶ່ງອາທິດ. ສະຖານທີ່ທີ່ແມ່ຍິງ ອາຍຸ 15-24 ປີ ທີ່ໄດ້ເກີດລູກມີຊີວິດ ພາຍໃນ 2 ປີ ຜ່ານມາ ທີ່ໄດ້ຮັບການກວດສຸຂະພາບຫຼັງເກີດ ສ່ວນໃຫຍ່ແມ່ນຢູ່ໂຮງໝໍພາກລັດ ມີປະມານ 54.2 ສ່ວນຮ້ອຍ ແລະ ຮອງລົງມາແມ່ນຢູ່ເຮືອນ ມີປະມານ 39.5 ສ່ວນຮ້ອຍ. ສໍາລັບຜູ້ໃຫ້ບໍລິການທີ່ໄດ້ຮັບການຕິດຕາມດູແລຫຼັງການເກີດຂອງແມ່ຍິງ ອາຍຸ 15-24 ປີ ສ່ວນໃຫຍ່ແລ້ວແມ່ນ ທ່ານໝໍ/ພະຍາບານ/ພະດູງຄັນ ມີປະມານ 74.0 ສ່ວນຮ້ອຍ. ຢູ່ເຂດຕົວເມືອງ ມີປະມານ 100 ສ່ວນຮ້ອຍ ແລະ ຢູ່ເຂດຊົນນະບົດ ມີປະມານ 67.3 ສ່ວນຮ້ອຍ ແມ່ນໄດ້ຮັບການຢ້ຽມຢາມດູແລຫຼັງການເກີດຈາກທ່ານໝໍ/ພະຍາບານ/ພະດູງຄັນ.

ຕາຕະລາງ 3.11. ການກວດສຸຂະພາບແມ່ໜຶ່ງເກີດ ຂອງແມ່ຍິງ ອາຍຸ 15-24 ປີ ການເກີດມີຊີວິດຄັ້ງສຸດທ້າຍ ໃນຊ່ວງ 2 ປີ ຜ່ານມາ ທີ່ໄດ້ຮັບການກວດສຸຂະພາບ ແບ່ງຕາມເຂດທີ່ພັກອາໄສ, ພາກ ອາຍຸຂອງແມ່ໃນເວລາເກີດ, ສະຖານທີ່ເກີດ, ປະເພດຂອງການເກີດ ແລະ ດັດສະນີຄວາມຢູ່ດີກິນດີ

	ກວດສຸຂະພາບ ຕອນເກີດໃນ ຂະນະຢູ່ສະຖານ ທີ່ສາທາລະນະ ສຸກ ຫຼື ຢູ່ເຮືອນ	ການຢ້ຽມຢາມເບິ່ງແຍງດູແລໜຶ່ງເກີດຂອງແມ່					ອາທິດທຳ ອິດໜຶ່ງ ເກີດ	ບໍ່ມີການຢ້ຽມ ຢາມ ເບິ່ງແຍງດູແລໜຶ່ງ ເກີດ	ກວດສຸຂະ ພາບຂອງ ແມ່ໜຶ່ງ ເກີດ	ຈຳນວນແມ່ຍິງທີ່ ເກີດລູກມີຊີວິດ ໃນ 2 ປີ ຜ່ານມາ
		ມັດຽວ ກັນ	1 ມື້ໜຶ່ງ ເກີດ	2 ມື້ ໜຶ່ງ ເກີດ	3-6 ມື້ໜຶ່ງ ເກີດ					
ລວມ	42.4	0.7	0.7	0.6	0.9	1.0	95.8	43.2	1740	
ເຂດທີ່ພັກອາໄສ										
ຕົວເມືອງ	62.2	0.6	0.4	0.0	2.3	1.8	94.5	62.5	327	
ຊຸມນະບົດ	37.8	0.8	0.8	0.7	0.6	0.9	96.1	38.7	1413	
ພາກ										
ເໜືອ	33.6	0.6	0.4	0.7	0.4	1.2	96.7	34.2	664	
ກາງ	48.6	0.6	1.1	.8	1.4	1.1	94.8	49.5	723	
ໃຕ້	46.1	1.2	0.7	0.0	1.0	0.6	96.1	47.0	353	
ອາຍຸຂອງແມ່ໃນເວລາ ເກີດ										
15-19	37.0	0.7	0.8	0.6	0.7	1.1	95.9	37.9	701	
20-24	46.0	0.7	0.7	0.6	1.1	1.0	95.7	46.7	1039	
ສະຖານທີ່ເກີດ										
ເຮືອນ	3.1	1.0	0.9	0.1	0.4	0.6	96.8	5.2	622	
ສະຖານທີ່ສາທາລະນະ ສຸກ										
ພາກລັດ	64.3	0.4	0.6	0.9	1.2	1.2	95.6	64.4	1085	
ພາກເອກະຊົນ	95.7	0.0	7.0	0.0	9.4	8.9	74.7	95.7	14	
ປະເພດຂອງການເກີດ										
ການເກີດເອງແບບທຳມະຊາດ	40.8	0.7	0.8	0.6	0.7	0.9	96.2	41.6	1670	

	ກວດສຸຂະພາບ ຕອນເກີດໃນ ຂະນະຢູ່ສະຖານ ທີ່ສາທາລະນະ ສຸກ ຫຼື ຢູ່ເຮືອນ	ການຢ້ຽມຢາມເບິ່ງແຍງດູແລຫຼັງເກີດຂອງແມ່					ບໍ່ມີການຢ້ຽມຢາມ ເບິ່ງແຍງດູແລຫຼັງ ເກີດ	ກວດສຸຂະ ພາບຂອງ ແມ່ຫຼັງ ເກີດ	ຈຳນວນແມ່ຍິງທີ່ ເກີດລູກມີຊີວິດ ໃນ 2 ປີ ຜ່ານມາ
		ມີດຽວ ກັນ	1 ມື້ຫຼັງ ເກີດ	2 ມື້ ຫຼັງ ເກີດ	3-6 ມື້ຫຼັງ ເກີດ	ອາທິດທຳ ອິດຫຼັງ ເກີດ			
ການຜ່າຕັດ	80.2	2.0	0.0	0.0	6.5	4.6	86.0	80.2	70
ດັດຊະນີຄວາມຢູ່ດີກິນດີ									
ທຸກຍາກທີ່ສຸດ	20.6	0.7	0.0	0.3	0.2	0.9	97.7	21.1	506
ທຸກ	30.1	1.0	0.7	0.0	0.7	0.4	96.8	31.6	450
ປານກາງ	54.6	0.9	1.4	1.1	1.5	0.7	94.4	55.9	335
ຮັ່ງ	62.9	0.0	0.7	0.5	0.0	2.5	96.3	62.9	277
ຮັ່ງທີ່ສຸດ	81.8	1.1	1.4	2.4	4.2	1.5	89.4	81.8	172

ແຫຼ່ງຂໍ້ມູນ: LSIS II, 2017

ຕາຕະລາງ 3.12. ການຢ້ຽມຢາມດູແລເບິ່ງແຍງແມ່ຫຼັງເກີດລູກ ຂອງແມ່ຍິງ ອາຍຸ 15-24 ປີ ການເກີດມີຊີວິດ ໃນໄລຍະ 2 ປີ ຜ່ານມາ ທີ່ໄດ້ຮັບດູແລສຸຂະພາບ ພາຍຫຼັງການເກີດລູກໃຫ້ແມ່ຍິງ ແບ່ງຕາມ ເພດຂອງເດັກເກີດໃໝ່, ເຂດທີ່ພັກອາໄສ, ພາກ, ອາຍຸຂອງແມ່ໃນເວລາເກີດລູກ, ສະຖານທີ່ເກີດ ແລະ ປະເພດຂອງການເກີດ

	ສະຖານທີ່ໃຫ້ບໍລິການເພື່ອດູແລສຸຂະພາບພາຍຫຼັງການເກີດລູກ				ຜູ້ໃຫ້ບໍລິການ ດູແລສຸຂະພາບຫຼັງການເກີດລູກໃຫ້ແກ່ແມ່ຍິງ		
	ຢູ່ເຮືອນ	ໂຮງໝໍລັດ	ໂຮງໝໍເອກະຊົນ	ບ່ອນອື່ນໆ	ທ່ານໝໍ/ພະຍາບານ/ພະ ດູງຄັນ	ຜູ້ຊ່ວຍ ພະຍາບານ	ແພດຊຸມຊົນ
ລວມ	39.5	54.2	3.6	2.8	74.0	8.6	17.4
ເພດຂອງເດັກເກີດໃໝ່							
ເດັກຍິງ	27.8	67.5	4.6	0.0	87.00	0.0	13.0
ເດັກຊາຍ	53.6	37.9	2.3	6.2	58.2	19.1	22.7
ເຂດທີ່ພັກອາໄສ							
ຕົວເມືອງ	15.4	58.8	12.3	13.5	100.0	0.0	0.0
ຊົນນະບົດ	45.7	53.0	1.3	0.0	67.3	10.9	21.9
ພາກ							
ເໜືອ	38.2	48.0	13.9	0.0	95.3	0.0	4.7
ກາງ	29.4	70.6	0.0	0.0	70.3	15.8	14.0
ໃຕ້	69.0	16.9	0.0	14.1	56.7	0.0	43.3
ອາຍຸຂອງແມ່ໃນເວລາເກີດລູກ							
ຕໍ່າກວ່າ 20 ປີ	55.9	36.7	0.0	7.4	75.2	9.0	15.8
ສະຖານທີ່ເກີດ							
ເຮືອນ	78.5	21.5	0.0	0.0	43.5	12.1	44.4
ສະຖານທີ່ສາທາລະນະ							
ສຸກ							
ພາກລັດ	25.7	74.3	0.0	0.0	84.3	8.1	7.6
ພາກເອກະຊົນ	19.1	0.0	80.9	0.0	100.0	0.0	0.0
ປະເພດຂອງການເກີດ							
ການເກີດເອງແບບທໍາມະຊາດ	44.5	48.4	4.0	3.1	70.7	9.7	19.6
ການຜ່າຕັດ	0.0	100.0	0.0	0.0	100.0	0.0	0.0

ຕາຕະລາງ 3.13 ສະແດງໃຫ້ເຫັນອັດຕາສ່ວນຂອງແມ່ຍິງ ອາຍຸ 15-24 ປີ ທີ່ເກີດລູກ ໃນໄລຍະ 2 ປີ ຜ່ານມາ ໂດຍການກວດສຸຂະພາບ ພາຍຫຼັງເກີດລູກ ແລະ ເດັກເກີດໃໝ່ ພາຍໃນ 2 ວັນ. ເດັກເກີດໃໝ່ທີ່ໄດ້ຮັບ ການກວດສຸຂະພາບພາຍຫຼັງເກີດໄດ້ 2 ວັນ ມີປະມານ 43.7 ສ່ວນຮ້ອຍ ແລະ 43.2 ສ່ວນຮ້ອຍ ແມ່ຍິງທີ່ໄດ້ຮັບ ການກວດສຸຂະພາບພາຍຫຼັງເກີດລູກໄດ້ 2 ວັນ. ສໍາລັບ ທັງແມ່ ແລະ ເດັກເກີດໃໝ່ ໄດ້ຮັບການກວດກາ ສຸຂະພາບນໍາກັນ ຫຼັງເກີດໄດ້ 2 ວັນ ປະມານ 40.5 ສ່ວນຮ້ອຍ. ແຕ່ເຖິງຢ່າງໃດກໍຕາມ, ທັງແມ່ ແລະ ເດັກເກີດໃໝ່ ທີ່ບໍ່ໄດ້ຮັບການກວດສຸຂະພາບພາຍຫຼັງເກີດລູກໄດ້ 2 ວັນ ແມ່ນຍັງກວມອັດຕາສ່ວນສູງ ປະມານ 53.6 ສ່ວນ ຮ້ອຍ. ຍິ່ງໄປກວ່ານັ້ນ, ຢູ່ໃນເຂດຊົນນະບົດ ກວມອັດຕາສູງກວ່າເຂດຕົວເມືອງ (ຕົວເມືອງ 33.0 ສ່ວນຮ້ອຍ ແລະ ເຂດຊົນນະບົດ 58.3 ສ່ວນຮ້ອຍ).

ຕາຕະລາງ 3.13. ການຕິດຕາມດູແລເບິ່ງແຍງພາຍຫຼັງການເກີດ ສໍາລັບແມ່ ແລະ ເດັກເກີດໃໝ່ພາຍໃນ 2 ວັນຜ່ານມາ ແບ່ງ ຕາມເພດຂອງເດັກເກີດໃໝ່, ເຂດທີ່ພັກອາໄສ, ພາກ, ອາຍຸຂອງແມ່ໃນເວລາເກີດລູກ, ສະຖານທີ່ເກີດ, ສະຖານທີ່ສາທາລະນະສຸກ ແລະ ຮູບແບບຂອງການເກີດ

ອັດຕາສ່ວນຮ້ອຍຂອງການກວດສຸຂະພາບພາຍຫຼັງການເກີດໄດ້ 2 ວັນ ສໍາລັບ					
	ເດັກເກີດ ໃໝ່	ແມ່	ທັງແມ່ ແລະ ເດັກເກີດໃ ໝ່	ບໍ່ແມ່ນທັງແມ່ ແລະ ເດັກເກີດໃ ໝ່	ຈໍານວນແມ່ຍິງທີ່ ເກີດລູກມີຊີວິດໃນ 2 ປີ ຜ່ານມາ
ລວມ	43.7	43.2	40.5	53.6	1,740
ເພດຂອງເດັກແດງເກີດໃໝ່					
ເດັກຍິງ	45.2	45.1	42.6	52.3	924
ເດັກຊາຍ	42.0	41.0	38.0	55.0	816
ເຂດທີ່ພັກອາໄສ					
ຕົວເມືອງ	64.0	62.5	59.6	33.0	327
ຊົນນະບົດ	39.0	38.7	36.0	58.3	1,413
ພາກ					
ເໜືອ	35.7	34.2	31.9	62.0	664
ກາງ	50.3	49.5	46.4	46.6	723
ໃຕ້	45.2	47.0	44.3	52.0	353
ອາຍຸຂອງແມ່ໃນເວລາເກີດລູກ					
15-19	38.5	37.9	35.3	58.9	701
20-24	47.2	46.7	43.9	50.0	1,039
ສະຖານທີ່ເກີດ					
ເຮືອນ	5.7	5.2	4.2	93.3	622
ສະຖານທີ່ສາທາລະນະ					
ສຸກ					
ພາກລັດ	65.0	64.4	60.8	31.4	1,085
ພາກເອກະຊົນ	86.2	95.7	86.2	4.3	14
ອື່ນໆ	41.0	34.4	34.4	59.0	18
ຮູບແບບຂອງການເກີດ					
ການເກີດດ້ວຍວິທີທໍາມະຊາດ	42.2	41.6	39.0	55.2	1,670
ການເກີດດ້ວຍການຜ່າຕັດ	79.4	80.2	74.6	15.1	70

ພາກທີ 4: ການແຕ່ງງານ ແລະ ພຶດຕິກຳທາງເພດ

ພາກນີ້ໄດ້ອະທິບາຍເຖິງບັນດາປັດໃຈຕົ້ນຕໍຂອງການແຕ່ງງານ ແລະ ພຶດຕິກຳທາງເພດ ທີ່ສົ່ງຜົນສະທ້ອນຕໍ່ຄວາມສ່ຽງໃນການຖືພາຂອງໄວໜຸ່ມຍິງ. ນອກຈາກນັ້ນ, ຍັງໄດ້ອະທິບາຍກ່ຽວກັບການນຳໃຊ້ວິທີການຄຸມກຳເນີດ. ຈຸດເລີ່ມຕົ້ນຂອງຄວາມສ່ຽງຂອງແມ່ຍິງໃນການຖືພາ ແມ່ນເກີດຂຶ້ນກັບແມ່ຍິງທີ່ແຕ່ງງານທຸກຄົນ. ດັ່ງນັ້ນ, ຂໍ້ມູນຂ່າວສານກ່ຽວກັບອາຍຸໃນການແຕ່ງງານຈຶ່ງມີຄວາມສຳຄັນ ເພື່ອໃຫ້ເຂົ້າໃຈກ່ຽວກັບການຈະເລີນພັນ.

4.1 ການແຕ່ງງານ

ຕາຕະລາງ 4.1 ສະແດງໃຫ້ເຫັນອັດຕາສ່ວນຂອງແມ່ຍິງທີ່ອາຍຸ 15-24 ປີ ທີ່ເຄີຍແຕ່ງງານຄັ້ງທຳອິດ ຫຼື ຢູ່ຮ່ວມກັນກັບຄູ່ສົມລົດກ່ອນອາຍຸ 15 ປີ, ອັດຕາສ່ວນຂອງແມ່ຍິງອາຍຸ 20-24 ປີ ທີ່ເຄີຍແຕ່ງງານກ່ອນອາຍຸ 15 ແລະ 18 ປີ, ອັດຕາສ່ວນຮ້ອຍຂອງແມ່ຍິງອາຍຸ 15-24 ປີ ປະຈຸບັນໄດ້ແຕ່ງງານ ຫຼື ຢູ່ຮ່ວມກັນ ແລະ ອັດຕາສ່ວນຮ້ອຍຂອງແມ່ຍິງທີ່ແຕ່ງງານຫຼາຍຄັ້ງ ຫຼື ຢູ່ຮ່ວມກັນ. ໃນ ສປປ ລາວ ແມ່ຍິງລາວ ອາຍຸ 15-24 ປີ ປະຈຸບັນແຕ່ງງານກ່ອນອາຍຸ 15 ປີ ກວມເອົາປະມານ 6.6 ສ່ວນຮ້ອຍ, ແມ່ຍິງອາຍຸ 20-24 ທີ່ແຕ່ງງານກ່ອນອາຍຸ 15 ແລະ 18 ປີ ປະມານ 7.1 ສ່ວນຮ້ອຍ ແລະ ແມ່ຍິງທີ່ແຕ່ງງານກ່ອນອາຍຸ 18 ປີ ປະມານ 32.7 ສ່ວນຮ້ອຍ. ແມ່ຍິງອາຍຸ 15-19 ປີ ປະຈຸບັນແຕ່ງງານ ຫຼື ຢູ່ຮ່ວມກັນ ປະມານ 23.5 ສ່ວນຮ້ອຍ ແລະ ແມ່ຍິງອາຍຸ 15-24 ປີ ທີ່ແຕ່ງງານຫຼາຍຄັ້ງ ຫຼື ຢູ່ຮ່ວມກັນ ປະມານ 2.8 ສ່ວນຮ້ອຍ.

ແມ່ຍິງອາຍຸ 15-24 ປີ ທີ່ແຕ່ງງານກ່ອນອາຍຸ 15 ປີ ຢູ່ເຂດຊົນນະບົດແມ່ນກວມເອົາອັດຕາສ່ວນສູງກວ່າເຂດຕົວເມືອງ (ຊົນນະບົດ 8.2 ສ່ວນຮ້ອຍ ແລະ ຕົວເມືອງ 2.9 ສ່ວນຮ້ອຍ). ແມ່ຍິງອາຍຸ 20-24 ປີ ໃນເຂດຊົນນະບົດ ທີ່ແຕ່ງງານກ່ອນອາຍຸ 15 ປີ ແລະ 18 ປີ ແມ່ນມີອັດຕາສູງກວ່າຕົວເມືອງ (ກ່ອນ 15 ປີ ຊົນນະບົດ 9.0 ສ່ວນຮ້ອຍ ແລະ ຕົວເມືອງ 3.3 ສ່ວນຮ້ອຍ ແລະ ກ່ອນ 18 ປີ ຊົນນະບົດ 38.5 ສ່ວນຮ້ອຍ ແລະ ຕົວເມືອງ 20.9 ສ່ວນຮ້ອຍ). ແມ່ຍິງອາຍຸ 15-19 ປີ ປະຈຸບັນແຕ່ງງານ ຫຼື ຢູ່ຮ່ວມກັນ ເຂດຊົນນະບົດສູງກວ່າຕົວເມືອງ (ຊົນນະບົດບົດ 27.1 ສ່ວນຮ້ອຍ ແລະ ຕົວເມືອງ 14.2 ສ່ວນຮ້ອຍ). ສຳລັບແມ່ຍິງອາຍຸ 15-24 ທີ່ແຕ່ງງານຫຼາຍຄັ້ງ ຫຼື ຢູ່ຮ່ວມກັນ ສັງເກດເຫັນວ່າເຂດຕົວເມືອງຈະສູງກວ່າເຂດຊົນນະບົດ (ຕົວເມືອງ 4.3 ແລະ ຊົນນະບົດ 2.4 ສ່ວນຮ້ອຍ).

ເມື່ອປຽບທຽບຂໍ້ມູນລະດັບພາກ ຂອງ ສປປ ລາວ ເຫັນວ່າ ອັດຕາການແຕ່ງງານກ່ອນໄວຂອງແມ່ຍິງອາຍຸ 15-24 ປີ ປະຈຸບັນແຕ່ງງານກ່ອນອາຍຸ 15 ປີ ສູງແມ່ນພາກເໜືອ (ອາຍຸ 15-24 ພາກເໜືອ 8.5 ສ່ວນຮ້ອຍ, ພາກກາງ 5.7 ສ່ວນຮ້ອຍ ແລະ ພາກໃຕ້ 5.6 ສ່ວນຮ້ອຍ), (ແມ່ຍິງອາຍຸ 20-24 ທີ່ແຕ່ງງານກ່ອນອາຍຸ 15 ພາກເໜືອ 8.8 ສ່ວນຮ້ອຍ, ພາກກາງ 5.9 ສ່ວນຮ້ອຍ ແລະ ພາກໃຕ້ 7.4 ສ່ວນຮ້ອຍ ແລະ ແຕ່ງງານກ່ອນອາຍຸ 18 ປີ ພາກເໜືອ 38.1 ສ່ວນຮ້ອຍ, ພາກກາງ 29.3 ສ່ວນຮ້ອຍ ແລະ ພາກໃຕ້ 32.6 ສ່ວນຮ້ອຍ). ສ່ວນແມ່ຍິງອາຍຸ 15-19 ປີ ປະຈຸບັນແຕ່ງງານ ຫຼື ຢູ່ຮ່ວມກັນ ກວມອັດຕາສູງ ແມ່ນຢູ່ພາກເໜືອ ຮອງລົງມາພາກກາງ ແລະ ພາກໃຕ້ (27.3 ສ່ວນຮ້ອຍ, 22.7 ສ່ວນຮ້ອຍ ແລະ 20.0 ສ່ວນຮ້ອຍ). ສຳລັບແມ່ຍິງອາຍຸ 15-24 ປີ ທີ່ແຕ່ງງານຫຼາຍຄັ້ງ ຫຼື ຢູ່ຮ່ວມກັນ ແມ່ນຢູ່ເຂດພາກກາງຈະກວມອັດຕາສ່ວນສູງ ຮອງລົງມາແມ່ນພາກເໜືອ ແລະ ພາກໃຕ້ (4.3 ສ່ວນຮ້ອຍ, 1.6 ສ່ວນຮ້ອຍ ແລະ 1.5 ສ່ວນຮ້ອຍ).

ແຂວງທີ່ມີອັດຕາສ່ວນສູງກວ່າໝູ່ ຂອງແມ່ຍິງ ອາຍຸ 15-24 ປີ ທີ່ແຕ່ງງານກ່ອນອາຍຸ 15 ປີ ແມ່ນແຂວງຫົວພັນ, ຮອງລົງມາແມ່ນແຂວງໄຊສົມບູນ ແລະ ແຂວງບໍ່ແກ້ວ (13.7 ສ່ວນຮ້ອຍ; 12.8 ສ່ວນຮ້ອຍ ແລະ 11.8 ສ່ວນຮ້ອຍ ຕາມລຳດັບ). ແລະ ສຳລັບແມ່ຍິງອາຍຸ 20-24 ປີ ທີ່ແຕ່ງງານກ່ອນອາຍຸ 15 ປີ ສູງກວ່າໝູ່ແມ່ນແຂວງ

ຫົວພັນ ຮອງລົງມາແມ່ນແຂວງໄຊສົມບູນ ແລະ ແຂວງ ຫຼວງນໍ້າທາ (14 ສ່ວນຮ້ອຍ, 13.8 ສ່ວນຮ້ອຍ ແລະ 10.5 ສ່ວນຮ້ອຍ). ສໍາລັບແມ່ຍິງທີ່ແຕ່ງງານກ່ອນອາຍຸ 18 ປີ ສູງກວ່າໝູ່ແມ່ນແຂວງໄຊສົມບູນ ຮອງລົງມາແມ່ນ ແຂວງຫົວພັນ ແລະ ແຂວງບໍລິຄໍາໄຊ (50.1 ສ່ວນຮ້ອຍ, 45.7 ສ່ວນຮ້ອຍ ແລະ 42.4 ສ່ວນຮ້ອຍ). ສ່ວນແມ່ຍິງ ອາຍຸ 15-19 ປີ ປະຈຸບັນແຕ່ງງານ ຫຼື ຢູ່ຮ່ວມກັນ ຈະສັງເກດເຫັນວ່າແຂວງທີ່ມີອັດຕາສ່ວນສູງແມ່ນ ແຂວງບໍລິ ຄໍາໄຊ ຮອງລົງມາແມ່ນແຂວງໄຊສົມບູນ ແລະ ແຂວງບໍ່ແກ້ວ (34.4 ສ່ວນຮ້ອຍ, 32.8 ສ່ວນຮ້ອຍ ແລະ 32.5 ສ່ວນຮ້ອຍ) ສ່ວນແມ່ຍິງອາຍຸ 15-24 ປີ ທີ່ແຕ່ງງານຫຼາຍຄັ້ງ ຫຼື ຢູ່ຮ່ວມກັນກວມອັດຕາສູງແມ່ນແຂວງບໍລິຄໍາໄຊ ຮອງລົງມາຜຶ້ງສາລີ ແລະ ແຂວງອຸດົມໄຊ (24.7 ສ່ວນຮ້ອຍ, 3.4 ສ່ວນຮ້ອຍ ແລະ 2.8 ສ່ວນຮ້ອຍ).

ຜົນການສໍາຫຼວດດັດຊະນີໝາຍສັງຄົມລາວ ຄັ້ງທີ II ນີ້ ສະແດງໃຫ້ເຫັນວ່າ ແມ່ຍິງ ກຸ່ມອາຍຸ 15-24 ປີ ທີ່ ແຕ່ງງານກ່ອນອາຍຸ 15 ປີ ແມ່ນກວມເອົາ 17.4 ສ່ວນຮ້ອຍ ຂອງແມ່ຍິງທີ່ບໍ່ໄດ້ຮັບການສຶກສາ. ສ່ວນແມ່ຍິງອາຍຸ 20-24 ປີ ທີ່ແຕ່ງງານກ່ອນ 15 ປີ ກວມເອົາ 19.7 ສ່ວນຮ້ອຍ ຂອງແມ່ຍິງທີ່ບໍ່ໄດ້ຮັບການສຶກສາ ແມ່ນຈະມີອັດຕາ ສ່ວນສູງ ແລະ ເຊັ່ນດຽວກັນ ແມ່ຍິງທີ່ແຕ່ງງານກ່ອນອາຍຸ 18 ປີ ກວມເອົາ 58.8 ສ່ວນຮ້ອຍ. ສ່ວນແມ່ຍິງອາຍຸ 15-19 ປີ ທີ່ແຕ່ງງານ ຫຼື ຢູ່ຮ່ວມກັນແມ່ນກຸ່ມແມ່ຍິງທີ່ບໍ່ມີການສຶກສາກວມອັດຕາສູງເຖິງ 47.6 ສ່ວນຮ້ອຍ. ສໍາລັບແມ່ຍິງອາຍຸ 15-24 ປີ ທີ່ແຕ່ງງານຫຼາຍຄັ້ງ ຫຼື ຢູ່ຮ່ວມກັນ ກໍ່ແມ່ນກຸ່ມແມ່ຍິງທີ່ບໍ່ມີການສຶກສາເຊັ່ນດຽວກັນ ກວມເອົາ 2.4 ສ່ວນຮ້ອຍ.

ການແຕ່ງງານກ່ອນໄວຂອງແມ່ຍິງອາຍຸ 15-24 ປີ ທີ່ແຕ່ງງານກ່ອນອາຍຸ 15 ປີ ແບ່ງຕາມກຸ່ມພາສາປາກ ເວົ້າ ແມ່ນຈະກວມອັດຕາສ່ວນສູງ ໂດຍສະເພາະແມ່ນກຸ່ມພາສາປາກເວົ້າ ມົ້ງ-ມຽນ ແລະ ຮອງລົງມາແມ່ນ ກຸ່ມ ພາສາຈີນ-ຕິເບດ (16.1 ສ່ວນຮ້ອຍ ແລະ 9.0 ສ່ວນຮ້ອຍ) ແລະ ສໍາລັບແມ່ຍິງອາຍຸ 20-24 ປີ ທີ່ແຕ່ງງານກ່ອນ ອາຍຸ 15 ປີ ແມ່ນກຸ່ມພາສາ ມົ້ງ-ມຽນ ແລະ ຮອງລົງມາແມ່ນ ກຸ່ມພາສາ ຈີນ-ຕິເບດ (18.3 ສ່ວນຮ້ອຍ ແລະ 11.6 ສ່ວນຮ້ອຍ) ແລະ ແຕ່ງງານກ່ອນອາຍຸ 18 ປີ ແມ່ນກຸ່ມພາສາ ມົ້ງ-ມຽນ ແລະ ຮອງລົງມາແມ່ນກຸ່ມພາສາ ມອນ- ຂະແມ (56.9 ສ່ວນຮ້ອຍ ແລະ 38.9 ສ່ວນຮ້ອຍ). ສ່ວນແມ່ຍິງອາຍຸ 15-19 ປີ ປະຈຸບັນແຕ່ງງານ ຫຼື ຢູ່ຮ່ວມກັນ ແມ່ນກຸ່ມພາສາມົ້ງ-ມຽນ ຮອງລົງມາແມ່ນມອນ-ຂະແມ (41.3 ສ່ວນຮ້ອຍ ແລະ 27.8 ສ່ວນຮ້ອຍ). ສ່ວນແມ່ຍິງ ອາຍຸ 15-24 ປີ ທີ່ແຕ່ງງານຫຼາຍຄັ້ງ ຫຼື ຢູ່ຮ່ວມກັນ ກວມອັດຕາສູງແມ່ນກຸ່ມພາສາ ລາວ-ໄຕ ຮອງລົງມາຈີນ-ຕິເບດ (3.7 ສ່ວນຮ້ອຍ ແລະ 2.6 ສ່ວນຮ້ອຍ).

ແມ່ຍິງອາຍຸ 15-24 ປີ ທີ່ແຕ່ງງານກ່ອນອາຍຸ 15 ປີ ແບ່ງຕາມດັດຊະນີຄວາມຢູ່ດີກິນດີ ແມ່ນກຸ່ມແມ່ຍິງທີ່ ທຸກທີ່ສຸດ ແລະ ຮອງລົງມາແມ່ນທຸກ (14.5 ສ່ວນຮ້ອຍ ແລະ 7.9 ສ່ວນຮ້ອຍ). ສ່ວນແມ່ຍິງອາຍຸ 20-24 ປີ ທີ່ ແຕ່ງງານກ່ອນອາຍຸ 15 ປີ ແມ່ນກວມເອົາກຸ່ມແມ່ຍິງທີ່ທຸກທີ່ສຸດ ແລະ ຮອງລົງມາແມ່ນທຸກ (15.9 ສ່ວນຮ້ອຍ ແລະ 9.7 ສ່ວນຮ້ອຍ). ແມ່ຍິງທີ່ແຕ່ງງານກ່ອນອາຍຸ 18 ປີ ກໍ່ເຊັ່ນດຽວກັນ ກວມເອົາກຸ່ມແມ່ຍິງທຸກທີ່ສຸດ ແລະ ທຸກ (55.6 ສ່ວນຮ້ອຍ ແລະ 40.4 ສ່ວນຮ້ອຍ). ສ່ວນແມ່ຍິງອາຍຸ 15-19 ປີ ປະຈຸບັນແຕ່ງງານ ຫຼື ຢູ່ຮ່ວມກັນ ກວມອັດຕາສູງແມ່ນກຸ່ມແມ່ຍິງທີ່ທຸກທີ່ສຸດ ຮອງລົງມາແມ່ນທຸກ (36.1 ສ່ວນຮ້ອຍ ແລະ 29.1 ສ່ວນຮ້ອຍ) ແລະ ສໍາລັບແມ່ຍິງອາຍຸ 15-24 ປີ ທີ່ແຕ່ງງານຫຼາຍຄັ້ງ ຫຼື ຢູ່ຮ່ວມກັນ ກວມອັດຕາສູງແມ່ນກຸ່ມແມ່ຍິງຮັ່ງທີ່ສຸດ ຮອງລົງ ມາແມ່ນຮັ່ງ (6.0 ສ່ວນຮ້ອຍ ແລະ 3.6 ສ່ວນຮ້ອຍ).

ຕາຕະລາງ 4.1. ການແຕ່ງງານກ່ອນໄວ ແລະ ມີຄູ່ສົມລົດຫຼາຍຄົນ (ສຳລັບໄວໜຸ່ມຍິງ) ຂອງແມ່ຍິງທີ່ອາຍຸ 15-24 ແບ່ງຕາມເຂດທີ່ພັກອາໄສ, ພາກ, ແຂວງ, ອາຍຸ, ລະດັບການສຶກສາ, ກຸ່ມພາສາປາກເວົ້າ ແລະ ດັດຊະນີຄວາມຢູ່ດີກິນດີ

	ແມ່ຍິງອາຍຸ 15-24 ປີ		ແມ່ຍິງອາຍຸ 20-24 ປີ			ແມ່ຍິງອາຍຸ 15-19 ປີ		ແມ່ຍິງອາຍຸ 15-24 ປີ	
	ອັດຕາສ່ວນຮ້ອຍຂອງແມ່ຍິງທີ່ແຕ່ງງານກ່ອນອາຍຸ 15 ປີ	ຈຳນວນແມ່ຍິງທີ່ອາຍຸ 15-24 ປີ	ອັດຕາສ່ວນຮ້ອຍແມ່ຍິງທີ່ແຕ່ງງານກ່ອນອາຍຸ 15 ປີ	ອັດຕາສ່ວນຮ້ອຍແມ່ຍິງທີ່ແຕ່ງງານກ່ອນອາຍຸ 18 ປີ	ຈຳນວນຜູ້ຍິງ ອາຍຸ 20-24 ປີ	ອັດຕາສ່ວນຮ້ອຍຂອງແມ່ຍິງທີ່ປະຈຸບັນແຕ່ງງານ/ຢູ່ຮ່ວມກັນ	ຈຳນວນແມ່ຍິງອາຍຸ 15-19 ປີ	ອັດຕາສ່ວນຮ້ອຍທີ່ແຕ່ງງານຫຼາຍຄັ້ງ/ຢູ່ຮ່ວມກັນ	ຈຳນວນແມ່ຍິງອາຍຸ 15-24 ປີປະຈຸບັນແມ່ນແຕ່ງງານ/ຢູ່ຮ່ວມກັນ
ລວມ	6.6	8,590	7.1	32.7	4,024	23.5	4,565	2.8	3,662
ເຂດທີ່ພັກອາໄສ									
ຕົວເມືອງ	2.9	2,598	3.3	20.9	1,316	14.2	1,282	4.3	818
ຊົນນະບົດ	8.2	5,991	9.0	38.5	2,708	27.1	3,283	2.4	2,844
ພາກ									
ເໜືອ	8.5	2,662	8.8	38.1	1,279	27.3	1,383	1.6	1,312
ກາງ	5.7	4,151	5.9	29.3	1,990	22.7	2,161	4.3	1,650
ໃຕ້	5.6	1,777	7.4	32.6	756	20.0	1,021	1.5	699
ແຂວງ									
ນະຄອນຫຼວງວຽງຈັນ	2.0	993	1.4	14.5	533	14.1	460	1.5	273
ຜົ້ງສາລີ	5.5	225	6.2	42.2	109	26.7	116	3.4	116
ຫຼວງນ້ຳທາ	7.6	245	10.5	39.4	122	23.1	123	1.0	123
ອຸດົມໄຊ	6.8	535	6.1	32.5	255	32.3	280	2.8	263
ບໍ່ແກ້ວ	11.8	248	9.9	36.8	119	32.5	129	1.6	125
ຫຼວງພະບາງ	8.1	574	9.6	33.5	264	25.5	310	1.2	278
ຫົວພັນ	13.7	390	14.0	45.7	192	32.4	199	0.8	209
ໄຊຍະບູລີ	6.4	445	6.0	41.5	218	18.5	227	0.6	198

	ແມ່ຍິງອາຍຸ 15-24 ປີ		ແມ່ຍິງອາຍຸ 20-24 ປີ			ແມ່ຍິງອາຍຸ 15-19 ປີ		ແມ່ຍິງອາຍຸ 15-24 ປີ	
	ອັດຕາສ່ວນຮ້ອຍຂອງແມ່ຍິງທີ່ແຕ່ງງານກ່ອນອາຍຸ 15 ປີ	ຈຳນວນແມ່ຍິງທີ່ອາຍຸ 15-24 ປີ	ອັດຕາສ່ວນຮ້ອຍແມ່ຍິງທີ່ແຕ່ງງານກ່ອນອາຍຸ 15 ປີ	ອັດຕາສ່ວນຮ້ອຍແມ່ຍິງທີ່ແຕ່ງງານກ່ອນອາຍຸ 18 ປີ	ຈຳນວນຜູ້ຍິງ ອາຍຸ 20-24 ປີ	ອັດຕາສ່ວນຮ້ອຍຂອງແມ່ຍິງທີ່ປະຈຸບັນແຕ່ງງານ/ຢູ່ຮ່ວມກັນ	ຈຳນວນແມ່ຍິງອາຍຸ 15-19 ປີ	ອັດຕາສ່ວນຮ້ອຍທີ່ແຕ່ງງານຫຼາຍຄັ້ງ/ຢູ່ຮ່ວມກັນ	ຈຳນວນແມ່ຍິງອາຍຸ 15-24 ປີ ປະຈຸບັນແມ່ນແຕ່ງງານ/ຢູ່ຮ່ວມກັນ
ຊຽງຂວາງ	7.8	393	10.0	36.0	187	25.5	205	2.4	180
ວຽງຈັນ	6.0	556	6.2	34.9	275	23.9	281	1.6	268
ບໍລິຄຳໄຊ	10.1	401	9.2	42.4	164	34.4	237	24.7	211
ຄຳມ່ວນ	4.2	492	4.6	29.5	228	22.0	264	3.2	200
ສະຫວັນນະເຂດ	6.3	1167	7.2	32.1	530	22.2	637	-	434
ສາລະວັນ	6.8	556	8.8	34.7	238	22.5	318	1.8	236
ເຊກອງ	6.9	165	9.9	37.9	78	23.7	86	2.3	74
ຈຳປາສັກ	4.6	855	5.4	28.4	352	17.7	503	1.2	308
ອັດຕະປື	6.0	201	10.1	39.0	88	20.1	114	1.0	81
ໄຊສົມບູນ	12.8	149	13.8	50.1	72	32.8	77	0.4	83
ອາຍຸ									
	6.1	4,565	na	na	-	23.5	4,565	3.1	1,071
15-17	5.2	2,796	na	na	-	13.6	2,796	2.7	379
18-19	7.5	1,769	na	na	-	39.1	1,769	3.4	692
20-24	7.1	4,024	7	33	4,024	na	-	2.7	2,590
ລະດັບການສຶກສາ									
ສາ									
ບໍ່ມີການສຶກສາ	17.4	712	19.7	58.8	410	47.6	302	2.4	486
ຊັ້ນປະຖົມ	11.4	2,120	11.0	46.2	1,209	40.3	911	2.0	1,346
ຊັ້ນມັດທະຍົມຕົ້ນ	7.5	2,364	6.7	44.4	886	28.4	1,479	2.7	1,102
ຊັ້ນມັດທະຍົມປາຍ	0.9	2,262	1.8	15.8	611	7.4	1,650	4.1	457

	ແມ່ຍິງອາຍຸ 15-24 ປີ		ແມ່ຍິງອາຍຸ 20-24 ປີ			ແມ່ຍິງອາຍຸ 15-19 ປີ		ແມ່ຍິງອາຍຸ 15-24 ປີ	
	ອັດຕາສ່ວນຮ້ອຍຂອງແມ່ຍິງທີ່ແຕ່ງງານກ່ອນອາຍຸ 15 ປີ	ຈຳນວນແມ່ຍິງທີ່ອາຍຸ 15-24 ປີ	ອັດຕາສ່ວນຮ້ອຍແມ່ຍິງທີ່ແຕ່ງງານກ່ອນອາຍຸ 15 ປີ	ອັດຕາສ່ວນຮ້ອຍແມ່ຍິງທີ່ແຕ່ງງານກ່ອນອາຍຸ 18 ປີ	ຈຳນວນຜູ້ຍິງ ອາຍຸ 20-24 ປີ	ອັດຕາສ່ວນຮ້ອຍຂອງແມ່ຍິງທີ່ປະຈຸບັນແຕ່ງງານ/ຢູ່ຮ່ວມກັນ	ຈຳນວນແມ່ຍິງອາຍຸ 15-19 ປີ	ອັດຕາສ່ວນຮ້ອຍທີ່ແຕ່ງງານຫຼາຍຄັ້ງ/ຢູ່ຮ່ວມກັນ	ຈຳນວນແມ່ຍິງອາຍຸ 15-24 ປີປະຈຸບັນແມ່ນແຕ່ງງານ/ຢູ່ຮ່ວມກັນ
ວິຊາຊີບ/ຊັ້ນກາງ	-	175	-	7.3	136	10.2	39	4.0	54
ຊັ້ນສູງຂຶ້ນໄປ	0.2	957	0.1	2.3	772	7.5	185	6.6	217
ກຸ່ມພາສາປາກເວົ້າ									
ລາວ-ໄຕ	4.0	5,158	4.1	2.3	2,487	18.0	2,671	6.6	1,936
ມອນ-ຂະແມ	8.1	2,197	9.6	26.2	977	27.8	1,220	3.7	1,035
ມົ້ງ-ມຽນ	16.1	918	18.3	38.9	402	41.3	517	1.9	541
ຈີນ-ຕິເບດ	9.0	218	11.6	56.9	109	23.3	109	1.5	108
ອື່ນໆ	9.8	98	9.0	36.8	49	25.6	49	2.6	41
ດັດຊະນີຄວາມຢູ່ດີກິນດີ									
ທຸກຍາກທີ່ສຸດ	14.5	1,601	15.9	55.6	747	36.1	854	1.6	920
ທຸກ	7.9	1,802	9.7	40.4	780	29.1	1,022	1.3	877
ປານກາງ	5.8	1,726	6.6	33.2	774	23.6	951	3.5	754
ຮັ່ງ	3.7	1,733	3.4	25.8	831	19.2	901	3.6	661
ຮັ່ງທີ່ສຸດ	1.3	1,729	1.4	12.9	892	8.1	837	6.0	448

ແຫຼ່ງຂໍ້ມູນ: LSIS II, 2017

4.2 ການແຕ່ງງານກ່ອນໄວ ແລະ ມີຄູ່ສົມລົດຫຼາຍຄົນ (ສໍາລັບໄວໜຸ່ມຊາຍ)

ຕາຕະລາງ 4.2 ສະແດງໃຫ້ເຫັນອັດຕາສ່ວນຂອງເພດຊາຍທີ່ອາຍຸ 15-24 ປີ ທີ່ເຄີຍແຕ່ງງານຄັ້ງທໍາອິດ ຫຼື ຢູ່ຮ່ວມກັນກັບຄູ່ສົມລົດກ່ອນອາຍຸ 15 ປີ, ອັດຕາສ່ວນຂອງເພດຊາຍອາຍຸ 20-24 ປີ ທີ່ເຄີຍແຕ່ງງານກ່ອນອາຍຸ 15 ແລະ 18 ປີ, ອັດຕາສ່ວນຮ້ອຍຂອງເພດຊາຍອາຍຸ 15-24 ປີ ປະຈຸບັນໄດ້ແຕ່ງງານ ຫຼື ຢູ່ຮ່ວມກັນ ແລະ ອັດຕາສ່ວນຮ້ອຍ ຂອງເພດຊາຍທີ່ແຕ່ງງານຫຼາຍຄັ້ງ ຫຼື ຢູ່ຮ່ວມກັນ. ໃນ ສປປ ລາວ ເພດຊາຍລາວ ອາຍຸ 15-24 ປີ ປະຈຸບັນແຕ່ງງານກ່ອນອາຍຸ 15 ປີ ກວມເອົາປະມານ 1.2 ສ່ວນຮ້ອຍ, ເພດຊາຍອາຍຸ 20-24 ທີ່ແຕ່ງງານກ່ອນອາຍຸ 15 ປະມານ 1.8 ສ່ວນຮ້ອຍ ແລະ ເພດຊາຍທີ່ແຕ່ງງານກ່ອນອາຍຸ 18 ປີ ປະມານ 10.8 ສ່ວນຮ້ອຍ. ເພດຊາຍອາຍຸ 15-19 ປີ ປະຈຸບັນແຕ່ງງານ ຫຼື ຢູ່ຮ່ວມກັນ ມີປະມານ 5.9 ສ່ວນຮ້ອຍ ແລະ ເພດຊາຍອາຍຸ 15-24 ປີ ທີ່ແຕ່ງງານຫຼາຍຄັ້ງ ຫຼື ຢູ່ຮ່ວມກັນ ມີປະມານ 2.0 ສ່ວນຮ້ອຍ.

ເມື່ອເບິ່ງຕາມເຂດທີ່ພັກອາໄສແລ້ວ ເຫັນວ່າເພດຊາຍອາຍຸ 15-24 ປີ ທີ່ແຕ່ງງານກ່ອນອາຍຸ 15 ປີ ເຂດຊົນນະບົດ ຈະສູງກວ່າ ເຂດຕົວເມືອງ ເຊັ່ນດຽວກັນກັບແມ່ຍິງ (ຊົນນະບົດ 1.6 ສ່ວນຮ້ອຍ ແລະ ຕົວເມືອງ 0.3 ສ່ວນຮ້ອຍ). ເພດຊາຍອາຍຸ 20-24 ປີ ໃນເຂດຊົນນະບົດ ທີ່ແຕ່ງງານກ່ອນອາຍຸ 15 ປີ ແລະ 18 ປີ ແມ່ນມີອັດຕາສ່ວນສູງກວ່າຕົວເມືອງທີ່ແຕ່ງງານ (ກ່ອນ 15 ປີ ຊົນນະບົດ 2.3 ສ່ວນຮ້ອຍ ແລະ ຕົວເມືອງ 0.6 ສ່ວນຮ້ອຍ ແລະ ກ່ອນ 18 ປີ ຊົນນະບົດ 13.8 ສ່ວນຮ້ອຍ ແລະ ຕົວເມືອງ 3.9 ສ່ວນຮ້ອຍ). ເພດຊາຍອາຍຸ 15-19 ປີ ປະຈຸບັນແຕ່ງງານ ຫຼື ຢູ່ຮ່ວມກັນ ເຂດຊົນນະບົດສູງກວ່າຕົວເມືອງ (ຊົນນະບົດບົດ 7.3 ສ່ວນຮ້ອຍ ແລະ ຕົວເມືອງ 2.7 ສ່ວນຮ້ອຍ). ສໍາລັບເພດຊາຍອາຍຸ 15-24 ທີ່ແຕ່ງງານຫຼາຍຄັ້ງ ຫຼື ຢູ່ຮ່ວມກັນ ສັງເກດເຫັນວ່າເຂດຕົວເມືອງຈະສູງກວ່າເຂດຊົນນະບົດ (ຕົວເມືອງ 4.3 ແລະ ຊົນນະບົດ 1.5 ສ່ວນຮ້ອຍ).

ອັດຕາການແຕ່ງງານກ່ອນໄວຂອງເພດຊາຍ ອາຍຸ 15-24 ປີ ທີ່ປະຈຸບັນແຕ່ງງານກ່ອນອາຍຸ 15 ປີ ແບ່ງຕາມພາກ ເຫັນວ່າ ອັດຕາສ່ວນທີ່ສູງກວ່າໝູ່ແມ່ນ ເຂດພາກກາງ (ພາກກາງ 1.3 ສ່ວນຮ້ອຍ), ພາກເໜືອ ແລະ ພາກໃຕ້ ທັງສອງພາກນີ້ ການແຕ່ງງານກ່ອນໄວ ແມ່ນຄ້າຍຄືກັນ (ພາກເໜືອ 1.1 ສ່ວນຮ້ອຍ ແລະ ພາກໃຕ້ 1.1 ສ່ວນຮ້ອຍ). ສ່ວນເພດຊາຍອາຍຸ 20-24 ທີ່ແຕ່ງງານກ່ອນອາຍຸ 15 ພາກເໜືອ 8.8 ສ່ວນຮ້ອຍ, ພາກກາງ 5.9 ສ່ວນຮ້ອຍ ແລະ ພາກໃຕ້ 7.4 ສ່ວນຮ້ອຍ ແລະ ແຕ່ງງານກ່ອນອາຍຸ 18 ປີ ພາກເໜືອ 1.2 ສ່ວນຮ້ອຍ, ພາກກາງ 2.2 ສ່ວນຮ້ອຍ ແລະ ພາກໃຕ້ 1.8 ສ່ວນຮ້ອຍ). ສ່ວນເພດຊາຍອາຍຸ 15-19 ປີ ປະຈຸບັນແຕ່ງງານ ຫຼື ຢູ່ຮ່ວມກັນ ກວມອັດຕາສ່ວນສູງຢູ່ພາກເໜືອ (ພາກເໜືອ 7.2 ສ່ວນຮ້ອຍ, ພາກກາງ 5.2 ສ່ວນຮ້ອຍ ແລະ ພາກໃຕ້ 6.1 ສ່ວນຮ້ອຍ). ສໍາລັບເພດຊາຍອາຍຸ 15-24 ປີ ທີ່ແຕ່ງງານຫຼາຍຄັ້ງ ຫຼື ຢູ່ຮ່ວມກັນ ແມ່ນຢູ່ເຂດພາກກາງຈະກວມອັດຕາສູງ ຮອງລົງມາແມ່ນພາກໃຕ້ ແລະ ພາກເໜືອ (3.9 ສ່ວນຮ້ອຍ, 1.0 ສ່ວນຮ້ອຍ ແລະ 0.3 ສ່ວນຮ້ອຍ).

ເມື່ອສົມທຽບບັນດາແຂວງດ້ວຍກັນ ເຫັນວ່າອັດຕາສ່ວນສູງກວ່າໝູ່ຂອງເພດຊາຍອາຍຸ 15-24 ປີ ທີ່ແຕ່ງງານກ່ອນອາຍຸ 15 ປີ ແມ່ນແຂວງຫົວພັນ, ຮອງລົງມາແມ່ນແຂວງຄໍາມ່ວນ ແລະ ຕາມດ້ວຍແຂວງສາລະວັນ (3.1 ສ່ວນຮ້ອຍ; 2.7 ສ່ວນຮ້ອຍ ແລະ 2.5 ສ່ວນຮ້ອຍ). ສໍາລັບເພດຊາຍ 20-24 ປີ ທີ່ແຕ່ງງານກ່ອນອາຍຸ 15 ປີ ສູງກວ່າໝູ່ແມ່ນແຂວງຊຽງຂວາງ, ຄໍາມ່ວນ ແລະ ໄຊສົມບູນກວມເອົາ 4. 3 ສ່ວນຮ້ອຍ ແລະ ຮອງລົງມາແມ່ນແຂວງສາລະວັນກວມເອົາ 4.0 ສ່ວນຮ້ອຍ ແລະ ແຂວງອັດຕະປື ກວມເອົາ 3.1 ສ່ວນຮ້ອຍ. ສໍາລັບເພດຊາຍທີ່ແຕ່ງງານກ່ອນອາຍຸ 18 ປີ ສູງກວ່າໝູ່ແມ່ນແຂວງຫົວພັນ ຮອງລົງມາແມ່ນແຂວງໄຊສົມບູນ ແລະ ແຂວງອຸດົມໄຊ (20.8 ສ່ວນຮ້ອຍ, 18.9 ສ່ວນຮ້ອຍ ແລະ 16.4 ສ່ວນຮ້ອຍ). ສ່ວນເພດຊາຍອາຍຸ 15-19 ປີ ປະຈຸບັນແຕ່ງງານ

ຫຼື ຢູ່ຮ່ວມກັນ ຈະສັງເກດເຫັນວ່າແຂວງທີ່ມີອັດຕາສ່ວນສູງແມ່ນ ແຂວງຫົວພັນ ຮອງລົງມາແມ່ນແຂວງຊຽງຂວາງ ແລະ ແຂວງຜົ້ງສາລີ (13.5 ສ່ວນຮ້ອຍ, 10.2 ສ່ວນຮ້ອຍ ແລະ 9.7 ສ່ວນຮ້ອຍ) ສ່ວນເພດຊາຍອາຍຸ 15-24 ປີ ທີ່ແຕ່ງງານຫຼາຍຄັ້ງ ຫຼື ຢູ່ຮ່ວມກັນກວມອັດຕາສູງແມ່ນແຂວງໄຊສົມບູນ ຮອງລົງມາແຂວງຊຽງຂວາງ ແລະ ນະຄອນຫຼວງວຽງຈັນ (7.4 ສ່ວນຮ້ອຍ, 7.2 ສ່ວນຮ້ອຍ ແລະ 6.3 ສ່ວນຮ້ອຍ).

ເພດຊາຍອາຍຸ 15-24 ປີ ທີ່ແຕ່ງງານກ່ອນອາຍຸ 15 ປີ ທີ່ກວມເອົາອັດຕາສ່ວນທີ່ຫຼາຍກວ່າໝູ່ແມ່ນກຸ່ມ ເພດຊາຍທີ່ບໍ່ໄດ້ຮັບການສຶກສາ ກວມເອົາ 4.9 ສ່ວນຮ້ອຍ. ສ່ວນເພດຊາຍອາຍຸ 20-24 ປີ ທີ່ແຕ່ງງານກ່ອນ 15 ປີ ແມ່ນເພດຊາຍທີ່ບໍ່ໄດ້ຮັບການສຶກສາກວມອັດຕາສູງກວມເອົາ 6.3 ສ່ວນຮ້ອຍ ແລະ ເພດຊາຍທີ່ແຕ່ງງານກ່ອນອາຍຸ 18 ປີ ກໍ່ແມ່ນເພດຊາຍທີ່ບໍ່ໄດ້ຮັບການສຶກສາເຊັ່ນດຽວກັນກວມເອົາ 31.6 ສ່ວນຮ້ອຍ. ສ່ວນເພດຊາຍອາຍຸ 15-19 ປີ ປະຈຸບັນແຕ່ງງານ ຫຼື ຢູ່ຮ່ວມກັນ ກໍ່ແມ່ນເພດຊາຍທີ່ບໍ່ໄດ້ຮັບການສຶກສາກວມເອົາ 23.7 ສ່ວນຮ້ອຍ ແລະ ເພດຊາຍອາຍຸ 15-24 ປີ ທີ່ແຕ່ງງານຫຼາຍຄັ້ງ ຫຼື ຢູ່ຮ່ວມກັນກວມອັດຕາສ່ວນສູງແມ່ນຜູ້ທີ່ຮຽນຈົບວິຊາຊີບ/ຊັ້ນກາງ ກວມເອົາ 22.0 ທສ່ວນຮ້ອຍ.

ເມື່ອທຽບປຽບ ອັດຕາການແຕ່ງງານກ່ອນໄວຂອງເພດຊາຍອາຍຸ 15-24 ປີ ທີ່ແຕ່ງງານກ່ອນອາຍຸ 15 ປີ ຕາມກຸ່ມສາພາປາກເວົ້າເຫັນວ່າເພດຊາຍໃນກຸ່ມພາສາ ມື້ງ-ມຽນ ແມ່ນກວມອັດຕາສ່ວນທີ່ສູງກວ່າໝູ່ ແລະ ຮອງລົງ ມາແມ່ນ ກຸ່ມພາສາມອນ-ຂະແມ (2.7 ສ່ວນຮ້ອຍ ແລະ 2.1 ສ່ວນຮ້ອຍ). ສ່ວນເພດຊາຍອາຍຸ 20-24 ປີ ທີ່ ແຕ່ງງານກ່ອນອາຍຸ 15 ປີ ແມ່ນກຸ່ມພາສາ ມື້ງ-ມຽນ ແລະ ຮອງລົງມາແມ່ນ ກຸ່ມພາສາ ມອນ-ຂະແມ (3.8 ສ່ວນ ຮ້ອຍ ແລະ 2.9 ສ່ວນຮ້ອຍ) ແລະ ແຕ່ງງານກ່ອນອາຍຸ 18 ປີ ແມ່ນກຸ່ມພາສາ ມື້ງ-ມຽນ ແລະ ຮອງລົງມາແມ່ນກຸ່ມ ພາສາ ຈີນ-ຕິເບດ (28 ສ່ວນຮ້ອຍ ແລະ 22 ສ່ວນຮ້ອຍ). ສ່ວນເພດຊາຍອາຍຸ 15-19 ປີ ປະຈຸບັນແຕ່ງງານ ຫຼື ຢູ່ ຮ່ວມກັນ ແມ່ນກຸ່ມພາສາມື້ງ-ມຽນ ຮອງລົງມາແມ່ນຈີນ-ຕິເບດ (14.2 ສ່ວນຮ້ອຍ ແລະ 11.6 ສ່ວນຮ້ອຍ). ສ່ວນ ເພດຊາຍອາຍຸ 15-24 ປີ ທີ່ແຕ່ງງານຫຼາຍຄັ້ງ ຫຼື ຢູ່ຮ່ວມກັນ ກວມອັດຕາສູງແມ່ນກຸ່ມພາສາ ລາວ-ໄຕ ຮອງລົງມາ ມື້ງ-ມຽນ (3.9 ສ່ວນຮ້ອຍ ແລະ 1.3 ສ່ວນຮ້ອຍ).

ເພດຊາຍອາຍຸ 15-24 ປີ ທີ່ແຕ່ງງານກ່ອນອາຍຸ 15 ປີ ກວມເອົາອັດຕາສ່ວນທີ່ສູງ ແມ່ນກຸ່ມເພດຊາຍທີ່ ທຸກທີ່ສຸດ ແລະ ຮອງລົງມາແມ່ນທຸກ ເຊັ່ນດຽວກັນກັບແມ່ຍິງ (3.3 ສ່ວນຮ້ອຍ ແລະ 1.3 ສ່ວນຮ້ອຍ). ສ່ວນເພດ ຊາຍອາຍຸ 20-24 ປີ ທີ່ແຕ່ງງານກ່ອນອາຍຸ 15 ປີ ແມ່ນກວມເອົາເພດຊາຍທີ່ທຸກທີ່ສຸດ ແລະ ຮອງລົງມາແມ່ນທຸກ (4.8 ສ່ວນຮ້ອຍ ແລະ 2.2 ສ່ວນຮ້ອຍ). ສ່ວນເພດຊາຍທີ່ແຕ່ງງານກ່ອນອາຍຸ 18 ປີ ກໍ່ເຊັ່ນດຽວກັນ ກວມເອົາ ກຸ່ມເພດຊາຍທຸກທີ່ສຸດ ແລະ ທຸກ (23.3 ສ່ວນຮ້ອຍ ແລະ 13.7 ສ່ວນຮ້ອຍ). ສ່ວນເພດຊາຍອາຍຸ 15-19 ປີ ປະຈຸບັນແຕ່ງງານ ຫຼື ຢູ່ຮ່ວມກັນ ກວມອັດຕາສູງແມ່ນກຸ່ມເພດຊາຍທີ່ທຸກທີ່ສຸດ ຮອງລົງມາແມ່ນທຸກ (11.5 ສ່ວນ ຮ້ອຍ ແລະ 7.6 ສ່ວນຮ້ອຍ) ແລະ ສໍາລັບເພດຊາຍອາຍຸ 15-24 ປີ ທີ່ແຕ່ງງານຫຼາຍຄັ້ງ ຫຼື ຢູ່ຮ່ວມກັນ ກວມອັດຕາ ສູງແມ່ນກຸ່ມເພດຊາຍທີ່ຮັ່ງທີ່ສຸດ ຮອງລົງມາແມ່ນທຸກ (3.4 ສ່ວນຮ້ອຍ ແລະ 3.2 ສ່ວນຮ້ອຍ).

ຕາຕະລາງ 4.2. ການແຕ່ງງານກ່ອນໄວ ແລະ ມີຄູ່ສົມລົດຫຼາຍຄົນ (ສຳລັບໄວໜຸ່ມຊາຍ) ຂອງເພດຊາຍທີ່ອາຍຸ 15-24 ແບ່ງຕາມເຂດທີ່ພັກອາໄສ, ພາກ, ແຂວງ, ອາຍຸ, ລະດັບການສຶກສາ, ກຸ່ມພາສາປາກເວົ້າ ແລະ ດັດຊະນີຄວາມຢູ່ດີກິນດີ

	ຜູ້ຊາຍອາຍຸ 15-24 ປີ		ຜູ້ຊາຍອາຍຸ 20-24 ປີ			ຜູ້ຊາຍອາຍຸ 15-19 ປີ		ຜູ້ຊາຍອາຍຸ 15-24 ປີ	
	ອັດຕາສ່ວນຮ້ອຍຂອງຜູ້ຊາຍທີ່ແຕ່ງງານກ່ອນອາຍຸ 15 ປີ	ຈຳນວນຜູ້ຊາຍທີ່ອາຍຸ 15-24 ປີ	ອັດຕາສ່ວນຮ້ອຍຜູ້ຊາຍທີ່ແຕ່ງງານກ່ອນອາຍຸ 15 ປີ	ອັດຕາສ່ວນຮ້ອຍຜູ້ຊາຍທີ່ແຕ່ງງານກ່ອນອາຍຸ 18 ປີ	ຈຳນວນຜູ້ຊາຍອາຍຸ 20-24 ປີ	ອັດຕາສ່ວນຮ້ອຍຂອງຜູ້ຊາຍທີ່ປະຈຸບັນແຕ່ງງານ/ຢູ່ຮ່ວມກັນ	ຈຳນວນຜູ້ຊາຍອາຍຸ 15-19 ປີ	ອັດຕາສ່ວນຮ້ອຍທີ່ແຕ່ງງານຫຼາຍຄັ້ງ/ຢູ່ຮ່ວມກັນ	ຈຳນວນຜູ້ຊາຍອາຍຸ 15-24 ປີ ປະຈຸບັນແມ່ນແຕ່ງງານ/ຢູ່ຮ່ວມກັນ
ລວມ	1.2	4,179	1.8	10.8	1,773	5.9	2,405	2.0	864
ເຂດທີ່ພັກອາໄສ									
ຕົວເມືອງ	0.3	1,248	0.6	3.9	527	2.7	721	4.3	159
ຊົນນະບົດ	1.6	2,931	2.3	13.8	1,246	7.3	1,685	1.5	705
ພາກ									
ເໜືອ	1.1	1,287	1.2	14.5	583	7.2	703	0.3	323
ກາງ	1.3	2,082	2.2	9.3	846	5.2	1,236	3.9	378
ໃຕ້	1.1	810	1.8	8.4	344	6.1	466	1.0	163
ແຂວງ									
ນະຄອນຫຼວງວຽງຈັນ	-	498	-	4.3	210	1.9	288	6.3	56
ຜົ້ງສາລີ	0.5	110	1.0	16.3	54	9.7	56	-	32
ຫຼວງນ້ຳທາ	1.0	117	1.1	10.3	52	6.3	65	-	23
ອຸດົມໄຊ	0.4	228	0.9	16.4	106	6.9	122	-	66
ບໍ່ແກ້ວ	0.6	109	-	10.3	53	9.2	56	-	31
ຫຼວງພະບາງ	1.3	289	1.9	11.3	126	4.7	163	-	66
ຫົວພັນ	3.1	223	2.7	20.8	96	13.5	126	1.4	63
ໄຊຍະບູລີ	-	211	-	14.1	96	2.5	115	-	43

	ຜູ້ຊາຍອາຍຸ 15-24 ປີ		ຜູ້ຊາຍອາຍຸ 20-24 ປີ			ຜູ້ຊາຍອາຍຸ 15-19 ປີ		ຜູ້ຊາຍອາຍຸ 15-24 ປີ	
	ອັດຕາສ່ວນຮ້ອຍຂອງຜູ້ຊາຍທີ່ແຕ່ງງານກ່ອນອາຍຸ 15 ປີ	ຈຳນວນຜູ້ຊາຍທີ່ອາຍຸ 15-24 ປີ	ອັດຕາສ່ວນຮ້ອຍຜູ້ຊາຍທີ່ແຕ່ງງານກ່ອນອາຍຸ 15 ປີ	ອັດຕາສ່ວນຮ້ອຍຜູ້ຊາຍທີ່ແຕ່ງງານກ່ອນອາຍຸ 18 ປີ	ຈຳນວນຜູ້ຊາຍອາຍຸ 20-24 ປີ	ອັດຕາສ່ວນຮ້ອຍຂອງຜູ້ຊາຍທີ່ປະຈຸບັນແຕ່ງງານ/ຢູ່ຮ່ວມກັນ	ຈຳນວນຜູ້ຊາຍອາຍຸ 15-19 ປີ	ອັດຕາສ່ວນຮ້ອຍທີ່ແຕ່ງງານຫຼາຍຄັ້ງ/ຢູ່ຮ່ວມກັນ	ຈຳນວນຜູ້ຊາຍອາຍຸ 15-24 ປີ ປະຈຸບັນແມ່ນແຕ່ງງານ/ຢູ່ຮ່ວມກັນ
ຊຽງຂວາງ	1.7	175	4.3	12.1	70	10.2	105	7.2	41
ວຽງຈັນ	1.3	289	2.3	13.2	103	6.0	186	-	53
ບໍລິຄໍາໄຊ	1.2	184	1.3	6.5	71	4.4	113	-	32
ຄໍາມ່ວນ	2.7	253	4.3	8.6	128	2.4	125	2.4	56
ສະຫວັນນະເຂດ	1.6	611	2.5	11.3	236	7.1	375	4.7	124
ສາລະວັນ	2.5	257	4.0	14.7	108	8.3	149	-	65
ເຊກອງ	1.2	77	2.1	13.9	30	7.1	47	-	17
ຈໍາປາສັກ	-	391	-	3.1	170	4.5	221	2.8	59
ອັດຕະປື	1.3	84	3.1	9.9	36	4.8	48	-	21
ໄຊສົມບູນ	1.6	72	4.3	18.9	27	4.2	45	7.4	16
ອາຍຸ									
15-19	0.7	2,405	na	1.0	-	3.2	2,405	3.9	143
15-17	0.5	1,571	na	6.5	-	7.9	1,571	-	29
18-19	1.2	835	na	13.0	-	14.2	835	1.3	114
20-24	1.8	1,773	1.8	28.1	1,773	11.6	-	-	722
ລະດັບການສຶກສາ									
ບໍ່ມີການສຶກສາ	4.9	129	6.3	31.6	78	23.7	50	-	55
ຊັ້ນປະຖົມ	2.6	878	2.9	14.9	453	11.8	425	2.8	289
ຊັ້ນມັດທະຍົມຕົ້ນ	0.9	1,502	1.7	14.7	533	6.8	970	1.2	322
ຊັ້ນມັດທະຍົມປາຍ	0.4	1,301	1.1	4.4	393	1.7	907	1.4	140
ວິຊາຊີບ/ຊັ້ນກາງ	1.6	55	1.9	2.8	46	-	9	22.0	12

	ຜູ້ຊາຍອາຍຸ 15-24 ປີ		ຜູ້ຊາຍອາຍຸ 20-24 ປີ			ຜູ້ຊາຍອາຍຸ 15-19 ປີ		ຜູ້ຊາຍອາຍຸ 15-24 ປີ	
	ອັດຕາສ່ວນຮ້ອຍຂອງຜູ້ຊາຍທີ່ແຕ່ງງານກ່ອນອາຍຸ 15 ປີ	ຈຳນວນຜູ້ຊາຍທີ່ອາຍຸ 15-24 ປີ	ອັດຕາສ່ວນຮ້ອຍຜູ້ຊາຍທີ່ແຕ່ງງານກ່ອນອາຍຸ 15 ປີ	ອັດຕາສ່ວນຮ້ອຍຜູ້ຊາຍທີ່ແຕ່ງງານກ່ອນອາຍຸ 18 ປີ	ຈຳນວນຜູ້ຊາຍອາຍຸ 20-24 ປີ	ອັດຕາສ່ວນຮ້ອຍຂອງຜູ້ຊາຍທີ່ປະຈຸບັນແຕ່ງງານ/ຢູ່ຮ່ວມກັນ	ຈຳນວນຜູ້ຊາຍອາຍຸ 15-19 ປີ	ອັດຕາສ່ວນຮ້ອຍທີ່ແຕ່ງງານຫຼາຍຄັ້ງ/ຢູ່ຮ່ວມກັນ	ຈຳນວນຜູ້ຊາຍອາຍຸ 15-24 ປີ ປະຈຸບັນແມ່ນແຕ່ງງານ/ຢູ່ຮ່ວມກັນ
ຊັ້ນສູງຂຶ້ນໄປ	-	314	-	1.0	269	-	44	1.7	47
ກຸ່ມພາສາປາກເວົ້າ									
ລາວ-ໄຕ	0.5	2,531	1.0	6.5	1,065	3.2	1,466	3.9	401
ມອນ-ຂະແມ	2.1	1,043	2.9	13.0	450	7.9	593	-	260
ມົ້ງ-ມຽນ	2.7	464	3.8	28.1	187	14.2	277	1.3	154
ຈີນ-ຕີເບດ	1.1	105	2.0	21.6	56	11.6	50	-	37
ອື່ນໆ	-	35	-	-	16	18.3	19	-	13
ດັດຊະນີຄວາມຢູ່ດີກິນດີ									
ທຸກຍາກທີ່ສຸດ	3.3	788	4.8	23.3	368	11.5	420	0.3	255
ທຸກ	1.3	910	2.2	13.7	365	7.6	544	3.2	223
ປານກາງ	0.8	824	1.1	8.8	327	4.4	497	1.8	150
ຮັ່ງ	0.4	920	0.8	4.8	390	4.6	530	3.4	152
ຮັ່ງທີ່ສຸດ	0.1	737	-	2.7	323	1.7	414	1.9	84

ແຫຼ່ງຂໍ້ມູນ: LSIS II, 2017

4.3 ຄວາມແຕກຕ່າງລະຫວ່າງອາຍຸຂອງຜົວ ແລະ ເມຍ

ຈາກເອກະສານຊ້ອນທ້າຍ ໃນຕາຕະລາງ 4.3 ສະແດງໃຫ້ເຫັນອັດຕາສ່ວນຮ້ອຍການແຈກຢາຍຂອງແມ່ຍິງທີ່ແຕ່ງງານ/ຢູ່ຮ່ວມກັນ ໃນກຸ່ມອາຍຸ 15-19 ແລະ 20-24 ປີ ແບ່ງຕາມຄວາມແຕກຕ່າງລະຫວ່າງອາຍຸຂອງຜົວ/ຄູ່ຮ່ວມນອນ

ອັດຕາສ່ວນຮ້ອຍຂອງແມ່ຍິງທີ່ແຕ່ງງານແລ້ວໃນກຸ່ມອາຍຸ 15-19 ປີ ເຊິ່ງວ່າຜົວມີອາຍຸໜຸ່ມກວ່າ ກວມເອົາ 6.4 ສ່ວນຮ້ອຍ, ອາຍຸແກ່ກວ່າ 0-4 ປີ ກວມເອົາ 51.8 ສ່ວນຮ້ອຍ, ອາຍຸແກ່ກວ່າ 5-9 ປີ ກວມເອົາ 30.5 ສ່ວນຮ້ອຍ ແລະ ແກ່ກວ່າ 10 ປີຂຶ້ນໄປແມ່ນກວມເອົາ 11.3 ສ່ວນຮ້ອຍ. ອັດຕາສ່ວນຮ້ອຍຂອງແມ່ຍິງທີ່ແຕ່ງງານແລ້ວ ໃນກຸ່ມອາຍຸ 20-24 ປີ ເຊິ່ງວ່າຜົວອາຍຸໜຸ່ມກວ່າ ກວມເອົາ 12.1 ສ່ວນຮ້ອຍ, ອາຍຸແກ່ກວ່າ 0-4 ປີ ກວມເອົາ 52.6 ສ່ວນຮ້ອຍ, ອາຍຸແກ່ກວ່າ 5-9 ປີ ກວມເອົາ 25.5 ສ່ວນຮ້ອຍ ແລະ ແກ່ກວ່າ 10 ປີຂຶ້ນໄປ ແມ່ນກວມເອົາ 9.8 ສ່ວນຮ້ອຍ.

ຖ້າເບິ່ງຕາມເຂດທີ່ພັກອາໄສແລ້ວ ອັດຕາສ່ວນຮ້ອຍຂອງແມ່ຍິງທີ່ແຕ່ງງານແລ້ວໃນກຸ່ມອາຍຸ 15-19 ປີ ເຊິ່ງວ່າຜົວອາຍຸໜຸ່ມກວ່າແມ່ນຢູ່ເຂດຊົນນະບົດ ຈະກວມອັດຕາສ່ວນສູງກວ່າເຂດຕົວເມືອງ (ຊົນນະບົດ 6.8 ສ່ວນຮ້ອຍ ແລະ ຕົວເມືອງ 4.4 ສ່ວນຮ້ອຍ); ອາຍຸແກ່ກວ່າ 0-4 ເຫັນວ່າເຂດຊົນນະບົດຈະກວມອັດຕາສ່ວນສູງກວ່າເຂດຕົວເມືອງເຊັ່ນກັນ (ຊົນນະບົດ 52.1 ສ່ວນຮ້ອຍ ແລະ ຕົວເມືອງ 50.2 ສ່ວນຮ້ອຍ); ອາຍຸແກ່ກວ່າ 5-9 ປີ ເຂດຕົວເມືອງສູງກວ່າເຂດຊົນນະບົດ (ຕົວເມືອງ 32.4 ແລະ ຊົນນະບົດ 30.1 ສ່ວນຮ້ອຍ) ແລະ ແກ່ກວ່າ 10 ປີຂຶ້ນໄປເຂດຕົວເມືອງສູງກວ່າເຂດຊົນນະບົດຊັ້ນກັນ (ຕົວເມືອງ 13.0 ສ່ວນຮ້ອຍ ແລະ ຊົນນະບົດ 11.0 ສ່ວນຮ້ອຍ).

ອັດຕາສ່ວນຮ້ອຍຂອງແມ່ຍິງ ທີ່ແຕ່ງງານແລ້ວໃນກຸ່ມອາຍຸ 20-24 ປີ ເຊິ່ງວ່າຜົວອາຍຸໜຸ່ມກວ່າ ເຫັນວ່າຢູ່ເຂດຊົນນະບົດສູງກວ່າເຂດຕົວເມືອງ (ຊົນນະບົດ 13.1, ຕົວເມືອງ 8.9 ສ່ວນຮ້ອຍ); ອາຍຸແກ່ກວ່າ 0-4 ປີ ເຫັນວ່າເຂດຊົນນະບົດສູງກວ່າຕົວເມືອງເຊັ່ນກັນ (ຊົນນະບົດ 53.2, ຕົວເມືອງ 50.7 ສ່ວນຮ້ອຍ); ອາຍຸແກ່ກວ່າ 5-9 ປີ ເຫັນວ່າເຂດຕົວເມືອງສູງກວ່າຊົນນະບົດ (ຕົວເມືອງ 27.5 ສ່ວນຮ້ອຍ, ຊົນນະບົດ 24.8 ສ່ວນຮ້ອຍ); ແລະ ອາຍຸແກ່ກວ່າ 10 ປີຂຶ້ນໄປແມ່ນຕົວເມືອງສູງກວ່າຊົນນະບົດ (ຕົວເມືອງ 12.2 ສ່ວນຮ້ອຍ ແລະ ຊົນນະບົດ 8.9 ສ່ວນຮ້ອຍ)

ຖ້າເບິ່ງການປຽບທຽບ ອັດຕາສ່ວນຮ້ອຍແມ່ຍິງທີ່ແຕ່ງງານໃນກຸ່ມ ອາຍຸ 15-19 ປີ ເຊິ່ງວ່າຜົວ ຫຼື ຄູ່ຮ່ວມນອນທີ່ມີອາຍຸໜຸ່ມກວ່າ ແບ່ງຕາມແຕ່ລະພາກ ເຫັນວ່າພາກເໜືອຈະກວມອັດຕາສ່ວນສູງກວ່າພາກໃຕ້ ແລະ ພາກກາງ (ພາກເໜືອ 7.9 ສ່ວນຮ້ອຍ, ໃຕ້ 6.1 ສ່ວນຮ້ອຍ, ກາງ 5.4 ສ່ວນຮ້ອຍ); ອາຍຸແກ່ກວ່າ 0-4 ປີ ເຫັນວ່າພາກເໜືອສູງກວ່າພາກກາງ ແລະ ພາກໃຕ້ (ເໜືອ 56.0 ສ່ວນຮ້ອຍ, ພາກກາງ 49,9 ແລະ ໃຕ້ 48.5 ສ່ວນຮ້ອຍ); ອາຍຸແກ່ກວ່າ 5-9 ປີ ແມ່ນພາກໃຕ້ສູງກວ່າພາກກາງ ແລະ ພາກເໜືອ (ໃຕ້ 34.1 ສ່ວນຮ້ອຍ, ກາງ 31.5 ສ່ວນຮ້ອຍ, ເໜືອ 27.2 ສ່ວນຮ້ອຍ); ອາຍຸແກ່ກວ່າ 10 ປີຂຶ້ນໄປແມ່ນພາກກາງສູງກວ່າພາກໃຕ້ ແລະ ກາງເໜືອ (ກາງ 13.2 ສ່ວນຮ້ອຍ, 11.3 ສ່ວນຮ້ອຍ ແລະ ເໜືອ 8.9 ສ່ວນຮ້ອຍ).

ອັດຕາສ່ວນຮ້ອຍຂອງແມ່ຍິງທີ່ແຕ່ງງານແລ້ວໃນກຸ່ມອາຍຸ 20-24 ປີ ເຊິ່ງວ່າຜົວອາຍຸໜຸ່ມກວ່າແມ່ນເຂດພາກເໜືອສູງກວ່າພາກໃຕ້ ແລະ ພາກກາງ (ເໜືອ 15.7 ສ່ວນຮ້ອຍ, ໃຕ້ 11.3 ສ່ວນຮ້ອຍ ແລະ ກາງ 9.9 ສ່ວນຮ້ອຍ)

ຮ້ອຍ); ອາຍຸແກ່ກວ່າ 0-4 ປີ ແມ່ນພາກເໜືອສູງກວ່າພາກກາງ ແລະ ໃຕ້ (ເໜືອ 53.3 ສ່ວນຮ້ອຍ, ກາງ 52.7 ສ່ວນຮ້ອຍ, ໃຕ້ 51.0 ສ່ວນຮ້ອຍ); ອາຍຸແກ່ກວ່າ 5-9 ປີ ເຫັນວ່າພາກໃຕ້ກວມອັດຕາສູງກວ່າພາກກາງ ແລະ ພາກເໜືອ (ໃຕ້ 27.6 ສ່ວນຮ້ອຍ, ກາງ 26.4 ສ່ວນຮ້ອຍ, ເໜືອ 23.2 ສ່ວນຮ້ອຍ); ອາຍຸແກ່ກວ່າ 10 ປີຂຶ້ນໄປ ເຫັນວ່າພາກກາງສູງກວ່າພາກໃຕ້ ແລະ ພາກເໜືອ (ກາງ 11.0 ສ່ວນຮ້ອຍ, ໃຕ້ 10.9 ສ່ວນຮ້ອຍ, ເໜືອ 7.9 ສ່ວນຮ້ອຍ).

4.4 ພຶດຕິກຳທາງເພດ

ຜົນການສຳຫຼວດ LSIS II, 2017 ສະແດງໃຫ້ເຫັນ ໃນຕາຕະລາງ 4.3. ຕາຕະລາງດັ່ງກ່າວ ຊື້ໃຫ້ເຫັນວ່າ ອັດຕາສ່ວນຮ້ອຍຂອງແມ່ຍິງອາຍຸ 15-24 ປີ ທີ່ລາຍງານວ່າເຄີຍມີເພດສຳພັນ ແມ່ນມີສູງ 50.8 ສ່ວນຮ້ອຍ; ເຄີຍມີເພດສຳພັນກ່ອນອາຍຸ 15 ປີ ມີປະມານ 5.5 ສ່ວນຮ້ອຍ; ການມີເພດສຳພັນກັບຫຼາຍກວ່າໜຶ່ງຄົນໃນຊ່ວງ 12 ເດືອນຜ່ານມາມີພຽງ 0.6 ສ່ວຍຮ້ອຍ; ອັດຕາສ່ວນຮ້ອຍຂອງແມ່ຍິງອາຍຸ 15-24 ປີທີ່ເຄີຍມີເພດສຳພັນ ໃນຊ່ວງ 12 ເດືອນຜ່ານມາກັບເພດຊາຍທີ່ອາຍຸຫຼາຍກວ່າ 10 ປີ ຫຼື ຫຼາຍກວ່ານັ້ນ ກວມອັດຕາສ່ວນເຖິງ 11.5 ສ່ວນຮ້ອຍ; ກັບຊາຍໂສດ/ຊາຍທີ່ບໍ່ທັນມີຄູ່ ມີພຽງ 6.3 ສ່ວນຮ້ອຍ.

ອັດຕາສ່ວນຮ້ອຍຂອງແມ່ຍິງ ອາຍຸ 15-24 ປີ ທີ່ເຄີຍມີເພດສຳພັນ ແມ່ນເຂດຊົນນະບົດສູງກວ່າຢູ່ເຂດຕົວເມືອງ (ຊົນນະບົດ 54.5 ສ່ວນຮ້ອຍ, ຕົວເມືອງ 42.1 ສ່ວນຮ້ອຍ); ເຄີຍມີເພດສຳພັນກ່ອນອາຍຸ 15 ປີ ຢູ່ໃນເຂດຊົນນະບົດສູງກວ່າເຂດຕົວເມືອງເຊັ່ນກັນ (ຊົນນະບົດ 6.8ສ່ວນຮ້ອຍ, ຕົວເມືອງ 2.4 ສ່ວນຮ້ອຍ); ເຄີຍມີເພດສຳພັນກັບຫຼາຍກວ່າໜຶ່ງຄົນໃນຊ່ວງ 12 ເດືອນຜ່ານມາ ແມ່ນເຂດຕົວເມືອງສູງກວ່າຊົນນະບົດ (ຕົວເມືອງ 0.8 ສ່ວນຮ້ອຍ, ຊົນນະບົດ 0.5 ສ່ວນຮ້ອຍ), ອັດຕາສ່ວນຮ້ອຍຂອງແມ່ຍິງອາຍຸ 15-24 ປີທີ່ເຄີຍມີເພດສຳພັນ ໃນຊ່ວງ 12 ເດືອນຜ່ານມາ ກັບເພດຊາຍທີ່ອາຍຸຫຼາຍກວ່າ 10 ປີ ຫຼື ຫຼາຍກວ່ານັ້ນ ເຂດຢູ່ຕົວເມືອງມີອັດຕາສ່ວນທີ່ສູງກວ່າເຂດຊົນນະບົດ (ຕົວເມືອງ 12.5 ສ່ວນຮ້ອຍ, ຊົນນະບົດ 11.2 ສ່ວນຮ້ອຍ); ເຄີຍມີເພດສຳພັນກັບເພດຊາຍທີ່ໂສດ/ເພດຊາຍທີ່ບໍ່ທັນມີຄູ່ ຢູ່ເຂດຕົວເມືອງແມ່ນສູງກວ່າຊົນນະບົດເຊັ່ນດຽວກັນ (ຕົວເມືອງ 9.1 ສ່ວນຮ້ອຍ, ຊົນນະບົດ 5.1 ສ່ວນຮ້ອຍ).

ເມື່ອປຽບທຽບບັນດາພາກຕ່າງໆຂອງລາວ ຈະສັງເກດເຫັນໄດ້ວ່າ ອັດຕາສ່ວນຮ້ອຍຂອງແມ່ຍິງອາຍຸ 15-24 ປີ ທີ່ເຄີຍມີເພດສຳພັນ ແມ່ນເຂດພາກເໜືອກວມອັດຕາສ່ວນກວ່າໝູ່ ຮອງລົງມາແມ່ນພາກກາງ ແລະ ພາກໃຕ້ຕາມລຳດັບ (ເໜືອ 59.3 ສ່ວນຮ້ອຍ, ກາງ 48.3 ສ່ວນຮ້ອຍ, ໃຕ້ 43.7 ສ່ວນຮ້ອຍ); ການມີເພດສຳພັນກ່ອນອາຍຸ 15 ປີ ກໍ່ແມ່ນເຂດພາກເໜືອສູງກວ່າໝູ່ເຊັ່ນກັນ (ເໜືອ 7.0 ສ່ວນຮ້ອຍ, ກາງ 4.9 ສ່ວນຮ້ອຍ, ໃຕ້ 4.4 ສ່ວນຮ້ອຍ); ການມີເພດສຳພັນກັບຫຼາຍກວ່າໜຶ່ງຄົນໃນຊ່ວງ 12 ເດືອນຜ່ານມາເຫັນວ່າພາກກາງສູງກວ່າພາກເໜືອ ແລະ ໃຕ້ (ກາງ 0.7 ສ່ວນຮ້ອຍ, ເໜືອ 0.5 ສ່ວນຮ້ອຍ ແລະ ໃຕ້ 0.5 ສ່ວນຮ້ອຍ);

ອັດຕາສ່ວນຮ້ອຍຂອງແມ່ຍິງອາຍຸ 15-24 ປີ ທີ່ເຄີຍມີເພດສຳພັນ ໃນຊ່ວງ 12 ເດືອນ ຜ່ານມາກັບເພດຊາຍທີ່ມີອາຍຸຫຼາຍກວ່າ 10 ປີ ຫຼື ຫຼາຍກວ່ານັ້ນ ເຫັນວ່າເຂດພາກໃຕ້ສູງກວ່າໝູ່ແມ່ນຢູ່ ພາກກາງ ແລະ ພາກເໜືອ (ໃຕ້ 13.1 ສ່ວນຮ້ອຍ, ກາງ 13.0 ສ່ວນຮ້ອຍ ແລະ ເໜືອ 8.9 ສ່ວນຮ້ອຍ); ເຄີຍມີເພດສຳພັນກັບເພດຊາຍທີ່ໂສດ/ເພດຊາຍທີ່ບໍ່ທັນມີຄູ່ ແມ່ນເຂດພາກເໜືອສູງກວ່າໝູ່ ຮອງລົງມາແມ່ນ ເຂດກາງ ແລະ ໃຕ້ (ເໜືອ 7.5 ສ່ວນຮ້ອຍ, ກາງ 7.3 ສ່ວນຮ້ອຍ ແລະ ໃຕ້ 2.3 ສ່ວນຮ້ອຍ).

ເມື່ອສຶມທຽບກັບບັນດາຕາມແຂວງດ້ວຍກັນ ເຫັນໄດ້ວ່າອັດຕາສ່ວນຮ້ອຍຂອງແມ່ຍິງອາຍຸ 15-24 ປີ ທີ່ເຄີຍມີເພດສໍາພັນ ແມ່ນຢູ່ແຂວງຫົວພັນ ມີອັດຕາສ່ວນສູງກວ່າໝູ່ (73.7 ສ່ວນຮ້ອຍ) ຮອງລົງມາແມ່ນແຂວງຜົ້ງສາລີ (72.8 ສ່ວນຮ້ອຍ) ແລະ ແຂວງໄຊສົມບູນ(62.4 ສ່ວນຮ້ອຍ); ການມີເພດສໍາພັນກ່ອນອາຍຸ 15 ປີ, ແຂວງທີ່ສູງກວ່າໝູ່ແມ່ນແຂວງຫົວພັນ (13.6 ສ່ວນຮ້ອຍ) ຮອງມາແຂວງໄຊສົມບູນ (12.3 ສ່ວນຮ້ອຍ) ແລະ ແຂວງບໍ່ແກ້ວ (10.9 ສ່ວນຮ້ອຍ); ການມີເພດສໍາພັນກັບຫຼາຍກວ່າໜຶ່ງຄົນໃນຊ່ວງ 12 ເດືອນຜ່ານມາແຂວງທີ່ມີອັດຕາສູງກວ່າໝູ່ແມ່ນນະຄອນຫຼວງວຽງຈັນ ແລະ ໄຊຍະບູລີ (1.1 ສ່ວນຮ້ອຍ) ແລະ ຮອງລົງມາ ແຂວງຈໍາປາສັກ (0.8 ສ່ວນຮ້ອຍ);

ອັດຕາສ່ວນອັດຕາສ່ວນຮ້ອຍຂອງແມ່ຍິງອາຍຸ 15-24 ປີທີ່ເຄີຍມີເພດສໍາພັນ ໃນຊ່ວງ 12 ເດືອນ ຜ່ານມາກັບເພດຊາຍທີ່ມີອາຍຸຫຼາຍກວ່າ 10 ປີ ຫຼື ຫຼາຍກວ່ານັ້ນ ແມ່ນແຂວງຈໍາປາສັກ (15.7 ສ່ວນຮ້ອຍ) ຮອງລົງມາແມ່ນແຂວງສະຫວັນນະເຂດ (14.7 ສ່ວນຮ້ອຍ) ແລະ ນະຄອນຫຼວງວຽງຈັນ 14.5 ສ່ວນຮ້ອຍ); ກັບເພດຊາຍທີ່ໂສດ/ເພດຊາຍທີ່ບໍ່ທັນມີຄູ່ແມ່ນແຂວງບໍລິຄໍາໄຊ (16.7 ສ່ວນຮ້ອຍ) ຮອງລົງມາແມ່ນແຂວງຜົ້ງສາລີ (16.5 ສ່ວນຮ້ອຍ) ແລະ ແຂວງຫົວພັນ (13.6 ສ່ວນຮ້ອຍ).

ເມື່ອສຶມທຽບຕາມລະດັບການສຶກສາເຫັນໄດ້ວ່າ ອັດຕາສ່ວນຮ້ອຍຂອງແມ່ຍິງອາຍຸ 15-24 ປີ ທີ່ເຄີຍມີເພດສໍາພັນ ຈະກວມອັດຕາສ່ວນສູງ ຂອງແມ່ຍິງທີ່ບໍ່ມີການສຶກສາກວມເອົາ 70.9 ສ່ວນຮ້ອຍ, ການມີເພດສໍາພັນກ່ອນອາຍຸ 15 ປີ ແມ່ນແມ່ຍິງທີ່ບໍ່ໄດ້ຮັບການສຶກສາເຊັ່ນກັນ ກວມເອົາ 14.4 ສ່ວນຮ້ອຍ, ການມີເພດສໍາພັນກັບຫຼາຍກວ່າໜຶ່ງຄົນ ໃນຊ່ວງ 12 ເດືອນຜ່ານມາກວມອັດຕາສ່ວນສູງແມ່ນແມ່ຍິງທີ່ຮຽນຈົບວິຊາຊີບ/ຊັ້ນກາງ ແລະ ຊັ້ນສູງຂຶ້ນໄປ.

ອັດຕາສ່ວນຮ້ອຍຂອງແມ່ຍິງອາຍຸ 15-24 ປີທີ່ເຄີຍມີເພດສໍາພັນ ໃນຊ່ວງ 12 ເດືອນ ຜ່ານມາກັບເພດຊາຍທີ່ແກ່ກວ່າ 10 ປີ ຫຼື ຫຼາຍກວ່ານັ້ນ ເຫັນວ່າບໍ່ຍິງທີ່ບໍ່ມີການສຶກສາຈະກວມອັດຕາສ່ວນສູງ ກວມເອົາ 122.8 ສ່ວນຮ້ອຍ, ກັບເພດຊາຍທີ່ໂສດ/ເພດຊາຍທີ່ບໍ່ທັນມີຄູ່ແມ່ນແມ່ຍິງທີ່ຮຽນຈົບວິຊາຊີບ/ຊັ້ນການ ກວມເອົາ 19.1 ສ່ວນຮ້ອຍ.

ເບິ່ງຕາມສະພາບສົມລົດ ເຫັນໄດ້ວ່າອັດຕາສ່ວນຮ້ອຍຂອງແມ່ຍິງອາຍຸ 15-24 ປີ ທີ່ເຄີຍມີເພດສໍາພັນ ແມ່ນຜູ້ແຕ່ງງານ/ຢູ່ຮ່ວມກັນ ກວມເອົາ 100 ສ່ວນຮ້ອຍ, ຜູ້ທີ່ບໍ່ເຄີຍແຕ່ງງານ/ຢູ່ຮ່ວມກັນ ກວມເອົາ 11.2 ສ່ວນຮ້ອຍ; ການຮ່ວມເພດກ່ອນອາຍຸ 15 ປີ ແຕ່ງງານ/ຢູ່ຮ່ວມກັນ ກວມເອົາ 11.3 ສ່ວນຮ້ອຍ, ຜູ້ທີ່ບໍ່ເຄີຍແຕ່ງງານ/ຢູ່ຮ່ວມກັນ ກວມເອົາ 0.8 ສ່ວນຮ້ອຍ; ການຮ່ວມເພດກັບຫຼາຍກວ່າໜຶ່ງຄົນໃນຊ່ວງ 12 ເດືອນຜ່ານມາສໍາລັບຜູ້ແຕ່ງງານ/ຢູ່ຮ່ວມກັນ ກວມເອົາ 0.9 ສ່ວນຮ້ອຍ ແລະ ຜູ້ທີ່ບໍ່ເຄີຍແຕ່ງງານ/ຢູ່ຮ່ວມກັນ ກວມເອົາ 0.4 ສ່ວນຮ້ອຍ.

ອັດຕາສ່ວນຮ້ອຍຂອງແມ່ຍິງອາຍຸ 15-24 ປີ ທີ່ເຄີຍມີເພດສໍາພັນ ໃນຊ່ວງ 12 ເດືອນ ຜ່ານມາກັບເພດຊາຍທີ່ແກ່ກວ່າ 10 ປີ ຫຼື ຫຼາຍກວ່ານັ້ນ ຜູ້ທີ່ແຕ່ງງານ/ຢູ່ຮ່ວມກັນມີພຽງ 11.6 ສ່ວນຮ້ອຍ ແລະ ຜູ້ທີ່ບໍ່ໄດ້ແຕ່ງງານ/ຢູ່ຮ່ວມກັນ ມີພຽງ 11.2 ສ່ວນຮ້ອຍ, ກັບເພດຊາຍທີ່ໂສດ/ເພດຊາຍທີ່ບໍ່ທັນມີຄູ່ ຜູ້ທີ່ແຕ່ງງານ/ຢູ່ຮ່ວມກັນກວມເອົາ 4.3 ສ່ວນຮ້ອຍ, ຜູ້ທີ່ບໍ່ໄດ້ແຕ່ງງານ/ຢູ່ຮ່ວມກັນກວມເອົາ 8.0 ສ່ວນຮ້ອຍ).

ເບິ່ງຕາມກຸ່ມພາສາປາກເວົ້າເຫັນວ່າອັດຕາສ່ວນຮ້ອຍຂອງແມ່ຍິງອາຍຸ 15-24 ປີ ທີ່ເຄີຍມີເພດສໍາພັນກວມອັດຕາສູງແມ່ນກຸ່ມພາສາ ມົ້ງ-ມຽນ (64.6 ສ່ວນຮ້ອຍ) ຮອງມາຈີນ-ຕິເບດ (64.1ສ່ວນຮ້ອຍ); ການຮ່ວມເພດ

ກ່ອນອາຍຸ 15 ປີ ຈະກວມອັດຕາສ່ວນສູງກໍ່ແມ່ນກຸ່ມພາສາມື້ງ-ມຽນ 16.6 ສ່ວນຮ້ອຍ, ຮອງລົງມາແມ່ນກຸ່ມພາສາຈີນ-ຕິເບດ 8.2 ສ່ວນຮ້ອຍ, ການຮ່ວມເພດກັບຫຼາຍກວ່າໜຶ່ງຄົນໃນຊ່ວງ 12 ເດືອນຜ່ານມາກວມອັດຕາສ່ວນສູງແມ່ນກຸ່ມພາສາລາວ-ໄຕ 0.7 ສ່ວນຮ້ອຍ ຮອງລົງມາແມ່ນກຸ່ມພາສາມອນ-ຂະແມ 0.6 ສ່ວນຮ້ອຍ,

ອັດຕາສ່ວນຮ້ອຍຂອງແມ່ຍິງອາຍຸ 15-24 ປີທີ່ເຄີຍມີເພດສໍາພັນ ໃນຊ່ວງ 12 ເດືອນ ຜ່ານມາກັບເພດຊາຍທີ່ມີອາຍຸຫຼາຍກວ່າ 10 ປີ ຫຼື ຫຼາຍກວ່ານັ້ນ ສູງກວ່າໝູ່ແມ່ນກຸ່ມພາສາ ລາວ-ໄຕ (12.8 ສ່ວນຮ້ອຍ) ຮອງລົງມາແມ່ນກຸ່ມພາສາມອນ-ຂະແມ (11.6 ສ່ວນຮ້ອຍ), ກັບເພດຊາຍທີ່ໂສດ/ເພດຊາຍທີ່ບໍ່ທັນມີຄູ່ ສູງກວ່າໝູ່ແມ່ນກຸ່ມພາສາ ຈີນ-ຕິເບດ (10.6 ສ່ວນຮ້ອຍ) ຮອງມາແມ່ນກຸ່ມພາສາ ລາວ-ໄຕ (7.0 ສ່ວນຮ້ອຍ).

ຕາຕະລາງ 4.3. ຕົວຊີ້ບອກພຶດຕິກຳທາງເພດ (ສໍາລັບໄວໜຸ່ມຍິງ) ແບ່ງຕາມເຂດທີ່ພັກອາໄສ, ພາກ, ແຂວງ, ອາຍຸ, ລະດັບການສຶກສາ, ສະພາບສົມລົດ, ກຸ່ມພາສາປາກເວົ້າ ແລະ ດັດຊະນີຄວາມຢູ່ດີກິນດີ

	ອັດຕາສ່ວນຮ້ອຍຂອງແມ່ຍິງອາຍຸ 15-24 ປີທີ່:			ຈໍານວນແມ່ຍິງ ໃນຊ່ວງ 15-24 ປີ	ຈໍານວນແມ່ຍິງທີ່ຍັງບໍ່ທັນແຕ່ງງານ ໃນຊ່ວງ 15-24 ປີ	ອັດຕາສ່ວນຮ້ອຍຂອງແມ່ຍິງອາຍຸ 15-24 ປີ ທີ່ເຄີຍຮ່ວມເພດ ໃນຊ່ວງ 12 ເດືອນ ຜ່ານມາ ກັບ:		
	ເຄີຍການຮ່ວມເພດ	ການຮ່ວມເພດກ່ອນອາຍຸ 15 ປີ	ການຮ່ວມເພດກັບຫຼາຍກວ່າໜຶ່ງຄູ່ນອນ ໃນຊ່ວງ 12 ເດືອນ ຜ່ານມາ			ເພດຊາຍທີ່ແກ່ກວ່າ 10 ປີ ຫຼື ຫຼາຍກວ່ານັ້ນ	ຊາຍໂສດ, ຊາຍທີ່ບໍ່ທັນມີຄູ່	ຈໍານວນແມ່ຍິງອາຍຸ 15-24 ປີ ທີ່ມີເພດສໍາພັນໃນຊ່ວງ 12 ເດືອນ ຜ່ານມາ
ລວມ	50.8	5.5	0.6	8,590	4,760	11.5	6.3	4,066
ເຂດທີ່ພັກອາໄສ								
ເຂດຕົວເມືອງ	42.1	2.4	0.8	2,598	1,723	12.5	9.1	986
ເຂດຊົນນະບົດ	54.5	6.8	0.5	5,991	3,037	11.2	5.1	3,081
ພາກ								
ເໜືອ	59.3	7.0	0.5	2,662	1,313	8.9	7.5	1,477
ກາງ	48.3	4.9	0.7	4,151	2,408	13.0	7.3	1,851
ໃຕ້	43.7	4.4	0.5	1,777	1,039	13.1	2.3	738
ແຂວງ								
ນະຄອນຫຼວງວຽງຈັນ	42.6	2.1	1.1	993	681	14.5	11.2	349
ຜົ້ງສາລີ	72.8	4.3	0.6	225	108	6.3	16.5	152
ຫຼວງນ້ຳທາ	59.0	6.2	0.2	245	119	14.3	6.0	136
ອຸດົມໄຊ	60.4	5.0	0.2	535	268	6.3	11.0	298
ບໍ່ແກ້ວ	59.8	10.9	0.6	248	111	11.5	3.8	135
ຫຼວງພະບາງ	52.1	5.2	0.6	574	291	11.3	3.4	288
ຫົວພັນ	73.7	13.6	0.2	390	177	6.4	13.6	263

	ອັດຕາສ່ວນຮ້ອຍຂອງແມ່ຍິງອາຍຸ 15-24 ປີທີ່:			ຈຳນວນ ແມ່ຍິງ ໃນ ຊ່ວງ 15-24 ປີ	ຈຳນວນ ແມ່ຍິງທີ່ຍັງ ບໍ່ທັນ ແຕ່ງງານ ໃນຊ່ວງ 15- 24 ປີ	ອັດຕາສ່ວນຮ້ອຍຂອງແມ່ຍິງອາຍຸ 15-24 ປີ ທີ່ເຄີຍຮ່ວມ ເພດ ໃນຊ່ວງ 12 ເດືອນ ຜ່ານມາ ກັບ:		
	ເຄີຍການ ຮ່ວມເພດ	ການ ຮ່ວມ ເພດ ກ່ອນ ອາຍຸ 15 ປີ	ການຮ່ວມເພດກັບ ຫຼາຍກວ່າ ໜຶ່ງຄູ່ ນອນ ໃນຊ່ວງ 12 ເດືອນ ຜ່ານມາ			ເພດຊາຍທີ່ ແກ່ກວ່າ 10 ປີ ຫຼື ຫຼາຍກວ່າ ນັ້ນ	ຊາຍໂສດ, ຊາຍທີ່ບໍ່ທັນ ມີຄູ່	ຈຳນວນແມ່ຍິງອາຍຸ 15-24 ປີ ທີ່ມີເພດ ສຳພັນໃນຊ່ວງ 12 ເດືອນ ຜ່ານມາ
ໄຊຍະບູລີ	48.0	5.5	1.1	445	239	9.3	1.4	205
ຊຽງຂວາງ	52.9	5.7	0	393	210	11.6	4.7	198
ວຽງຈັນ	58.0	5.4	0.7	556	277	13.3	8.0	309
ບໍລິຄຳໄຊ	61.2	8.7	2.7	401	182	12.1	16.7	234
ຄຳມ່ວນ	46.8	4.4	0.5	492	281	9.7	4.8	218
ສະຫວັນນະເຂດ	41.6	4.8	0.2	1,167	712	14.7	2.7	454
ສາລະວັນ	45.6	6.3	0	556	308	9.5	.8	244
ເຊກອງ	49.2	5.5	0.3	165	88	14.2	2.6	77
ຈຳປາສັກ	41.0	3.1	0.8	855	530	15.7	3.4	330
ອັດຕະປື	45.9	4.5	0.4	201	114	12.0	2.2	87
ໄຊສົມບູນ	62.4	12.3	0.3	149	65	11.8	5.0	89
ອາຍຸ								
15-19	29.7	5.5	0.5	4,565	3,458	12.8	5.6	1,261
15-17	18.4	5.3	0.4	2,796	2,401	14.6	4.6	481
18-19	47.4	5.9	0.7	1,769	1,057	11.6	7.0	780
20-24	74.8	5.4	0.7	4,024	1,302	11.0	7.2	2,805
20-22	70.6	6.1	0.8	2,392	878	11.5	8.0	1,584
23-24	80.9	4.3	0.5	1,632	425	10.3	6.0	1,222
ລະດັບການສຶກສາ								

	ອັດຕາສ່ວນຮ້ອຍຂອງແມ່ຍິງອາຍຸ 15-24 ປີທີ່:			ຈຳນວນ ແມ່ຍິງ ໃນ ຊ່ວງ 15-24 ປີ	ຈຳນວນ ແມ່ຍິງທີ່ຍັງ ບໍ່ທັນ ແຕ່ງງານ ໃນຊ່ວງ 15- 24 ປີ	ອັດຕາສ່ວນຮ້ອຍຂອງແມ່ຍິງອາຍຸ 15-24 ປີ ທີ່ເຄີຍຮ່ວມ ເພດ ໃນຊ່ວງ 12 ເດືອນ ຜ່ານມາ ກັບ:		
	ເຄີຍການ ຮ່ວມເພດ	ການ ຮ່ວມ ເພດ ກ່ອນ ອາຍຸ 15 ປີ	ການຮ່ວມເພດກັບ ຫຼາຍກວ່າ ໜຶ່ງຄູ່ ນອນ ໃນຊ່ວງ 12 ເດືອນ ຜ່ານມາ			ເພດຊາຍທີ່ ແກ່ກວ່າ 10 ປີ ຫຼື ຫຼາຍກວ່າ ນັ້ນ	ຊາຍໂສດ, ຊາຍທີ່ບໍ່ທັນ ມີຄູ່	ຈຳນວນແມ່ຍິງອາຍຸ 15-24 ປີ ທີ່ມີເພດ ສຳພັນໃນຊ່ວງ 12 ເດືອນ ຜ່ານມາ
ບໍ່ມີການສຶກສາ	70.9	14.4	0.2	712	217	12.8	1.0	489
ປະຖົມ	69.6	8.9	0.6	2,120	711	11.8	3.5	1,409
ມັດທະຍົມຕອນຕົ້ນ	53.6	6.3	0.6	2,364	1,199	12.5	5.7	1,196
ມັດທະຍົມຕອນປາຍ	28.6	1.1	0.6	2,262	1,782	11.6	6.5	573
ວິຊາຊີບ/ຊັ້ນກາງ	49.7	1.1	0.8	175	118	6.7	19.1	82
ຊັ້ນສູງຂຶ້ນໄປ	39.8	0	0.8	957	733	6.0	15.2	317
ສະພາບສົມລົດ								
ແຕ່ງງານ/ຢູ່ຮ່ວມກັນ	100.0	11.3	0.9	3,829	0	11.6	4.3	3,689
ບໍ່ເຄີຍແຕ່ງງານ/ຢູ່ຮ່ວມ ກັນ	11.2	0.8	0.4	4,760	4,760	11.2	8.0	377
ກຸ່ມພາສາປາກເວົ້າ								
ລາວ-ໄຕ	46.5	3.1	0.7	5,158	3,105	12.8	7.0	2,202
ມອນ-ຂະແມ	54.0	7.2	0.6	2,197	1,125	11.6	5.6	1,124
ມົ້ງ-ມຽນ	64.6	13.6	0.3	918	368	7.4	3.7	568
ຈີນ-ຕີເບດ	64.1	8.2	0.5	218	107	6.4	10.6	131
ອື່ນໆ	46.0	7.7	0.0	98	55	14.4	3.1	41
ດັດຊະນີຄວາມຢູ່ດີ ກິນດີ								

	ອັດຕາສ່ວນຮ້ອຍຂອງແມ່ຍິງອາຍຸ 15-24 ປີທີ່:			ຈຳນວນ ແມ່ຍິງ ໃນ ຊ່ວງ 15-24 ປີ	ຈຳນວນ ແມ່ຍິງທີ່ຍັງ ບໍ່ທັນ ແຕ່ງງານ ໃນຊ່ວງ 15- 24 ປີ	ອັດຕາສ່ວນຮ້ອຍຂອງແມ່ຍິງອາຍຸ 15-24 ປີ ທີ່ເຄີຍຮ່ວມ ເພດ ໃນຊ່ວງ 12 ເດືອນ ຜ່ານມາ ກັບ:		
	ເຄີຍການ ຮ່ວມເພດ	ການ ຮ່ວມ ເພດ ກ່ອນ ອາຍຸ 15 ປີ	ການຮ່ວມເພດກັບ ຫຼາຍກວ່າ ໜຶ່ງຄູ່ ນອນ ໃນຊ່ວງ 12 ເດືອນ ຜ່ານມາ			ເພດຊາຍທີ່ ແກ່ກວ່າ 10 ປີ ຫຼື ຫຼາຍກວ່າ ນັ້ນ	ຊາຍໂສດ, ຊາຍທີ່ບໍ່ທັນ ມີຄູ່	ຈຳນວນແມ່ຍິງອາຍຸ 15-24 ປີ ທີ່ມີເພດ ສຳພັນໃນຊ່ວງ 12 ເດືອນ ຜ່ານມາ
ທຸກຍາກທີ່ສຸດ	62.7	12.4	0.2	1,601	656	9.7	3.0	961
ທຸກ	55.9	6.0	0.3	1,802	889	9.5	4.8	945
ປານກາງ	50.6	5.0	1.1	1,726	936	13.1	5.6	829
ຮັ່ງ	48.2	3.2	0.8	1,733	1,025	14.4	7.9	762
ຮັ່ງທີ່ສຸດ	37.2	1.1	0.7	1,729	1,254	11.9	10.1	569

ແຫຼ່ງຂໍ້ມູນ: LSIS II, 2017

ຕາຕະລາງ 4.4 ສະແດງໃຫ້ເຫັນອັດຕາສ່ວນຮ້ອຍຂອງເພດຊາຍອາຍຸ 15-24 ປີ ທີ່ເຄີຍມີເພດສໍາພັນກວມອັດຕາສ່ວນ 44.6 ສ່ວນຮ້ອຍ; ການຮ່ວມເພດກ່ອນອາຍຸ 15 ປີ ມີປະມານ 2.8 ສ່ວນຮ້ອຍ; ມີການຮ່ວມເພດກັບຫຼາຍກວ່າໜຶ່ງຄົນໃນຊ່ວງ 12 ເດືອນຜ່ານມາແມ່ນມີ 5.6 ສ່ວນຮ້ອຍ; ອັດຕາສ່ວນຮ້ອຍຂອງຊາຍອາຍຸ 15-24 ປີ ທີ່ບໍ່ເຄີຍມີເພດສໍາພັນກວມອັດຕາສ່ວນເຖິງ 70.4 ສ່ວນຮ້ອຍ. ອັດຕາສ່ວນຮ້ອຍຂອງເພດຊາຍ ອາຍຸ 15-24 ປີທີ່ເຄີຍການຮ່ວມເພດກັບຄູ່ນອນທີ່ຍັງໂສດ ໃນຊ່ວງ 12 ເດືອນຜ່ານມາແມ່ນກວມເອົາ 21.3 ສ່ວນຮ້ອຍ.

ເຂດທີ່ພັກອາໄສຕົວເມືອງ/ຊົນນະບົດ ເຫັນໄດ້ວ່າ ອັດຕາສ່ວນຮ້ອຍຂອງເພດຊາຍ ອາຍຸ 15-24 ປີ ທີ່ເຄີຍມີເພດສໍາພັນໃນເຂດຕົວເມືອງ ແມ່ນກວ່າເອົາສັດສ່ວນທີ່ສູງກວ່າ ເຂດຊົນນະບົດ (ຕົວເມືອງ 45.1 ສ່ວນຮ້ອຍ/ຊົນນະບົດ 44.3 ສ່ວນຮ້ອຍ); ການການຮ່ວມເພດຂອງເພດຊາຍກ່ອນອາຍຸ 15 ປີ ໃນເຂດຊົນນະບົດສູງກວ່າເຂດຕົວເມືອງ (ຊົນນະບົດ 3.2 ສ່ວນຮ້ອຍ, ຕົວເມືອງ 1.8 ສ່ວນຮ້ອຍ); ການຮ່ວມເພດກັບຫຼາຍກວ່າໜຶ່ງຄົນໃນຊ່ວງ 12 ເດືອນຜ່ານມາ ເຂດຕົວເມືອງສູງກວ່າຊົນນະບົດ (ຕົວເມືອງ 8.5 ສ່ວນຮ້ອຍ, ຊົນນະບົດ 4.4 ສ່ວນຮ້ອຍ). ອັດຕາສ່ວນຮ້ອຍຂອງຜູ້ທີ່ການຮ່ວມເພດກັບຄູ່ນອນທີ່ຍັງໂສດ, ຄູ່ນອນທີ່ບໍ່ແມ່ນຜົວເມຍກັນ ໃນຊ່ວງ 12 ເດືອນ ຜ່ານມາເຫັນວ່າເຂດຕົວເມືອງຈະສູງກວ່າຊົນນະບົດ (ຕົວເມືອງ 28.3 ສ່ວນຮ້ອຍ, ຊົນນະບົດ 18.4 ສ່ວນຮ້ອຍ)

ແຕ່ລະພາກຂອງລາວ ຈະເຫັນວ່າອັດຕາສ່ວນຮ້ອຍຂອງເພດຊາຍອາຍຸ 15-24 ປີ ທີ່ເຄີຍມີເພດສໍາພັນ ຢູ່ເຂດພາກເໜືອກວມອັດຕາສ່ວນກວ່າໝູ່ ຮອງລົງມາແມ່ນ ພາກກາງ ແລະ ໃຕ້ (ເໜືອ 50.7 ສ່ວນຮ້ອຍ, ພາກກາງ 43.5 ສ່ວນຮ້ອຍ, ໃຕ້ 37.5 ສ່ວນຮ້ອຍ); ການການຮ່ວມເພດກ່ອນອາຍຸ 15 ປີ ແມ່ນເຂດພາກ ເໜືອກວມເອົາອັດຕາສ່ວນທີ່ສູງກວ່າໝູ່ (ພາກເໜືອ 4.8 ສ່ວນຮ້ອຍ, ພາກກາງ 2.3 ສ່ວນຮ້ອຍ, ພາກໃຕ້ 0.9 ສ່ວນຮ້ອຍ); ການການຮ່ວມເພດກັບຫຼາຍກວ່າໜຶ່ງຄົນໃນຊ່ວງ 12 ເດືອນຜ່ານມາ ເຫັນວ່າພາກ ເໜືອສູງກວມເອົາອັດຕາສ່ວນທີ່ສູງກວ່າເຂດພາກກາງ ແລະ ໃຕ້ (ພາກເໜືອ 8.9 ສ່ວນຮ້ອຍ, ພາກກາງ 4.3 ສ່ວນຮ້ອຍ ແລະ ພາກໃຕ້ 3.3 ສ່ວນຮ້ອຍ). ອັດຕາສ່ວນຮ້ອຍຂອງຜູ້ທີ່ການຮ່ວມເພດກັບຄູ່ນອນທີ່ຍັງໂສດ, ຄູ່ນອນທີ່ບໍ່ແມ່ນຜົວເມຍກັນ ໃນຊ່ວງ 12 ເດືອນ ຜ່ານມາເຫັນວ່າພາກເໜືອກວມອັດຕາສ່ວນສູງກວ່າໝູ່ (ພາກເໜືອ 24.8 ສ່ວນຮ້ອຍ, ພາກກາງ 21.5 ສ່ວນຮ້ອຍ ແລະ ພາກໃຕ້ 15.4 ສ່ວນຮ້ອຍ).

ເມື່ອສົມທຽບເບິ່ງຕາມແຕ່ລະແຂວງ ເຫັນວ່າ ອັດຕາສ່ວນຮ້ອຍຂອງເພດຊາຍອາຍຸ 15-24 ປີ ທີ່ເຄີຍມີເພດສໍາພັນ ມີອັດຕາສູງກວ່າໝູ່ແມ່ນແຂວງຜົ້ງສາລີ (78.2 ສ່ວນຮ້ອຍ) ຮອງລົງມາແມ່ນແຂວງບໍ່ແກ້ວ (62.2 ສ່ວນຮ້ອຍ) ແລະ ແຂວງຫົວພັນ (58.8 ສ່ວນຮ້ອຍ); ການການຮ່ວມເພດກ່ອນອາຍຸ 15 ປີ ແຂວງທີ່ສູງກວ່າໝູ່ແມ່ນແຂວງຜົ້ງສາລີ (10.4 ສ່ວນຮ້ອຍ) ຮອງມາແຂວງບໍ່ແກ້ວ (8.3 ສ່ວນຮ້ອຍ) ແລະ ແຂວງຫົວພັນ (8.7 ສ່ວນຮ້ອຍ); ການຮ່ວມເພດກັບຫຼາຍກວ່າໜຶ່ງຄົນໃນຊ່ວງ 12 ເດືອນຜ່ານມາແຂວງທີ່ມີອັດຕາສູງກວ່າໝູ່ແມ່ນແຂວງຜົ້ງສາລີ (24.3 ສ່ວນຮ້ອຍ) ແລະ ຮອງລົງມາ ແຂວງບໍ່ແກ້ວ (17.6 ສ່ວນຮ້ອຍ) ແລະ ແຂວງໄຊສົມບູນ (15.7 ສ່ວນຮ້ອຍ). ອັດຕາສ່ວນຮ້ອຍຂອງຜູ້ທີ່ການຮ່ວມເພດກັບຄູ່ນອນທີ່ຍັງໂສດ, ຄູ່ນອນທີ່ບໍ່ແມ່ນຜົວເມຍກັນ ໃນຊ່ວງ 12 ເດືອນ ຜ່ານມາເຫັນວ່າ ແຂວງຜົ້ງສາລີ ສູງກວ່າໝູ່ (47.5 ສ່ວນຮ້ອຍ) ຮອງມາແມ່ນແຂວງບໍ່ແກ້ວ (34.7 ສ່ວນຮ້ອຍ) ແລະ ແຂວງ ຫຼວງນໍ້າທາ (32.1 ສ່ວນຮ້ອຍ).

ອັດຕາສ່ວນຮ້ອຍຂອງເພດຊາຍອາຍຸ 15-24 ປີ ທີ່ເຄີຍມີເພດສໍາພັນ ແບ່ງຕາມລະດັບການສຶກສາ ເຫັນໄດ້ວ່າ ອັດຕາສ່ວນສູງກວ່າໝູ່ແມ່ນເພດຊາຍທີ່ຮຽນຈົບວິຊາຊີບ/ຊັ້ນກາງຂຶ້ນໄປກວມເອົາ 87.1 ສ່ວນຮ້ອຍ, ການຮ່ວມເພດກ່ອນອາຍຸ 15 ປີ ກໍ່ແມ່ນເພດຊາຍທີ່ບໍ່ໄດ້ຮັບການສຶກສາ ກວມເອົາ 6.6 ສ່ວນຮ້ອຍ. ການການຮ່ວມເພດກັບຫຼາຍກວ່າໜຶ່ງຄົນໃນຊ່ວງ 12 ເດືອນຜ່ານມາກວມອັດຕາສ່ວນສູງແມ່ນເພດຊາຍທີ່ຮຽນຈົບວິຊາຊີບ/ຊັ້ນກາງ ແລະ ຊັ້ນສູງຂຶ້ນໄປ ກວມເອົາ 23.7 ສ່ວນຮ້ອຍ. ອັດຕາສ່ວນຮ້ອຍຂອງ ຜູ້ທີ່ມີເພດສໍາພັນກັບຄູ່ນອນທີ່ຍັງໂສດ, ຄູ່ນອນທີ່ບໍ່ແມ່ນຜົວເມຍກັນ ໃນຊ່ວງ 12 ເດືອນ ຜ່ານມາເຫັນວ່າ ເພດຊາຍທີ່ຮຽນຈົບວິຊາຊີບ/ຊັ້ນກາງ ກວມອັດຕາສ່ວນສູງເຖິງ 60.0 ສ່ວນຮ້ອຍ.

ສະພາບສົມລົດເຫັນໄດ້ວ່າອັດຕາສ່ວນຮ້ອຍຂອງເພດຊາຍອາຍຸ 15-24 ປີ ທີ່ເຄີຍມີເພດສໍາພັນ ແມ່ນຜູ້ແຕ່ງງານ/ຢູ່ຮ່ວມກັນ ກວມເອົາ 100 ສ່ວນຮ້ອຍ, ຜູ້ທີ່ບໍ່ເຄີຍແຕ່ງງານ/ຢູ່ຮ່ວມກັນ ກວມເອົາ 29.6 ສ່ວນຮ້ອຍ; ການຮ່ວມເພດກ່ອນອາຍຸ 15 ປີ ຜູ້ແຕ່ງງານ/ຢູ່ຮ່ວມກັນ ກວມເອົາ 6.8 ສ່ວນຮ້ອຍ, ຜູ້ທີ່ບໍ່ເຄີຍແຕ່ງງານ/ຢູ່ຮ່ວມກັນ ກວມເອົາ 1.7 ສ່ວນຮ້ອຍ; ການຮ່ວມເພດກັບຫຼາຍກວ່າໜຶ່ງຄົນໃນຊ່ວງ 12 ເດືອນຜ່ານມາສໍາລັບຜູ້ແຕ່ງງານ/ຢູ່ຮ່ວມກັນ ກວມເອົາ 8.8 ສ່ວນຮ້ອຍ ແລະ ຜູ້ທີ່ບໍ່ເຄີຍແຕ່ງງານ/ຢູ່ຮ່ວມກັນ ກວມເອົາ 4.8 ສ່ວນຮ້ອຍ.

ຕາຕະລາງ 4.4. ຕົວຊີ້ບອກພຶດຕິກຳທາງເພດ (ສຳລັບໄວໜຸ່ມຊາຍ) ແບ່ງຕາມເຂດທີ່ພັກອາໄສ, ພາກ, ແຂວງ, ອາຍຸ, ລະດັບການສຶກສາ, ສະພາບສົມລົດ, ກຸ່ມພາສາປາກເວົ້າ ແລະ ດັດຊະນີຄວາມຢູ່ດີກິນດີ

	ອັດຕາສ່ວນຮ້ອຍຂອງເພດຊາຍອາຍຸ 15-24 ປີທີ່:			ຈຳນວນເພດຊາຍ ໃນຊ່ວງ 15-24 ປີ	ຈຳນວນຂອງເພດຊາຍທີ່ຍັງບໍ່ທັນແຕ່ງງານໃນຊ່ວງ 15-24 ປີ	ອັດຕາສ່ວນຮ້ອຍຂອງຜູ້ທີ່ການຮ່ວມເພດກັບຄູ່ນອນທີ່ຍັງໂສດ, ຄູ່ນອນທີ່ບໍ່ແມ່ນຜົວເມຍກັນ ໃນຊ່ວງ 12 ເດືອນ ຜ່ານມາ	ຈຳນວນເພດຊາຍອາຍຸ 15-24 ປີ ທີ່ມີເພດສຳພັນໃນຊ່ວງ 12 ເດືອນ ຜ່ານມາ
	ເຄີຍການຮ່ວມເພດ	ການຮ່ວມເພດກ່ອນອາຍຸ 15 ປີ	ການຮ່ວມເພດກັບໜ້າກວ່າໜຶ່ງຄົນໃນຊ່ວງ 12 ເດືອນຜ່ານມາ				
ລວມ	44.6	2.8	5.6	4,179	3,288	21.3	1,692
ເຂດທີ່ພັກອາໄສ							
ເຂດຕົວເມືອງ	45.1	1.8	8.5	1,248	1,079	28.3	491
ເຂດຊົນນະບົດ	44.3	3.2	4.4	2,931	2,209	18.4	1,201
ພາກ							
ເໜືອ	50.7	4.8	8.9	1,287	960	24.8	616
ກາງ	43.5	2.3	4.5	2,082	1,689	21.5	803
ໃຕ້	37.5	0.9	3.3	810	639	15.4	273
ແຂວງ							
ນະຄອນຫຼວງວຽງຈັນ	48.0	2.3	7.3	498	438	30.6	206
ຜົ້ງສາລີ	78.2	10.4	24.3	110	77	47.5	81
ຫຼວງນ້ຳທາ	54.8	5.6	7.3	117	93	32.1	59
ອຸດົມໄຊ	52.1	4.2	7.8	228	161	23.1	112
ບໍ່ແກ້ວ	62.0	8.3	17.6	109	77	34.7	65
ຫຼວງພະບາງ	35.9	1.6	3.6	289	223	13.1	99
ຫົວພັນ	58.8	8.7	5.0	223	159	31.8	129
ໄຊຍະບູລີ	38.7	0.4	9.7	211	169	14.2	72
ຊຽງຂວາງ	51.2	4.3	6.2	175	132	28.6	87

	ອັດຕາສ່ວນຮ້ອຍຂອງເພດຊາຍອາຍຸ 15-24 ປີທີ່:			ຈຳນວນເພດ ຊາຍ ໃນຊ່ວງ 15-24 ປີ	ຈຳນວນຂອງ ເພດຊາຍທີ່ຍັງບໍ່ ທັນແຕ່ງງານໃນ ຊ່ວງ 15-24 ປີ	ອັດຕາສ່ວນຮ້ອຍຂອງ ຜູ້ທີ່ການຮ່ວມເພດ ກັບຄູ່ນອນທີ່ຍັງໂສດ, ຄູ່ນອນທີ່ບໍ່ແມ່ນຜົວ ເມຍກັນ ໃນຊ່ວງ 12 ເດືອນ ຜ່ານມາ	ຈຳນວນເພດ ຊາຍອາຍຸ 15-24 ປີ ທີ່ມີເພດ ສຳພັນໃນຊ່ວງ 12 ເດືອນ ຜ່ານ ມາ
	ເຄີຍການ ຮ່ວມເພດ	ການຮ່ວມເພດ ກ່ອນອາຍຸ 15 ປີ	ການຮ່ວມເພດກັບ ຫຼາຍກວ່າໜຶ່ງຄົນ ໃນຊ່ວງ 12 ເດືອນ ຜ່ານມາ				
ວຽງຈັນ	45.7	2.2	4.2	289	235	25.4	124
ບໍລິຄຳໄຊ	53.9	2.8	4.1	184	151	27.8	80
ຄຳມ່ວນ	44.7	2.5	1.7	253	194	17.1	99
ສະຫວັນນະເຂດ	32.4	1.4	2.0	611	483	9.7	175
ສາລະວັນ	43.8	1.1	1.0	257	191	17.5	105
ເຊກອງ	37.9	1.3	0.8	77	58	13.8	27
ຈຳປາສັກ	32.4	0.4	4.0	391	327	13.8	106
ອັດຕະປື	42.1	2.3	9.1	84	62	18.3	34
ໄຊສົມບູນ	47.7	2.2	15.7	72	56	23.5	32
ອາຍຸ							
15-19	21.8	1.7	2.9	2,405	2,260	14.2	469
15-17	11.8	1.7	1.4	1,571	1,542	8.9	165
18-19	40.5	1.7	5.9	835	718	24.2	304
20-24	75.5	4.2	9.3	1,773	1,028	31.0	1,223
20-22	69.1	4.8	8.8	1,059	681	30.3	660
23-24	85.1	3.3	9.9	714	347	31.9	562
ລະດັບການສຶກສາ							
ບໍ່ມີການສຶກສາ	54.1	6.6	1.4	129	73	9.1	65
ປະຖົມ	51.8	4.5	4.3	878	584	17.2	419
ມັດທະຍົມຕອນຕົ້ນ	39.8	2.7	4.6	1,502	1,165	17.0	553
ມັດທະຍົມຕອນປາຍ	35.3	1.7	5.1	1,301	1,158	21.6	411

	ອັດຕາສ່ວນຮ້ອຍຂອງເພດຊາຍອາຍຸ 15-24 ປີທີ່:			ຈຳນວນເພດ ຊາຍ ໃນຊ່ວງ 15-24 ປີ	ຈຳນວນຂອງ ເພດຊາຍທີ່ຍັງບໍ່ ທັນແຕ່ງງານໃນ ຊ່ວງ 15-24 ປີ	ອັດຕາສ່ວນຮ້ອຍຂອງ ຜູ້ທີ່ການຮ່ວມເພດ ກັບຄູ່ນອນທີ່ຍັງໂສດ, ຄູ່ນອນທີ່ບໍ່ແມ່ນຜົວ ເມຍກັນ ໃນຊ່ວງ 12 ເດືອນ ຜ່ານມາ	ຈຳນວນເພດ ຊາຍອາຍຸ 15-24 ປີ ທີ່ມີເພດ ສຳພັນໃນຊ່ວງ 12 ເດືອນ ຜ່ານ ມາ
	ເຄີຍການ ຮ່ວມເພດ	ການຮ່ວມເພດ ກ່ອນອາຍຸ 15 ປີ	ການຮ່ວມເພດກັບ ຫຼາຍກວ່າໜຶ່ງຄົນ ໃນຊ່ວງ 12 ເດືອນ ຜ່ານມາ				
ວິຊາຊີບ/ຊັ້ນກາງ	87.1	0.0	23.7	55	43	60.0	44
ຊັ້ນສູງຂຶ້ນໄປ	74.5	1.7	14.8	314	264	50.2	199
ສະພາບສົມລົດ							
ແຕ່ງງານ/ຢູ່ຮ່ວມກັນ	100.0	6.8	8.8	891	0	8.6	878
ບໍ່ເຄີຍແຕ່ງງານ/ຢູ່ຮ່ວມກັນ	29.6	1.7	4.8	3,288	3,288	24.7	814
ກຸ່ມພາສາປາກເວົ້າ							
ລາວ-ໄຕ	42.6	1.6	5.3	2,531	2,109	22.9	947
ມອນ-ຂະແມ	43.6	3.2	4.8	1,043	780	17.6	429
ມົ້ງ-ມຽນ	48.8	5.8	5.8	464	310	16.3	219
ຈີນ-ຕິເບດ	75.8	12.9	14.3	105	67	39.8	76
ອື່ນໆ	65.3	3.3	20.8	35	22	27.7	21
ດັດຊະນີຄວາມຢູ່ດີກິນດີ							
ທຸກຍາກທີ່ສຸດ	48.7	4.8	4.3	788	531	15.5	363
ທຸກ	43.7	3.3	3.6	910	681	18.4	377
ປານກາງ	38.3	2.2	6.0	824	664	18.0	284
ຮັ່ງ	44.3	1.6	4.6	920	764	23.0	354
ຮັ່ງທີ່ສຸດ	48.6	2.0	10.3	737	648	32.7	313

ແຫຼ່ງຂໍ້ມູນ: LSIS II, 2017

ພາກທີ 5: ການວາງແຜນຄອບຄົວຂອງໄວໜຸ່ມ

5.1 ການຄຸມກຳເນີດ

ຂໍ້ມູນທີ່ນຳສະເໜີໃນພາກນີ້ແມ່ນ ກ່ຽວກັບ ຄວາມຮູ້, ການນຳໃຊ້, ຄວາມຕ້ອງການໃນການຄຸມກຳເນີດ ແລະ ຄວາມຮູ້ກ່ຽວກັບການວາງແຜນຄອບຄົວຂອງໄວໜຸ່ມ ທີ່ມີ ອາຍຸ ລະຫວ່າງ 15-24 ປີ ໃນ ສປປ ລາວ. ເຊິ່ງ ຈະຊ່ວຍວັດແທກລະດັບຄວາມຮັບຮູ້ຕໍ່ກັບການຄຸມກຳເນີດຂອງປະຊາກອນໜຸ່ມ. ຂໍ້ມູນທີ່ສະເໜີນີ້ແມ່ນໄດ້ສ້າງ ແສງໃຫ້ເຫັນບັນຫາການເຂົ້າເຖິງຂໍ້ມູນຂ່າວສານ ກ່ຽວກັບຄວາມຕ້ອງການ ແລະ ການນຳໃຊ້ວິທີຄຸມກຳເນີດ, ເພື່ອ ຊ່ວຍໃຫ້ຜູ້ກຳນົດນະໂຍບາຍ ແລະ ນັກວາງແຜນ ໃນຂະແໜງສາທາລະນະສຸກ ແລະ ຂະແໜງການອື່ນໆ ໃນການ ສ້າງຍຸດທະສາດ ແລະ ມາດຕະການທີ່ເໝາະສົມ. ການວາງແຜນຄອບຄົວທີ່ເໝາະສົມສາມາດຫຼຸດຜ່ອນຄວາມສ່ຽງ ບັນຫາດ້ານສຸຂະພາບຂອງແມ່ຍິງ ແລະ ເດັກ ນ້ອຍໄດ້ ເຊັ່ນ: ການຖືພາກ່ອນໄວອັນຄວນ, ຂະຫຍາຍໄລຍະຫ່າງ ຂອງການເກີດລູກ, ຈຳກັດຈຳນວນເກີດລູກ. ສະນັ້ນ, ການເຂົ້າເຖິງຂໍ້ມູນຂ່າວສານ ແລະ ກາໃນບໍລິການດ້ານ ສາທາລະນະສຸກ ທີ່ໃຫ້ຄຳປຶກສາ ຈຶ່ງມີຄວາມສຳຄັນຫຼາຍສຳລັບຄູ່ຜົວເມຍ ໂດຍສະເພາະແມ່ນປະຊາກອນໃນໄວ ໜຸ່ມ ເພື່ອປ້ອງກັນການຖືພາກ່ອນໄວອັນຄວນ, ການເກີດລູກຖີ່ ຫຼື ມີລູກຫຼາຍຄົນ. ການເກີດລູກໃນຊ່ວງອາຍຸຍັງ ນ້ອຍ ແມ່ນມີຄວາມສ່ຽງສູງຕໍ່ສຸຂະພາບ, ສ່ຽງຕໍ່ການເກີດ ແລະ ການເສຍຊີວິດຂອງແມ່ ແລະ ເດັກນ້ອຍ. ນອກນັ້ນ, ຍັງສະແດງໃຫ້ເຫັນເຖິງຜົນກະທົບຕໍ່ອານາຄົດຂອງໄວໜຸ່ມ ໃນການສຶກສາຕໍ່, ກິດຈະກຳທາງສັງຄົມ ແລະ ໂອກາດ ທີ່ອາດຈະນຳໄປສູ່ການດຳລົງຊີວິດທີ່ດີຂຶ້ນ

ຕາຕະລາງ 5.1 ສະແດງໃຫ້ເຫັນອັດຕາສ່ວນຂອງໄວໜຸ່ມຍິງ ທີ່ມີອາຍຸ ລະຫວ່າງ 15-24 ປີ ທີ່ປະຈຸບັນໄດ້ ແຕ່ງງານ ຫຼື ຢູ່ຮ່ວມກັນ ທີ່ໄດ້ນຳໃຊ້ວິທີຄຸມກຳເນີດ ຫຼື ຄູ່ສົມລົດທີ່ນຳໃຊ້ວິທີຄຸມກຳເນີດ ເຊິ່ງໃນຕາຕະລາງນີ້ ສະແດງໃຫ້ເຫັນ 50 ສ່ວນຮ້ອຍ ຂອງໄວໜຸ່ມຍິງທີ່ນຳໃຊ້ວິທີຄຸມກຳເນີດ. ວິທີທີ່ນິຍົມໃຊ້ຫຼາຍແມ່ນຢາເມັດ ເຊິ່ງມີ 27.4 ສ່ວນຮ້ອຍ ແລະ ອັດຕາສ່ວນຂອງໄວໜຸ່ມ ຢູ່ໃນກຸ່ມອາຍຸ ລະຫວ່າງ 15-17 ປີ ມີສູງເຖິງ 74.8 ສ່ວນຮ້ອຍ ທີ່ບໍ່ນຳໃຊ້ວິທີຄຸມກຳເນີດ. 2 ສ່ວນຮ້ອຍ ຂອງໄວໜຸ່ມຍິງໄດ້ລາຍງານວ່າ ພວກເຂົາໄດ້ໃຊ້ວິທີຄຸມກຳເນີດແບບ ທຳມະຊາດ ໂດຍມີການຂະລຳເປັນບາງໄລຍະເວລາ.

ຕາຕະລາງ 5.1. ການນໍາໃຊ້ວິທີຄຸມກໍານົດ (ປະຈຸບັນແຕ່ງານ ຫຼື ຢູ່ຮ່ວມກັນ) ຂອງແມ່ຍິງ ອາຍຸ 15-24 ປີ ແບ່ງຕາມເຂດທີ່ພັກອາໄສ, ພາກ, ແຂວງ, ອາຍຸ, ລະດັບການສຶກສາ, ຈໍານວນເດັກທີ່ອາໄສຢູ່ນໍາ ແລະ ດັດຊະນີຄວາມຢູ່ດີກິນດີ

	ວິທີການຄຸມກໍານົດເນີນທັນສະໄໝ							ວິທີການຄຸມກໍານົດແບບທໍາມະຊາດ							
	ບໍ່ໄດ້ໃຊ້ ວິທີໃດ ເລີຍ	ໜັ້ນ ຍິງ	ໜັ້ນ ຊາຍ	ໃສ່ ຮ່ວງ	ສັກ ຢາ	ຝັງ ເຂັ້ມ	ຢາ ເມັດ	ຖົງຢາງ ອານາ ໄມຊາຍ	ຖົງ ຢາງ ອານາ ໄມຍິງ	ໝວກ ກໍາບັງ/ ໂຟມ/ເຈ ລີ	ຂະລໍາ ເປັນ ບາງ ໄລຍະ	ລ້ຽງນໍ້າ ກາມ ອອກ ນອກ	ອື່ນ ໆ	ນໍາໃຊ້ ວິທີໃດ ໜຶ່ງ	ຈໍານວນ ແມ່ຍິງ 15-24 ປີ ປະຈຸບັນ ແຕ່ງານ/ຢູ່ ຮ່ວມກັນ
ລວມ	57.3	0.3	0.0	0.7	7.8	0.9	27.4	1.8	0.1	0.0	2.5	1.1	0.2	42.7	3,829
ເຂດທີ່ພັກອາໄສ															
ຕົວເມືອງ	53.0	0.4	0.1	0.5	5.0	1.0	28.6	4.2	0.2	0.0	4.1	2.1	0.8	47.0	875
ຊົນນະບົດ	58.6	0.2	0.0	0.7	8.6	0.9	27.0	1.1	0.0	0.0	2.0	0.9	0.1	41.4	2,954
ພາກ															
ເໜືອ	58.0	0.5	0.0	0.5	5.9	0.9	31.3	0.7	0.0	0.0	1.4	0.7	0.2	42.0	1,349
ກາງ	57.4	0.1	0.1	0.4	8.3	0.9	24.9	3.1	0.1	0.0	2.9	1.6	0.3	42.6	1,743
ໃຕ້	55.8	0.2	0.0	1.8	10.0	1.1	25.8	0.7	0.0	0.0	3.4	0.9	0.3	44.2	738
ແຂວງ															
ນະຄອນຫຼວງວຽງຈັນ	52.2	0.0	0.0	0.7	1.7	1.1	30.1	7.8	0.7	0.0	1.7	3.4	0.6	47.8	312
ຜົ້ງສາລີ	71.3	1.1	0.0	0.5	5.8	1.1	14.9	1.8	0.0	0.0	0.6	3.0	0.0	28.7	117
ຫຼວງນໍ້າທາ	54.0	0.0	0.0	0.9	2.7	0.4	39.6	0.4	0.0	0.0	0.5	1.5	0.0	46.0	126
ອຸດົມໄຊ	63.8	0.3	0.0	0.4	5.2	1.2	24.5	0.3	0.0	0.0	3.5	0.4	0.3	36.2	267
ບໍ່ແກ້ວ	53.8	2.1	0.0	0.5	12.3	1.3	26.3	0.0	0.0	0.0	2.8	0.0	0.9	46.2	137
ຫຼວງພະບາງ	61.4	0.4	0.0	0.7	4.8	1.5	27.8	1.2	0.0	0.0	0.8	1.3	0.0	38.6	283
ຫົວພັນ	67.2	0.4	0.0	0.0	3.5	0.4	28.1	0.4	0.0	0.0	0.0	0.0	0.0	32.8	213
ໄຊຍະບູລີ	34.0	0.0	0.0	0.4	8.2	0.0	56.0	0.5	0.0	0.0	1.0	0.0	0.0	66.0	206
ຊຽງຂວາງ	64.5	0.0	0.0	0.3	5.7	1.3	17.4	0.9	0.0	0.0	8.6	0.8	0.4	35.5	182

	ວິທີການຄຸມກຳເນີນທັນສະໄໝ								ວິທີການຄຸມກຳເນີດແບບທຳມະຊາດ						
	ບໍ່ໄດ້ໃຊ້ ວິທີໃດ ເລີຍ	ໜັ້ນ ຍິງ	ໜັ້ນ ຊາຍ	ໃສ່ ຮ່ວງ	ສັກ ຢາ	ຝັງ ເຂັ້ມ	ຢາ ເມັດ	ຖົງຢາງ ອານາ ໄມຊາຍ	ຖົງ ຢາງ ອານາ ໄມຍິງ	ໝວກ ກຳປັງ/ ໂຟມ/ເຈ ລີ	ຂະລຳ ເປັນ ບາງ ໄລຍະ	ລ້ຽງນ້ຳ ກາມ ອອກ ນອກ	ອື່ນ ໆ	ນຳໃຊ້ ວິທີໃດ ໜຶ່ງ	ຈຳນວນ ແມ່ຍິງ 15-24 ປີ ປະຈຸບັນ ແຕ່ງງານ/ຢູ່ ຮ່ວມກັນ
ວຽງຈັນ	56.1	0.0	0.3	0.9	4.4	0.7	32.0	1.3	0.0	0.0	4.3	0.0	0.0	43.9	279
ບໍລິຄຳໄຊ	40.1	0.0	0.0	0.0	9.2	2.3	28.5	8.4	0.0	0.0	4.7	6.8	0.0	59.9	219
ຄຳມ່ວນ	52.1	0.6	0.0	0.2	18.9	0.6	23.7	2.1	0.0	0.0	1.7	0.0	0.0	47.9	211
ສະຫວັນນະເຂດ	64.6	0.0	0.0	0.0	12.0	0.4	21.2	0.4	0.0	0.0	0.9	0.0	0.4	35.4	455
ສາລະວັນ	53.1	0.0	0.0	2.4	12.5	1.6	28.8	0.0	0.0	0.0	1.0	0.6	0.0	46.9	249
ເຊກອງ	70.5	0.0	0.0	2.4	11.6	0.0	11.9	0.9	0.0	0.0	2.7	0.0	0.0	29.5	76
ຈຳປາສັກ	54.0	0.3	0.0	1.4	7.6	0.9	26.4	1.1	0.0	0.0	6.3	1.3	0.6	46.0	325
ອັດຕະປື	57.5	0.9	0.0	1.2	10.6	1.0	27.2	1.0	0.0	0.0	0.0	0.6	0.0	42.5	88
ໄຊສົມບູນ	84.0	0.3	0.0	0.6	1.7	0.6	12.3	0.0	0.0	0.0	0.0	0.4	0.0	16.0	84
ອາຍຸ															
15-19	68.0	0.0	0.0	0.5	4.9	0.3	20.6	2.6	0.2	0.0	2.0	0.9	0.2	32.0	1,108
15-17	74.8	0.0	0.0	0.0	3.9	0.0	16.2	1.9	0.5	0.0	2.0	0.5	0.0	25.2	395
18-19	64.2	0.0	0.0	0.8	5.4	0.4	23.0	3.0	0.0	0.0	1.9	1.0	0.2	35.8	712
20-24	52.9	0.4	0.0	0.7	8.9	1.2	30.1	1.5	0.0	0.0	2.7	1.2	0.3	47.1	2,722
ລະດັບການສຶກສາ															
ບໍ່ມີການສຶກສາ	54.9	0.2	0.0	1.0	9.7	0.9	30.4	0.5	0.0	0.0	1.4	1.0	0.1	45.1	1,409
ປະຖົມ	55.6	0.4	0.1	0.4	7.4	1.1	29.4	1.7	0.2	0.0	2.6	1.1	0.1	44.4	1,165
ມັດທະຍົມຕອນຕົ້ນ	58.6	0.5	0.0	0.7	2.1	1.1	27.6	2.8	0.0	0.0	4.1	2.2	0.4	41.4	479
ມັດທະຍົມຕອນປາຍ	56.0	0.0	0.0	0.0	8.6	4.0	17.2	6.8	0.0	0.0	5.4	2.0	0.0	44.0	57
ວິຊາຊີບ/ຊັ້ນກາງ	52.9	0.0	0.0	0.9	6.3	0.9	20.9	11.1	0.0	0.0	4.0	1.2	1.7	47.1	224
ຊັ້ນສູງຂຶ້ນໄປ	69.0	0.2	0.0	0.4	9.1	0.4	17.7	0.0	0.0	0.0	2.7	0.6	0.0	31.0	495

	ວິທີການຄຸມກຳເນີນທັນສະໄໝ								ວິທີການຄຸມກຳເນີດແບບທຳມະຊາດ						
	ບໍ່ໄດ້ໃຊ້ ວິທີໃດ ເລີຍ	ໜັ້ນ ຍິງ	ໜັ້ນ ຊາຍ	ໃສ່ ຮ່ວງ	ສັກ ຢາ	ຝັງ ເຂັ້ມ	ຢາ ເມັດ	ຖົງຢາງ ອານາ ໄມຊາຍ	ຖົງ ຢາງ ອານາ ໄມຍິງ	ໝວກ ກຳບັງ/ ໂຟມ/ເຈ ລີ	ຂະລຳ ເປັນ ບາງ ໄລຍະ	ລ້ງນ້ຳ ກາມ ອອກ ນອກ	ອື່ນ ໆ	ນຳໃຊ້ ວິທີໃດ ໜຶ່ງ	ຈຳນວນ ແມ່ຍິງ 15-24 ປີ ປະຈຸບັນ ແຕ່ງງານ/ຢູ່ ຮ່ວມກັນ
ຈຳນວນເດັກທີ່ອາໄສຢູ່ ນຳ															
0	76.3	0.0	0.0	0.0	1.3	0.2	15.6	4.5	0.0	0.0	1.0	0.9	0.2	23.7	1,129
1	51.0	0.1	0.1	0.8	8.7	1.4	32.4	0.9	0.1	0.0	3.1	1.1	0.3	49.0	1,617
2	43.8	0.8	0.0	1.3	12.9	1.1	34.5	0.4	0.0	0.0	3.5	1.5	0.1	56.2	819
3	55.3	0.5	0.0	0.6	14.8	1.3	25.4	0.0	0.0	0.0	1.2	0.4	0.4	44.7	210
4+	60.8	0.0	0.0	0.6	9.6	0.9	19.1	0.0	0.0	0.0	5.5	3.5	0.0	39.2	54
ດັດຊະນີຄວາມຢູ່ດີກິນ ດີ															
ທຸກຍາກທີ່ສຸດ	67.0	0.3	0.0	0.5	9.7	0.5	19.9	0.3	0.0	0.0	1.3	0.5	0.0	33.0	945
ທຸກ	59.1	0.3	0.0	0.7	10.4	0.9	24.7	0.4	0.0	0.0	2.3	1.0	0.2	40.9	913
ປານກາງ	55.1	0.2	0.0	0.4	6.5	0.7	32.6	0.9	0.0	0.0	2.6	1.1	0.0	44.9	790
ຮັ່ງ	49.1	0.2	0.1	1.3	5.0	1.8	35.1	3.1	0.0	0.0	3.1	1.1	0.1	50.9	707
ຮັ່ງທີ່ສຸດ	50.3	0.4	0.0	0.6	5.1	1.1	27.1	6.9	0.4	0.0	4.0	2.7	1.3	49.7	475

ແຫຼ່ງຂໍ້ມູນ: LSIS II, 2017

ຕາຕະລາງ 5.2 ສະແດງໃຫ້ເຫັນອັດຕາສ່ວນຮ້ອຍຂອງໄວໜຸ່ມຍິງ ອາຍຸ ລະຫວ່າງ 15-24 ປີ ຜູ້ທີ່ບໍ່ເຄີຍແຕ່ງງານ ຫຼື ບໍ່ໄດ້ຢູ່ຮ່ວມກັນ ທີ່ມີເພດສຳພັນ ທີ່ກຳລັງນຳໃຊ້ວິທີຄຸມກຳເນີດ ຊຶ່ງໃນຕາຕະລາງນີ້ສະແດງໃຫ້ເຫັນໄວໜຸ່ມຍິງທີ່ມີເພດສຳພັນ ທີ່ໃຊ້ວິທີຄຸມກຳເນີດແບບທັນສະໄໝ ມີ 15.2 ສ່ວນຮ້ອຍ ໂດຍບໍ່ວິທີຄຸມກຳເນີດແບບທຳມະຊາດ. ໄວໜຸ່ມຍິງໃນເຂດຊົນນະບົດນິຍົມໃຊ້ວິທີຄຸມກຳເນີດແບບທັນສະໄໝ ມີອັດຕາສ່ວນສູງກວ່າໄວໜຸ່ມຍິງໃນເຂດຕົວເມືອງ

ຕາຕະລາງ 5.2. ການນຳໃຊ້ວິທີຄຸມກຳເນີດ (ປະຈຸບັນແຕ່ງງານ ຫຼື ຢູ່ຮ່ວມກັນ) ຂອງແມ່ຍິງ ອາຍຸ 15-24 ປີ ແບ່ງຕາມເຂດທີ່ພັກອາໄສ, ພາກ, ແຂວງ, ອາຍຸ ລະດັບການສຶກສາ ແລະ ດັດຊະນີຄວາມຢູ່ດີກິນດີ

	ອັດຕາສ່ວນຂອງການມີເພດສຳພັນຂອງແມ່ຍິງ ຜູ້ທີ່ບໍ່ເຄີຍແຕ່ງງານ ຫຼື ບໍ່ໄດ້ຢູ່ຮ່ວມກັນ ທີ່ກຳລັງນຳໃຊ້ວິທີຄຸມກຳເນີດ ແບ່ງຕາມ:			ຈຳນວນ ຂອງແມ່ຍິງ ທີ່ມີເພດສຳພັນ ອາຍຸ 15-24 ປີ ບໍ່ເຄີຍແຕ່ງງານ ຫຼື ບໍ່ໄດ້ຢູ່ຮ່ວມກັນ
	ດ້ວຍວິທີແບບທັນສະໄໝ	ດ້ວຍວິທີແບບທຳມະຊາດ	ດ້ວຍວິທີໃດໜຶ່ງ	
ລວມ	15.2	0.0	15.2	216
ເຂດທີ່ພັກອາໄສ				
ຕົວເມືອງ	13.9	0.0	13.9	87
ຊົນນະບົດ	16.0	0.0	16.0	129
ພາກ				
ເໜືອ	10.5	0.0	10.5	91
ກາງ	17.1	0.0	17.1	110
ໃຕ້	30.2	0.0	30.2	15
ແຂວງ				
ນະຄອນຫຼວງວຽງຈັນ	0.0	0.0	0.0	42
ຜົ້ງສາລີ	0.0	0.0	0.0	22
ຫຼວງນ້ຳທາ	13.4	0.0	13.4	10
ອຸດົມໄຊ	4.3	0.0	4.3	22
ບໍ່ແກ້ວ	32.3	0.0	32.3	3
ຫຼວງພະບາງ	0.0	0.0	0.0	7
ຫົວພັນ	27.4	0.0	27.4	23
ໄຊຍະບູລີ	0.0	0.0	0.0	4
ຊຽງຂວາງ	32.7	0.0	32.7	14
ວຽງຈັນ	32.7	0.0	32.7	19
ບໍລິຄຳໄຊ	33.8	0.0	33.8	9
ຄຳມ່ວນ	67.4	0.0	67.4	5
ສະຫວັນນະເຂດ	9.2	0.0	9.2	18
ສາລະວັນ	0.0	0.0	0.0	1
ເຊກອງ	0.0	0.0	0.0	3
ຈຳປາສັກ	43.5	0.0	43.5	9
ອັດຕະປື	31.6	0.0	31.6	2

	ອັດຕາສ່ວນຂອງການມີເພດສໍາພັນຂອງແມ່ຍິງ ຜູ້ທີ່ບໍ່ເຄີຍແຕ່ງງານ ຫຼື ບໍ່ໄດ້ຢູ່ຮ່ວມກັນ ທີ່ກໍາລັງ ນໍາໃຊ້ວິທີຄຸມກໍາເນີດ ແບ່ງຕາມ:			ຈໍານວນ ຂອງແມ່ຍິງ ທີ່ມີເພດສໍາພັນ ອາຍຸ 15-24 ປີ ບໍ່ເຄີຍແຕ່ງ ງານ ຫຼື ບໍ່ໄດ້ຢູ່ຮ່ວມ ກັນ
	ດ້ວຍວິທີ ແບບທັນ ສະໄໝ	ດ້ວຍວິທີແບບ ທໍາມະຊາດ	ດ້ວຍວິທີໃດ ໜຶ່ງ	
ໄຊສົມບູນ	0.0	0.0	0.0	3
ອາຍຸ				
15-19	14.1	0.0	14.1	112
15-17	14.7	0.0	14.7	62
18-19	13.3	0.0	13.3	50
20-24	16.4	0.0	16.4	104
ລະດັບການສຶກສາ				
ບໍ່ມີການສຶກສາ	0.0	0.0	0.0	2
ປະຖົມ	20.9	0.0	20.9	32
ມັດທະຍົມຕອນຕົ້ນ	9.1	0.0	9.1	50
ມັດທະຍົມຕອນປາຍ	19.4	0.0	19.4	60
ວິຊາຊີບ/ຊັ້ນກາງ	4.5	0.0	4.5	14
ຊັ້ນສູງຂຶ້ນໄປ	16.2	0.0	16.2	58
ຕັດຊະນີຄວາມຢູ່ດີກິນດີ				
ທຸກຍາກທີ່ສຸດ	10.4	0.0	10.4	24
ທຸກ	4.8	0.0	4.8	38
ປານກາງ	11.2	0.0	11.2	34
ຮັ່ງ	26.9	0.0	26.9	51
ຮັ່ງທີ່ສຸດ	15.8	0.0	15.8	69

ແຫຼ່ງຂໍ້ມູນ: LSIS II, 2017

5.2 ການວາງແຜນຄອບຄົວໂດຍການນໍາໃຊ້ວິທີການໃດໜຶ່ງ

ໄວໜຸ່ມຍິງທີ່ບໍ່ຢາກມີລູກ ແຕ່ບໍ່ໃຊ້ວິທີຄຸມກໍາເນີດ ໝາຍເຖິງ ແມ່ຍິງຍັງຕົກໄຂ່ (ສາມາດມີລູກໄດ້) ທີ່ບໍ່ໄດ້ ໃຊ້ວິທີຄຸມກໍາເນີດໃດໜຶ່ງເລີຍ, ແຕ່ພວກເຂົາຕ້ອງການເລື່ອນເວລາທີ່ຈະຖືພາຄັ້ງຕໍ່ມາອອກໄປ (ການເກີດລູກຫ່າງ) ຫຼື ພວກເຂົາບໍ່ຕ້ອງການມີລູກຕື່ມ (ການຈໍາກັດການເກີດ).

ຕາຕະລາງ 5.3 ສະແດງໃຫ້ເຫັນການວາງແຜນຄອບຄົວໂດຍການນໍາໃຊ້ວິທີການໃດໜຶ່ງ ຂອງໄວໜຸ່ມຍິງ ອາຍຸ 15-24 ປີ ທີ່ແຕ່ງງານແລ້ວ ແລະ ຢູ່ຮ່ວມກັນ. ຂໍ້ມູນໃນຕາຕະລາງດັ່ງກ່າວສະແດງໃຫ້ເຫັນວ່າ ໄວໜຸ່ມຍິງ ອາຍຸ 15-24 ປີ ທີ່ແຕ່ງງານແລ້ວ ແລະ ຢູ່ຮ່ວມກັນ ທີ່ໄດ້ມີການວາງແຜນຄອບຄົວດ້ວຍວິທີໃດໜຶ່ງສູງເຖິງ 71.2 ສ່ວນ ຮ້ອຍ, ໃນນັ້ນ ໄດ້ມີການວາງແຜນດ້ວຍວິທີການແບບທັນສະໄໝ 64.7 ສ່ວນຮ້ອຍ. ສໍາລັບ ຄວາມຕ້ອງການລວມ ກ່ຽວກັບການວາງແຜນຄອບຄົວ ມີ 60.1 ສ່ວນຮ້ອຍ. ໃນນັ້ນ, ໄດ້ມີການວາງແຜນໂດຍການເກີດລູກຫ່າງ 44.9 ສ່ວນຮ້ອຍ ແລະ ການຈໍາກັດການເກີດ 15.2 ສ່ວນຮ້ອຍ. ເຖິງຢ່າງໃດກໍຕາມ, ຍັງມີໄວໜຸ່ມຍິງຈໍານວນໜຶ່ງທີ່ບໍ່ຢາກ ມີລູກ ແຕ່ບໍ່ໄດ້ໃຊ້ວິທີການໃດໆໃນການວາງແຜນຄອບຄົວ ມີເຖິງ 17.3 ສ່ວນຮ້ອຍ (ບໍ່ໄດ້ນໍາໃຊ້ການເກີດລູກຫ່າງ 13.3 ສ່ວນຮ້ອຍ ແລະ ບໍ່ໄດ້ນໍາໃຊ້ການຈໍາກັດການເກີດ 4.0 ສ່ວນຮ້ອຍ).

ຕາຕະລາງ 5.3. ການວາງແຜນຄອບຄົວໂດຍການນໍາໃຊ້ວິທີການໃດໜຶ່ງ ແມ່ຍິງ ອາຍຸ 15-24 ປີ ປະຈຸບັນແຕ່ງງານ/ຢູ່ຮ່ວມກັນ ແບ່ງຕາມເຂດທີ່ຢູ່ອາໄສ, ພາກ, ແຂວງ, ອາຍຸ, ລະດັບການສຶກສາ ແລະ ດັດຊະນີຄວາມຢູ່ດີກິນດີ

	ການບໍ່ຢາກມີລູກແຕ່ບໍ່ ໃຊ້ວິທີການວາງແຜນ ຄອບຄົວ		ຄວາມຕ້ອງການວາງ ແຜນຄອບຄົວ (ປະຈຸ ບັນນໍາໃຊ້ວິທີຄຸມ ກໍາເນີດ)		ຄວາມຕ້ອງການລວມ ສໍາລັບການວາງແຜນ ຄອບຄົວ		ຈໍານວນ ແມ່ຍິງທີ່ ແຕ່ງງານ ຫຼື ຢູ່ ຮ່ວມກັນ	ອັດຕາສ່ວນຮ້ອຍຂອງ ຄວາມຕ້ອງການ ການວາງແຜນ ຄອບຄົວທີ່ມີຄວາມ ພໍໃຈ		ຈໍານວນແມ່ຍິງ ທີ່ແຕ່ງງານ ຫຼື ຢູ່ຮ່ວມກັນ ມີ ຄວາມ ຕ້ອງການວາງ ແຜນຄອບຄົວ
	ການເກີດ ລູກຫ່າງ	ການຈໍາກັດ ການເກີດ	ການເກີດ ລູກຫ່າງ	ການຈໍາກັດ ການເກີດ	ການເກີດ ລູກຫ່າງ	ການຈໍາກັດ ການເກີດ		ວິທີໃດ ໜຶ່ງ	ວິທີແບບ ທັນສະໄໝ	
ລວມ	13.3	4.0	31.5	11.2	44.9	15.2	3,829	71.2	64.7	2,298
ເຂດທີ່ພັກອາໄສ										
ຕົວເມືອງ	14.4	3.9	35.0	12.0	49.5	15.8	875	71.9	61.4	571
ຊົນນະບົດ	13.0	4.0	30.5	10.9	43.5	15.0	2,954	70.9	65.9	1,727
ພາກ										
ເໜືອ	11.9	5.0	29.3	12.7	41.2	17.7	1,349	71.2	67.3	795
ກາງ	14.0	3.5	32.0	10.6	46.0	14.1	1,743	70.9	63.0	1,047
ໃຕ້	14.4	3.3	34.4	9.8	48.8	13.1	738	71.5	64.2	456
ແຂວງ										
ນະຄອນຫຼວງວຽງຈັນ	14.6	6.3	31.2	16.6	45.8	23.0	312	69.6	61.2	215
ຜົ້ງສາລີ	7.4	4.4	12.2	16.5	19.6	20.9	117	70.9	62.1	47
ຫຼວງນໍ້າທາ	4.5	4.7	26.7	19.3	31.2	24.0	126	83.3	79.7	70
ອຸດົມໄຊ	17.8	4.3	25.0	11.2	42.8	15.6	267	62.0	54.8	156
ບໍ່ແກ້ວ	11.7	4.0	35.1	11.1	46.9	15.1	137	74.6	68.5	85
ຫຼວງພະບາງ	12.6	6.3	27.5	11.1	40.1	17.4	283	67.0	63.4	163
ຫົວພັນ	14.0	6.2	20.2	12.6	34.3	18.8	213	61.8	61.8	113

	ການບໍ່ຢາກມີລູກແຕ່ບໍ່ ໃຊ້ວິທີການວາງແຜນ ຄອບຄົວ		ຄວາມຕ້ອງການວາງ ແຜນຄອບຄົວ (ປະຈຸ ບັນນໍາໃຊ້ວິທີຄຸມ ກໍາເນີດ)		ຄວາມຕ້ອງການລວມ ສໍາລັບການວາງແຜນ ຄອບຄົວ		ຈໍານວນ ແມ່ຍິງທີ່ ແຕ່ງງານ ຫຼື ຢູ່ ຮ່ວມກັນ	ອັດຕາສ່ວນຮ້ອຍຂອງ ຄວາມຕ້ອງການ ການວາງແຜນ ຄອບຄົວທີ່ມີຄວາມ ພໍໃຈ		ຈໍານວນແມ່ຍິງ ທີ່ແຕ່ງງານ ຫຼື ຢູ່ຮ່ວມກັນ ມີ ຄວາມ ຕ້ອງການວາງ ແຜນຄອບຄົວ
	ການເກີດ ລູກຫ່າງ	ການຈໍາກັດ ການເກີດ	ການເກີດ ລູກຫ່າງ	ການຈໍາກັດ ການເກີດ	ການເກີດ ລູກຫ່າງ	ການຈໍາກັດ ການເກີດ		ວິທີໃດ ໜຶ່ງ	ວິທີແບບ ທັນສະໄໝ	
ໄຊຍະບູລີ	8.4	4.1	54.4	11.7	62.8	15.7	206	84.1	82.9	162
ຊຽງຂວາງ	14.3	3.9	26.6	8.9	40.9	12.8	182	66.1	47.8	98
ວຽງຈັນ	13.0	3.2	29.2	14.7	42.2	17.9	279	73.1	66.0	168
ບໍລິຄໍາໄຊ	10.3	2.6	49.6	10.2	59.9	12.8	219	82.4	66.6	159
ຄໍາມ່ວນ	11.6	2.0	41.5	6.4	53.1	8.4	211	77.9	75.1	130
ສະຫວັນນະເຂດ	15.7	2.2	27.8	7.6	43.5	9.8	455	66.4	63.9	242
ສາລະວັນ	15.3	1.4	36.6	10.3	51.9	11.7	249	73.8	71.3	158
ເຊກອງ	23.1	13.1	17.6	11.9	40.7	24.9	76	44.9	40.8	50
ຈໍາປາສັກ	11.2	1.9	38.0	8.0	49.2	10.0	325	77.7	63.8	193
ອັດຕະປື	15.8	4.9	29.4	13.1	45.2	18.0	88	67.2	66.2	55
ໄຊສົມບູນ	20.1	6.3	10.1	5.8	30.2	12.1	84	37.7	36.6	36
ອາຍຸ										
15-19	15.0	2.7	27.3	4.7	42.3	7.4	1,108	64.5	58.5	550
15-17	15.1	2.7	21.0	4.1	36.2	6.8	395	58.5	52.5	170
18-19	14.9	2.7	30.8	5.0	45.7	7.7	712	67.1	61.2	380
20-24	12.7	4.5	33.2	13.8	45.9	18.3	2,722	73.3	66.7	1,748
ລະດັບການສຶກສາ										
ບໍ່ມີການສຶກສາ	13.5	3.7	20.2	10.8	33.7	14.5	495	64.3	57.5	238
ປະຖົມ	11.5	4.2	31.6	13.5	43.1	17.7	1,409	74.2	70.1	857
ມັດທະຍົມຕອນຕົ້ນ	13.2	4.0	32.8	11.6	46.0	15.6	1,165	72.1	66.0	718

	ການບໍ່ຢາກມີລູກແຕ່ບໍ່ ໃຊ້ວິທີການວາງແຜນ ຄອບຄົວ		ຄວາມຕ້ອງການວາງ ແຜນຄອບຄົວ (ປະຈຸ ບັນນໍາໃຊ້ວິທີຄຸມ ກໍາເນີດ)		ຄວາມຕ້ອງການລວມ ສໍາລັບການວາງແຜນ ຄອບຄົວ		ຈໍານວນ ແມ່ຍິງທີ່ ແຕ່ງງານ ຫຼື ຢູ່ ຮ່ວມກັນ	ອັດຕາສ່ວນຮ້ອຍຂອງ ຄວາມຕ້ອງການ ການວາງແຜນ ຄອບຄົວທີ່ມີຄວາມ ພໍໃຈ		ຈໍານວນແມ່ຍິງ ທີ່ແຕ່ງງານ ຫຼື ຢູ່ຮ່ວມກັນ ມີ ຄວາມ ຕ້ອງການວາງ ແຜນຄອບຄົວ
	ການເກີດ ລູກຫ່າງ	ການຈໍາກັດ ການເກີດ	ການເກີດ ລູກຫ່າງ	ການຈໍາກັດ ການເກີດ	ການເກີດ ລູກຫ່າງ	ການຈໍາກັດ ການເກີດ		ວິທີໃດ ໜຶ່ງ	ວິທີແບບ ທັນສະໄໝ	
ມັດທະຍົມຕອນປາຍ	17.7	4.3	34.1	7.3	51.8	11.6	479	65.3	54.7	304
ວິຊາຊີບ/ຊັ້ນກາງ	17.4	3.8	40.8	3.2	58.2	7.0	57	67.4	56.2	37
ຊັ້ນສູງຂຶ້ນໄປ	14.4	2.8	41.8	5.3	56.2	8.2	224	73.2	62.4	144
ດັດຊະນີຄວາມຢູ່ດີກົນດີ										
ທຸກຍາກທີ່ສຸດ	13.6	4.9	20.6	12.4	34.3	17.2	945	64.1	60.5	487
ທຸກ	13.1	3.4	29.5	11.4	42.7	14.8	913	71.2	65.0	524
ປານກາງ	14.1	3.5	34.4	10.6	48.4	14.0	790	71.9	65.9	493
ຮັ່ງ	10.4	4.5	40.6	10.3	51.0	14.7	707	77.4	71.0	465
ຮັ່ງທີ່ສຸດ	16.2	3.4	38.9	10.9	55.0	14.3	475	71.7	60.1	329

ແຫຼ່ງຂໍ້ມູນ: LSIS II, 2017

ຕາຕະລາງ 5.4 ສະແດງໃຫ້ເຫັນການວາງແຜນຄອບຄົວໂດຍການນໍາໃຊ້ວິທີການໃດໜຶ່ງ ຂອງໄວໜຸ່ມຍິງ ອາຍຸ 15-24 ປີ ປະຈຸບັນບໍ່ທັນໄດ້ແຕ່ງງານ/ບໍ່ໄດ້ຢູ່ຮ່ວມກັນ. ຂໍ້ມູນໃນຕາຕະລາງດັ່ງກ່າວສະແດງໃຫ້ເຫັນວ່າ ໄວໜຸ່ມຍິງ ອາຍຸ 15-24 ປີ ທີ່ບໍ່ທັນໄດ້ແຕ່ງງານແລ້ວ/ບໍ່ໄດ້ຢູ່ຮ່ວມກັນ ທີ່ໄດ້ມີການວາງແຜນຄອບຄົວດ້ວຍວິທີໃດໜຶ່ງ ສູງເຖິງ 16.9 ສ່ວນຮ້ອຍ, ໃນນັ້ນ ໄດ້ມີການວາງແຜນດ້ວຍວິທີການແບບທັນສະໄຫມ 16.9 ສ່ວນຮ້ອຍ ໂດຍບໍ່ໄດ້ມີການວາງແຜນໂດຍໃຊ້ວິທີການແບບອື່ນ. ສໍາລັບ ຄວາມຕ້ອງການລວມກ່ຽວກັບການວາງແຜນຄອບຄົວ ມີ 90.2 ສ່ວນຮ້ອຍ ໃນນັ້ນ ໄດ້ມີການວາງແຜນໂດຍການເກີດລູກຫ່າງ 85.8 ສ່ວນຮ້ອຍ ແລະ ການຈໍາກັດການເກີດ 4.4 ສ່ວນຮ້ອຍ. ເຖິງຢ່າງໃດກໍ່ຕາມ, ສິ່ງທີ່ໜ້າເປັນຫວ່າງ ຂອງໄວໜຸ່ມຍິງ ອາຍຸ 15-24 ປີ ປະຈຸບັນບໍ່ທັນໄດ້ແຕ່ງງານ/ບໍ່ໄດ້ຢູ່ຮ່ວມກັນ ກຸ່ມນີ້ແມ່ນ ບໍ່ຢາກມີລູກແຕ່ບໍ່ໄດ້ໃຊ້ວິທີການໃດໆໃນການວາງແຜນຄອບຄົວ ມີສູງເຖິງ 75 ສ່ວນຮ້ອຍ (ບໍ່ໄດ້ນໍາໃຊ້ການເກີດລູກຫ່າງ 71 ສ່ວນຮ້ອຍ ແລະ ບໍ່ໄດ້ນໍາໃຊ້ການຈໍາກັດການເກີດ 4.0 ສ່ວນຮ້ອຍ).

ຕາຕະລາງ 5.4. ການວາງແຜນຄອບຄົວໂດຍການນໍາໃຊ້ວິທີການໃດໜຶ່ງ ແມ່ຍິງ ອາຍຸ 15-24 ປີ ປະຈຸບັນບໍ່ທັນໄດ້ແຕ່ງງານ/ບໍ່ໄດ້ຢູ່ຮ່ວມກັນ ແບ່ງຕາມເຂດທີ່ພັກອາໄສ, ພາກ, ແຂວງ, ອາຍຸ, ລະດັບການສຶກສາ ແລະ ດັດຊະນີຄວາມຢູ່ດີກິນດີ

	ການບໍ່ຢາກມີລູກແຕ່ບໍ່ໃຊ້ວິທີການວາງແຜນຄອບຄົວ		ຄວາມຕ້ອງການວາງແຜນຄອບຄົວ (ປະຈຸບັນນໍາໃຊ້ວິທີຄຸມກໍາເນີດ)		ຄວາມຕ້ອງການລວມສໍາລັບການວາງແຜນຄອບຄົວ		ຈໍານວນຂອງແມ່ຍິງມີເພດສໍາພັນ ທີ່ບໍ່ເຄີຍແຕ່ງງານ ຫຼື ບໍ່ໄດ້ຢູ່ຮ່ວມກັນ	ອັດຕາສ່ວນຮ້ອຍຂອງຄວາມຕ້ອງການ ການວາງແຜນຄອບຄົວທີ່ມີຄວາມພໍໃຈ		ຈໍານວນແມ່ຍິງທີ່ແຕ່ງງານ ຫຼື ຢູ່ຮ່ວມກັນ ມີຄວາມຕ້ອງການວາງແຜນຄອບຄົວ
	ການເກີດລູກ ຫ່າງ	ການຈໍາກັດ ການເກີດ	ການເກີດ ລູກຫ່າງ	ການຈໍາກັດ ການເກີດ	ການເກີດ ລູກຫ່າງ	ການຈໍາກັດ ການເກີດ		ວິທີໃດໜຶ່ງ	ວິທີແບບ ທັນສະໄໝ	
ລວມ	71.0	4.0	14.7	0.4	85.8	4.4	216	16.9	16.9	195
ເຂດທີ່ພັກອາໄສ										
ຕົວເມືອງ	75.7	2.3	12.8	1.1	88.5	3.4	87	15.2	15.2	80
ຊົນນະບົດ	67.9	5.1	16.0	0.0	83.9	5.1	129	18.0	18.0	115
ພາກ										
ເໜືອ	71.8	3.7	9.4	1.1	81.3	4.7	91	12.2	12.2	79
ກາງ	70.5	4.7	17.1	0.0	87.6	4.7	110	18.6	18.6	102
ໃຕ້	69.8	0.0	30.2	0.0	100.0	.0	15	30.2	30.2	15
ແຂວງ										
ນະຄອນຫຼວງວຽງຈັນ	77.1	7.8	0.0	0.0	77.1	7.8	42	0.0	0.0	36
ຜົ້ງສາລີ	97.3	0.0	0.0	0.0	97.3	0.0	22	0.0	0.0	22
ຫຼວງນໍ້າທາ	44.1	31.0	13.4	0.0	57.5	31.0	10	15.1	15.1	8
ອຸດົມໄຊ	70.8	0.0	0.0	4.3	70.8	4.3	22	5.7	5.7	17
ບໍ່ແກ້ວ	56.3	11.4	32.3	0.0	88.6	11.4	3	32.3	32.3	3
ຫຼວງພະບາງ	19.9	0.0	0.0	0.0	19.9	0.0	7	0.0	0.0	1
ຫົວພັນ	72.6	0.0	27.4	0.0	100.0	0.0	23	27.4	27.4	23

	ການບໍ່ຢາກມີລູກແຕ່ບໍ່ ໃຊ້ວິທີການວາງແຜນ ຄອບຄົວ		ຄວາມຕ້ອງການວາງ ແຜນຄອບຄົວ (ປະຈຸ ບັນນໍາໃຊ້ວິທີຄຸມ ກໍາເນີດ)		ຄວາມຕ້ອງການລວມ ສໍາລັບການວາງແຜນ ຄອບຄົວ		ຈໍານວນ ຂອງແມ່ຍິງ ມີເພດ ສໍາພັນ ທີ່ບໍ່ ເຄີຍແຕ່ງ ງານ ຫຼື ບໍ່ ໄດ້ຢູ່ຮ່ວມ ກັນ	ອັດຕາສ່ວນຮ້ອຍຂອງ ຄວາມຕ້ອງການ ການ ວາງແຜນຄອບຄົວທີ່ມີ ຄວາມພໍໃຈ		ຈໍານວນ ແມ່ຍິງທີ່ ແຕ່ງງານ ຫຼື ຢູ່ຮ່ວມກັນ ມີ ຄວາມ ຕ້ອງການວາງ ແຜນຄອບຄົວ
	ການ ເກີດລູກ ຫ່າງ	ການຈໍາກັດ ການເກີດ	ການເກີດ ລູກຫ່າງ	ການ ຈໍາກັດ ການເກີດ	ການເກີດ ລູກຫ່າງ	ການ ຈໍາກັດ ການເກີດ	ວິທີໃດໜຶ່ງ	ວິທີແບບ ຫັນສະໄ ໝ		
ໄຊຍະບູລີ	100.0	0.0	0.0	0.0	100.0	0.0	4	0.0	0.0	4
ຊຽງຂວາງ	61.7	5.6	32.7	0.0	94.4	5.6	14	32.7	32.7	14
ວຽງຈັນ	61.6	5.8	32.7	0.0	94.2	5.8	19	32.7	32.7	19
ບໍລິຄໍາໄຊ	66.2	0.0	33.8	0.0	100.0	0.0	9	33.8	33.8	9
ຄໍາມ່ວນ	0.0	0.0	67.4	0.0	67.4	0.0	5	100.0	100.0	3
ສະຫວັນນະເຂດ	90.8	0.0	9.2	0.0	100.0	0.0	18	9.2	9.2	18
ສາລະວັນ	100.0	0.0	0.0	0.0	100.0	0.0	1	0.0	0.0	1
ເຊກອງ	100.0	0.0	0.0	0.0	100.0	0.0	3	0.0	0.0	3
ຈໍາປາສັກ	56.5	0.0	43.5	0.0	100.0	0.0	9	43.5	43.5	9
ອັດຕະປື	68.4	0.0	31.6	0.0	100.0	0.0	2	31.6	31.6	2
ໄຊສົມບູນ	79.7	0.0	0.0	0.0	79.7	0.0	3	0.0	0.0	2
ອາຍຸ										
15-19	70.3	3.6	14.1	0.0	84.3	3.6	112	16.0	16.0	99
15-17	70.8	4.5	14.7	0.0	85.5	4.5	62	16.4	16.4	56
18-19	69.6	2.5	13.3	0.0	82.9	2.5	50	15.6	15.6	43
20-24	71.8	4.3	15.5	0.9	87.3	5.2	104	17.7	17.7	96
ລະດັບການສຶກສາ										
ບໍ່ມີການສຶກສາ	75.5	24.5	0.0	0.0	75.5	24.5	2	0.0	0.0	2
ປະຖົມ	56.8	11.0	20.9	0.0	77.6	11.0	32	23.5	23.5	28
ມັດທະຍົມຕອນຕົ້ນ	71.9	5.7	9.1	0.0	81.1	5.7	50	10.6	10.6	44

	ການບໍ່ຢາກມີລູກແຕ່ບໍ່ໃຊ້ວິທີການວາງແຜນຄອບຄົວ		ຄວາມຕ້ອງການວາງແຜນຄອບຄົວ (ປະຈຸບັນນໍາໃຊ້ວິທີຄຸມກໍາເນີດ)		ຄວາມຕ້ອງການລວມສໍາລັບການວາງແຜນຄອບຄົວ		ຈໍານວນຂອງແມ່ຍິງມີເພດສໍາພັນ ທີ່ບໍ່ເຄີຍແຕ່ງງານ ຫຼື ບໍ່ໄດ້ຢູ່ຮ່ວມກັນ	ອັດຕາສ່ວນຮ້ອຍຂອງຄວາມຕ້ອງການ ການວາງແຜນຄອບຄົວທີ່ມີຄວາມພໍໃຈ		ຈໍານວນແມ່ຍິງທີ່ແຕ່ງງານ ຫຼື ຢູ່ຮ່ວມກັນ ມີຄວາມຕ້ອງການວາງແຜນຄອບຄົວ
	ການເກີດລູກ ຫ່າງ	ການຈໍາກັດ ການເກີດ	ການເກີດ ລູກຫ່າງ	ການຈໍາກັດ ການເກີດ	ການເກີດ ລູກຫ່າງ	ການຈໍາກັດ ການເກີດ		ວິທີໃດໜຶ່ງ	ວິທີແບບ ທັນສະໄໝ	
ມັດທະຍົມຕອນປາຍ	69.3	2.7	19.4	0.0	88.8	2.7	60	21.2	21.2	55
ວິຊາຊີບ/ຊັ້ນກາງ	85.6	0.0	4.5	0.0	90.1	0.0	14	4.9	4.9	13
ຊັ້ນສູງຂຶ້ນໄປ	76.1	0.0	14.5	1.7	90.6	1.7	58	17.5	17.5	53
ດັດຊະນີຄວາມຢູ່ດີກິນດີ										
ທຸກຍາກທີ່ສຸດ	77.7	1.6	10.4	0.0	88.0	1.6	24	11.6	11.6	22
ທຸກ	87.5	1.6	4.8	0.0	92.3	1.6	38	5.1	5.1	36
ປານກາງ	67.1	5.9	11.2	0.0	78.3	5.9	34	13.3	13.3	28
ຮັ່ງ	61.1	4.4	25.0	1.9	86.2	6.2	51	29.1	29.1	47
ຮັ່ງທີ່ສຸດ	68.9	4.8	15.8	0.0	84.7	4.8	69	17.7	17.7	62

ແຫຼ່ງຂໍ້ມູນ: LSIS II, 2017

ພາກທີ 6: ຄວາມຮູ້ກ່ຽວກັບເຊື້ອ ເຮສໄອວີ/ພະຍາດເອດ (HIV/AIDS)

6.1 ຄວາມຮູ້ກ່ຽວກັບ ເຊື້ອ ເຮສໄອວີ/ພະຍາດເອດ (HIV/AIDS)

ໜຶ່ງໃນບັນດາເງື່ອນໄຂທີ່ມີຄວາມສໍາຄັນ ເພື່ອຫຼຸດຜ່ອນອັດຕາການຕິດເຊື້ອ ເຮສໄອວີ/ພະຍາດເອດ (HIV/AIDS) ແມ່ນການມີຄວາມຮູ້ທີ່ຖືກຕ້ອງກ່ຽວກັບການສົ່ງເຊື້ອ ເຮສໄອວີ/ພະຍາດເອດ (HIV/AIDS) ແລະ ຍຸດທະສາດໃນການປ້ອງການການສົ່ງເຊື້ອດັ່ງກ່າວ. ຂໍ້ມູນຂ່າວສານທີ່ຖືກຕ້ອງຄືບາດກ້າວທໍາອິດ ໃນການເພີ່ມທະວີຄວາມເຂົ້າໃຈກ່ຽວກັບເຊື້ອດັ່ງກ່າວ ແລະ ການເຮັດໃຫ້ໄວໜຸ່ມ ແລະ ຄົນໜຸ່ມ ໄດ້ຮັບເຄື່ອງມືໃນການປົກປ້ອງຕົນເອງຈາກເຊື້ອດັ່ງກ່າວ. ຄວາມຮັບຮູ້ທີ່ບໍ່ຖືກຕ້ອງກ່ຽວກັບ ເຊື້ອ ເຮສໄອວີ/ພະຍາດເອດ (HIV/AIDS) ເປັນເລື່ອງປົກກະຕິ ແລະ ມັນຍັງສາມາດເຮັດໃຫ້ໄວໜຸ່ມ ແລະ ຄົນໜຸ່ມ ເກີດຄວາມສັບສົນ ແລະ ຫຼຸດຜ່ອນຄວາມອາດສາມາດໃນການປ້ອງກັນຕົນເອງລົງ. ຂໍ້ມູນທີ່ມີໃນພາກນີ້ ແມ່ນຂໍ້ມູນຂອງ ໄວໜຸ່ມຍິງ ແລະ ຊາຍ ທີ່ມີ ອາຍຸລະຫວ່າງ 15-24 ປີ ກ່ຽວກັບ ຄວາມຮູ້ທົ່ວໄປຂອງການຕິດຕໍ່ກັນຂອງເຊື້ອ ເຮສໄອວີ/ພະຍາດເອດ (HIV/AIDS), ການຕິດຕໍ່ກັນຂອງເຊື້ອ ເຮສໄອວີ/ພະຍາດເອດ (HIV/AIDS) ຈາກແມ່ສູ່ລູກ, ຫັດສະນະຄະຕິ ແລະ ແນວຄວາມຄິດຂອງໄວໜຸ່ມຕໍ່ກັບຜູ້ທີ່ດໍາລົງຊີວິດຮ່ວມກັບຕິດເຊື້ອ ເຮສໄອວີ/ພະຍາດເອດ (HIV/AIDS) ແລະ ຄວາມຮູ້ກ່ຽວກັບສະຖານທີ່ໄປກວດເລືອດຫາເຊື້ອ ເຮສໄອວີ/ພະຍາດເອດ (HIV/AIDS).

ອີງໃສ່ຜົນການສໍາຫຼວດດັດຊະນີໝາຍສັງຄົມ ຄັ້ງທີ II ປີ 2017 ໃນ ສປປ ລາວ ສະແດງໃຫ້ເຫັນວ່າ 63 ສ່ວນຮ້ອຍ ຂອງໄວໜຸ່ມຍິງ ແລະ 67 ສ່ວນຮ້ອຍ ຂອງໄວໜຸ່ມຊາຍ ອາຍຸ 15-24 ປີ ແມ່ນເຄີຍໄດ້ຍິນ ກ່ຽວກັບ ໂລກເອດສ (ຕາຕະລາງ 6.1 ແລະ 6.2). ສັດສ່ວນຂອງໄວໜຸ່ມທີ່ເຄີຍໄດ້ຍິນ ກ່ຽວກັບ ໂລກເອດສ ໃນເຂດຕົວເມືອງ ແມ່ນສູງກວ່າໄວໜຸ່ມຢູ່ເຂດຊົນນະບົດ ແລະ ສ່ວນຮ້ອຍຂອງຜູ້ທີ່ຮູ້ຈັກວ່າການຕິດຕໍ່ກັນຂອງໄວຮັສ ສາມາດປ້ອງກັນໄດ້ ໃນເຂດຕົວເມືອງຍັງເຫັນວ່າມີສູງກວ່າໃນເຂດຊົນນະບົດ. ນອກນັ້ນ, ມີພຽງແຕ່ 40 ສ່ວນຮ້ອຍ ຂອງໄວໜຸ່ມຍິງໃນເຂດຊົນນະບົດ ທີ່ຮູ້ວ່າຄົນທີ່ເບິ່ງຄືສຸຂະພາບດີກໍສາມາດຕິດເຊື້ອ ເຮສໄອວີ/ພະຍາດເອດ (HIV/AIDS) ໄດ້ເຊັ່ນກັນ ແລະ ນີ້ກໍອາດຈະແມ່ນບັນຫາໜຶ່ງທີ່ສ້ອງແສງໃຫ້ເຫັນເຖິງຫຼາຍປັດໃຈ ທີ່ເຮັດໃຫ້ໄວໜຸ່ມຍິງໃນເຂດຊົນນະບົດຍັງບໍ່ສາມາດເຂົ້າເຖິງຂໍ້ມູນຂ່າວສານ, ຄວາມຮັບຮູ້ ກ່ຽວກັບ ໂລກພະຍາດເອດ ແລະ ວິທີປ້ອງກັນການຕິດຕໍ່ກັນຂອງ ເຊື້ອ ເຮສໄອວີ/ພະຍາດເອດ (HIV/AIDS).

ຕາຕະລາງ 6.1. ຄວາມຮູ້ກ່ຽວກັບການຕິດຕໍ່ກັນຂອງເຊື້ອ ເຮສໄອວີ/ພະຍາດເອດ (HIV/AIDS) (ສໍາລັບໄວໜຸ່ມຍິງ) ຂອງໄວໜຸ່ມຍິງ ອາຍຸ 15-24 ປີ ແບ່ງຕາມເຂດທີ່ພັກອາໄສ, ພາກ, ແຂວງ ອາຍຸ, ລະດັບການສຶກສາ, ສະພາບສົມລົດ ແລະ ດັດຊະນີຄວາມຢູ່ດີກິນດີ

	ອັດຕາສ່ວນຮ້ອຍຂອງຜູ້ທີ່ເຄີຍໄດ້ຍິນກ່ຽວກັບໂລກເອດສ	ອັດຕາສ່ວນຮ້ອຍຂອງຜູ້ທີ່ຮູ້ຈັກວ່າການຕິດຕໍ່ກັນຂອງພະຍາດສາມາດປ້ອງກັນໄດ້ດ້ວຍ			ອັດຕາສ່ວນຮ້ອຍຂອງຜູ້ທີ່ຮູ້ວ່າບຸກຄົນທີ່ເບິ່ງແຂງແຮງສຸຂະພາບດີກໍສາມາດພະຍາດເອດໄດ້ເຊັ່ນກັນ	ອັດຕາສ່ວນຮ້ອຍຂອງຜູ້ທີ່ຮູ້ວ່າເຊື້ອ ເຮສໄອວີ/ພະຍາດເອດ (HIV/AIDS) ບໍ່ສາມາດຕິດຕໍ່ກັນໂດຍຜ່ານ:			ອັດຕາສ່ວນຮ້ອຍຂອງຜູ້ທີ່ເຂົ້າໃຈຜິດທີ່ສຸດກ່ຽວກັບພະຍາດ ແລະ ຮູ້ຈັກວ່າບຸກຄົນທີ່ເບິ່ງຄີແຂງແຮງສຸຂະພາບດີ ກໍສາມາດຕິດພະຍາດເອດໄດ້ເຊັ່ນກັນ	ອັດຕາສ່ວນຮ້ອຍຂອງຜູ້ທີ່ມີຄວາມຮູ້ທີ່ໄວໄປກ່ຽວກັບພະຍາດເອດ ໄດ້ເຊັ່ນກັນ	ຈໍານວນແມ່ຍິງ 15-24 ປີ
		ມີຄຸນອນທີ່ບໍ່ຕິດພະຍາດເອດພຽງຄົນດຽວ	ໃຊ້ຖົງຢາງອານາໄມທຸກຄັ້ງທີ່ມີເພດສໍາພັນ	ທັງສອງ		ຍຸງກັດ	ປະກົດການເໝືອທໍາມະຊາດ	ກິນອາຫານຮ່ວມກັບຜູ້ຕິດ ເຊື້ອ ເຮສໄອວີ/ພະຍາດເອດ			
ລວມ	62.9	55.2	52.8	48.6	51.6	32.4	54.0	44.1	23.2	19.3	8,590
ເຂດທີ່ພັກອາໄສ											
ຕົວເມືອງ	82.7	74.3	72.2	66.5	70.7	44.3	75.3	60.9	33.1	28.0	2,598
ຊົນນະບົດ	54.3	46.9	44.4	40.9	43.3	27.3	44.7	36.8	18.9	15.6	5,991
ພາກ											
ເໜືອ	52.4	46.9	43.1	39.9	42.7	32.3	47.6	40.6	23.4	18.7	2,662
ກາງ	71.3	62.6	60.7	55.9	58.7	33.3	61.2	48.0	23.2	19.6	4,151
ໃຕ້	58.9	50.1	48.8	44.8	48.4	30.5	46.6	40.2	22.8	19.7	1,777
ແຂວງ											
ນະຄອນຫຼວງວຽງຈັນ	90.7	78.7	79.7	71.3	79.5	43.1	82.4	63.2	31.0	26.0	993
ຜົ້ງສາລີ	40.1	38.6	36.1	35.3	30.9	15.5	26.0	19.0	7.0	4.6	225
ຫຼວງນໍ້າທາ	50.6	43.4	36.2	33.4	37.8	30.3	45.3	39.9	21.9	16.3	245
ອຸດົມໄຊ	77.5	67.8	62.0	56.7	58.5	55.7	73.0	61.4	35.8	28.1	535
ບໍ່ແກ້ວ	72.1	61.0	59.5	53.2	53.7	39.8	63.8	57.7	30.7	24.9	248

	ອັດຕາສ່ວນຮ້ອຍຂອງຜູ້ທີ່ເຄີຍໄດ້ຍິນກ່ຽວກັບໂລກເອດສ	ອັດຕາສ່ວນຮ້ອຍຂອງຜູ້ທີ່ຮູ້ຈັກວ່າການຕິດຕໍ່ກັນຂອງພະຍາດສາມາດປ້ອງກັນໄດ້ດ້ວຍ			ອັດຕາສ່ວນຮ້ອຍຂອງຜູ້ທີ່ຮູ້ວ່າບຸກຄົນທີ່ເບິ່ງແຂງແຮງສຸຂະພາບດີກໍ່ສາມາດພະຍາດເອດໄດ້ເຊັ່ນກັນ	ອັດຕາສ່ວນຮ້ອຍຂອງຜູ້ທີ່ຮູ້ວ່າເຊື້ອ ເຮສໄອວີ/ພະຍາດເອດ (HIV/AIDS) ບໍ່ສາມາດຕິດຕໍ່ກັນໂດຍຜ່ານ:			ອັດຕາສ່ວນຮ້ອຍຂອງຜູ້ທີ່ເຂົ້າໃຈຜິດທີ່ສຸດກ່ຽວກັບພະຍາດ ແລະ ຮູ້ຈັກວ່າບຸກຄົນທີ່ເບິ່ງຄືແຂງແຮງສຸຂະພາບດີກໍ່ສາມາດຕິດພະຍາດເອດໄດ້ເຊັ່ນກັນ	ອັດຕາສ່ວນຮ້ອຍຂອງຜູ້ທີ່ມີຄວາມຮູ້ທົ່ວໄປກ່ຽວກັບພະຍາດເອດ ໄດ້ເຊັ່ນກັນ	ຈຳນວນແມ່ຍິງ 15-24 ປີ
		ມີຄຸນນະພາບທີ່ບໍ່ຕິດພະຍາດເອດພຽງຄົນດຽວ	ໃຊ້ຖົງຢາງອານາໄມທຸກຄັ້ງທີ່ມີເພດສຳພັນ	ທັງສອງ		ຍຸງກັດ	ປະກົດການເໝືອທຳມະຊາດ	ກິນອາຫານຮ່ວມກັບຜູ້ຕິດ ເຊື້ອ ເຮສໄອວີ/ພະຍາດເອດ			
ຫຼວງພະບາງ	49.1	47.0	44.1	42.7	46.6	29.1	45.0	40.0	24.7	22.2	574
ຫົວພັນ	19.3	18.9	15.2	15.0	15.5	12.3	19.1	16.4	9.5	6.6	390
ໄຊຍະບູລີ	51.9	44.2	41.9	36.6	45.0	31.3	48.5	39.3	24.2	18.2	445
ຊຽງຂວາງ	31.5	30.0	28.0	26.7	26.1	15.8	29.8	22.1	10.4	8.8	393
ວຽງຈັນ	74.3	62.1	58.4	51.1	59.7	30.2	60.0	46.5	21.3	17.0	556
ບໍລິຄຳໄຊ	79.1	69.7	71.1	66.6	54.1	39.5	75.5	50.9	21.2	18.8	401
ຄຳມ່ວນ	59.4	54.2	54.4	50.8	46.6	26.5	54.9	38.6	17.6	15.6	492
ສະຫວັນນະເຂດ	70.5	64.1	59.2	56.6	62.1	36.1	53.8	50.6	27.2	23.2	1,167
ສາລະວັນ	39.0	36.4	33.4	32.3	32.5	29.0	36.2	32.4	23.6	21.2	556
ເຊກອງ	48.6	38.8	37.6	32.3	39.7	20.4	39.2	33.7	13.2	9.2	165
ຈຳປາສັກ	70.8	56.8	56.6	50.6	57.3	34.7	53.6	45.2	25.1	21.3	855
ອັດຕະປື	72.1	68.9	67.5	64.9	61.2	24.9	52.1	45.8	18.7	17.5	201
ໄຊສົມບູນ	59.9	40.5	33.8	29.8	26.9	10.7	48.3	23.8	4.8	1.1	149
ອາຍຸ											
15-24	62.9	55.2	52.8	48.6	51.6	32.4	54.0	44.1	23.2	19.3	8,590
15-19	63.1	55.0	52.5	48.1	51.7	32.5	53.6	43.9	23.1	19.1	4,565
15-17	63.5	55.4	52.9	48.7	51.8	33.6	53.5	44.2	23.7	19.8	2,796

	ອັດຕາສ່ວນຮ້ອຍຂອງຜູ້ທີ່ເຄີຍໄດ້ຍິນກ່ຽວກັບໂລກເອດສ	ອັດຕາສ່ວນຮ້ອຍຂອງຜູ້ທີ່ຮູ້ຈັກວ່າການຕິດຕໍ່ກັນຂອງພະຍາດສາມາດປ້ອງກັນໄດ້ດ້ວຍ			ອັດຕາສ່ວນຮ້ອຍຂອງຜູ້ທີ່ຮູ້ວ່າບຸກຄົນທີ່ເບິ່ງແຂງແຮງສຸຂະພາບດີກໍ່ສາມາດພະຍາດເອດໄດ້ເຊັ່ນກັນ	ອັດຕາສ່ວນຮ້ອຍຂອງຜູ້ທີ່ຮູ້ວ່າເຊື້ອ ເຮສໄອວີ/ພະຍາດເອດ (HIV/AIDS) ບໍ່ສາມາດຕິດຕໍ່ກັນໂດຍຜ່ານ:			ອັດຕາສ່ວນຮ້ອຍຂອງຜູ້ທີ່ເຂົ້າໃຈຜິດທີ່ສຸດກ່ຽວກັບພະຍາດ ແລະ ຮູ້ຈັກວ່າບຸກຄົນທີ່ເບິ່ງຄືແຂງແຮງສຸຂະພາບດີກໍ່ສາມາດຕິດພະຍາດເອດໄດ້ເຊັ່ນກັນ	ອັດຕາສ່ວນຮ້ອຍຂອງຜູ້ທີ່ມີຄວາມຮູ້ທົ່ວໄປກ່ຽວກັບພະຍາດເອດ ໄດ້ເຊັ່ນກັນ	ຈຳນວນແມ່ຍິງ 15-24 ປີ
		ມີຄຸນນະພາບທີ່ບໍ່ຕິດພະຍາດເອດພຽງຄົນດຽວ	ໃຊ້ຖົງຢາງອານາໄມທຸກຄັ້ງທີ່ມີເພດສຳພັນ	ທັງສອງ		ຍຸງກັດ	ປະກົດການເໝືອທຳມະຊາດ	ກິນອາຫານຮ່ວມກັບຜູ້ຕິດ ເຊື້ອ ເຮສໄອວີ/ພະຍາດເອດ			
18-19	62.4	54.4	51.9	47.2	51.4	30.7	53.7	43.4	22.2	17.9	1,769
20-24	62.7	55.3	53.1	49.2	51.5	32.4	54.5	44.3	23.3	19.6	4,024
ລະດັບການສຶກສາ											
ບໍ່ມີການສຶກສາ	15.3	10.3	9.4	8.4	9.6	5.5	9.8	9.0	3.6	2.6	712
ປະຖົມ	38.9	31.1	29.5	26.0	29.4	16.4	28.5	22.0	10.3	7.7	2,120
ມັດທະຍົມຕອນຕົ້ນ	61.5	52.2	49.0	44.7	48.4	29.1	51.4	39.3	19.4	15.2	2,364
ມັດທະຍົມຕອນປາຍ	85.7	78.1	75.6	70.1	72.1	46.8	76.5	64.4	34.1	29.2	2,262
ວິຊາຊີບ/ຊັ້ນກາງ	90.0	83.7	82.2	77.4	81.8	52.1	82.5	71.2	39.1	35.1	175
ຊັ້ນສູງຂຶ້ນໄປ	96.0	89.7	86.7	82.3	85.8	58.6	91.0	78.0	47.0	41.5	957
ສະພາບສົມລົດ											
ແຕ່ງງານ/ຢູ່ຮ່ວມກັນ	52.0	44.3	42.5	38.7	40.9	23.8	43.4	33.8	16.1	13.0	3,829
ບໍ່ເຄີຍແຕ່ງງານ/ຢູ່ຮ່ວມກັນ	71.6	63.9	61.1	56.7	60.2	39.3	62.5	52.4	28.9	24.4	4,760
ດັດຊະນີຄວາມຢູ່ດີກິນດີ											
ທຸກຍາກທີ່ສຸດ	27.4	21.9	19.3	17.6	19.1	13.4	20.7	16.9	7.7	5.5	1,601
ທຸກ	47.3	40.0	36.7	33.9	36.8	23.1	36.7	31.6	16.4	12.7	1,802
ປານກາງ	66.2	57.8	54.2	49.7	51.7	33.2	54.9	43.2	22.5	18.4	1,726

ອັດຕາ ສ່ວນຮ້ອຍ ຂອງຜູ້ທີ່ ເຄີຍໄດ້ຍິນ ກ່ຽວກັບ ໂລກເອດສ	ອັດຕາສ່ວນຮ້ອຍຂອງຜູ້ທີ່ຮູ້ຈັກ ວ່າການຕິດຕໍ່ກັນຂອງພະຍາດ ສາມາດປ້ອງກັນໄດ້ດ້ວຍ			ອັດຕາສ່ວນ ຮ້ອຍຂອງຜູ້ທີ່ ຮູ້ວ່າບຸກຄົນທີ່ ເບິ່ງແຂງແຮງ ສຸຂະພາບດີ ກໍສາມາດ ພະຍາດເອດ ໄດ້ເຊັ່ນກັນ	ອັດຕາສ່ວນຮ້ອຍຂອງຜູ້ທີ່ຮູ້ວ່າ ເຊື້ອ ເຮສໄອວີ/ພະຍາດເອດ (HIV/AIDS) ບໍ່ສາມາດຕິດຕໍ່ ກັນໂດຍຜ່ານ:			ອັດຕາສ່ວນຮ້ອຍ ຂອງຜູ້ທີ່ ເຂົ້າໃຈ ຜິດທີ່ສຸດກ່ຽວກັບ ພະຍາດ ແລະ ຮູ້ ຈັກວ່າບຸກຄົນທີ່ ເບິ່ງຄືແຂງແຮງ ສຸຂະພາບດີ ກໍ ສາມາດ ຕິດພະຍາດເອດ ໄດ້ເຊັ່ນກັນ	ອັດຕາສ່ວນ ຮ້ອຍຂອງຜູ້ ທີ່ມີຄວາມ ຮູ້ທົ່ວໄປ ກ່ຽວກັບ ພະຍາດ ເອດ ໄດ້ ເຊັ່ນກັນ	ຈຳນວນ ແມ່ຍິງ 15-24 ປີ	
	ມີຄຸນນະພາບທີ່ ບໍ່ ຕິດພະຍາ ດເອດພຽງ ຄົນດຽວ	ໃຊ້ຖົງຢາງ ອານາໄມທຸກ ຄັ້ງທີ່ມີເພດ ສຳພັນ	ທັງ ສອງ		ຍຸງກັດ	ປະກົດ ການເໝີ ອທຳມະ ຊາດ	ກິນອາຫານ ຮ່ວມກັບຜູ້ ຕິດ ເຊື້ອ ເຮສໄອວີ/ ພະຍາດເອດ				
ຮັງ	80.7	71.8	69.6	64.5	68.6	39.5	71.0	58.0	29.2	25.6	1,733
ຮັງທີ່ສຸດ	90.9	82.5	82.3	75.8	80.0	52.0	84.9	69.3	39.3	33.6	1,729

ແຫຼ່ງຂໍ້ມູນ: LSIS II, 2017

ຕາຕະລາງ 6.2. ຄວາມຮູ້ກ່ຽວກັບການຕິດຕໍ່ກັນຂອງເຊື້ອ ເຮສໄອວີ/ພະຍາດເອດ (HIV/AIDS) (ສໍາລັບໄວໜຸ່ມຊາຍ) ຂອງໄວໜຸ່ມຍິງ ອາຍຸ 15-24 ປີ ແບ່ງຕາມເຂດທີ່ພັກອາໄສ, ພາກ, ແຂວງ ອາຍຸ, ລະດັບການສຶກສາ, ສະພາບສົມລົດ ແລະ ດັດຊະນີຄວາມຢູ່ດີກິນດີ

	ອັດຕາ ສ່ວນຮ້ອຍ ຂອງຜູ້ທີ່ ເຄີຍໄດ້ຍິນ ກ່ຽວກັບ ໂລກເອດສ	ອັດຕາສ່ວນຮ້ອຍຂອງຜູ້ທີ່ຮູ້ຈັກ ວ່າການຕິດຕໍ່ກັນຂອງໄວຮັສ ສາມາດ ປ້ອງກັນໄດ້ດ້ວຍ			ອັດຕາສ່ວນ ຮ້ອຍຂອງຜູ້ ທີ່ຮູ້ວ່າ ບຸກຄົນທີ່ເບິ່ງ ແຂງແຮງ ສຸຂະພາບດີ ກໍ່ສາມາດ ຕິດພະຍາດ ເອດ ໄດ້	ອັດຕາສ່ວນຮ້ອຍຂອງຜູ້ທີ່ຮູ້ວ່າ ເຊື້ອ ເຮສໄອວີ/ພະຍາດເອດ (HIV/AIDS) ບໍ່ສາມາດຕິດຕໍ່ ກັນໂດຍຜ່ານ:			ອັດຕາສ່ວນ ຮ້ອຍຂອງຜູ້ທີ່ ປະຕິເສດສອງ ຄວາມເຂົ້າໃຈ ຜິດທີ່ສຸດກ່ຽວ ກັບHIV ແລະ ຮູ້ຈັກວ່າບຸກຄົນ ທີ່ເບິ່ງຄື ແຂງແຮງ ສຸຂະພາບດີ ກໍ່ ສາມາດຕິດ ພະຍາດເອດ ໄດ້	ອັດຕາສ່ວນ ຮ້ອຍຂອງຜູ້ ທີ່ມີຄວາມ ຮູ້ທົ່ວໄປ ກ່ຽວກັບ ເຊື້ອ ເຮສ ໄອວີ/ ພະຍາດ ໄດ້ ເຊັ່ນກັນ	ຈໍານວນ ແມ່ຍິງ 15-24 ປີ
		ມີຄຸນອນທີ່ ບໍ່ຕິດເຊື້ອ ເຮສໄອວີ/ ພະຍາດ ເອດ ພຽງ ຄົນດຽວ	ໃຊ້ຖົງຢາງ ອານາໄມທຸກ ຄັ້ງທີ່ມີເພດ ສໍາພັນ	ທັງ ສອງ		ຍຸງ ກັດ	ປະກົດ ການເໝີ ອທໍາມະ ຊາດ	ກິນອາຫານ ຮ່ວມກັບຜູ້ ຕິດເຊື້ອ ເຮສໄອວີ/ ພະຍາດ ເອດ			
ລວມ	67.2	62.4	62.5	58.8	52.5	34.7	63.0	50.2	24.7	22.1	4,179
ເຂດທີ່ພັກອາໄສ											
ຕົວເມືອງ	83.3	77.8	78.1	73.6	68.8	46.3	80.0	64.7	34.9	30.8	1,248
ຊົນນະບົດ	60.4	55.9	55.8	52.5	45.5	29.8	55.8	44.1	20.4	18.4	2,931
ພາກ											
ເໜືອ	55.7	52.5	51.3	48.9	46.7	28.3	51.2	41.6	22.7	20.5	1,287
ກາງ	77.3	71.7	73.1	68.4	57.0	42.6	73.1	59.0	29.0	26.5	2,082
ໃຕ້	59.4	54.4	52.7	49.9	50.0	24.5	55.9	41.2	16.8	13.4	810
ແຂວງ											
ນະຄອນຫຼວງວຽງຈັນ	96.2	91.5	94.5	89.8	80.9	55.4	94.6	74.1	42.6	40.6	498
ຜຶ້ງສາລີ	68.6	51.8	59.1	46.4	43.7	10.0	58.5	34.8	5.8	5.3	110

ອັດຕາ ສ່ວນຮ້ອຍ ຂອງຜູ້ທີ່ ເຄີຍໄດ້ຍິນ ກ່ຽວກັບ ໂລກເອດສ	ອັດຕາສ່ວນຮ້ອຍຂອງຜູ້ທີ່ຮູ້ຈັກ ວ່າການຕິດຕໍ່ກັນຂອງໄວຮັສ ສາມາດ ປ້ອງກັນໄດ້ດ້ວຍ			ອັດຕາສ່ວນ ຮ້ອຍຂອງຜູ້ ທີ່ຮູ້ວ່າ ບຸກຄົນທີ່ເບິ່ງ ແຂງແຮງ ສຸຂະພາບດີ ກໍ່ສາມາດ ຕິດພະຍາດ ເອດ ໄດ້	ອັດຕາສ່ວນຮ້ອຍຂອງຜູ້ທີ່ຮູ້ວ່າ ເຊື້ອ ເຣສໄອວີ/ພະຍາດເອດ (HIV/AIDS) ບໍ່ສາມາດຕິດຕໍ່ ກັນໂດຍຜ່ານ:			ອັດຕາສ່ວນ ຮ້ອຍຂອງຜູ້ທີ່ ປະຕິເສດສອງ ຄວາມເຂົ້າໃຈ ຜິດທີ່ສຸດກ່ຽວ ກັບHIV ແລະ ຮູ້ຈັກວ່າບຸກຄົນ ທີ່ເບິ່ງຄື ແຂງແຮງ ສຸຂະພາບດີ ກໍ່ ສາມາດຕິດ ພະຍາດເອດ ໄດ້	ອັດຕາສ່ວນ ຮ້ອຍຂອງຜູ້ ທີ່ມີຄວາມ ຮູ້ທົ່ວໄປ ກ່ຽວກັບ ເຊື້ອ ເຣສ ໄອວີ/ ພະຍາດ ໄດ້ ເຊັ່ນກັນ	ຈຳນວນ ແມ່ຍິງ 15-24 ປີ	
	ມີຄຸນອນທີ່ ບໍ່ຕິດເຊື້ອ ເຣສໄອວີ/ ພະຍາດ ເອດ ພຽງ ຄົນດຽວ	ໃຊ້ຖົງຢາງ ອານາໄມທຸກ ຄັ້ງທີ່ມີເພດ ສຳພັນ	ທັງ ສອງ		ຍຸງ ກັດ	ປະກົດ ການເໝີ ອທຳມະ ຊາດ	ກິນອາຫານ ຮ່ວມກັບຜູ້ ຕິດເຊື້ອ ເຣສໄອວີ/ ພະຍາດ ເອດ				
ຫຼວງນ້ຳທາ	41.7	40.0	38.7	37.6	33.4	26.6	36.9	33.9	20.3	19.2	117
ອຸດົມໄຊ	66.3	64.7	61.4	60.5	62.5	27.9	64.2	53.9	23.7	22.8	228
ບໍ່ແກ້ວ	88.9	84.4	86.0	82.1	67.8	35.1	65.7	59.7	24.4	21.5	109
ຫຼວງພະບາງ	41.5	40.7	36.9	36.1	39.2	23.7	40.7	27.5	21.0	17.5	289
ຫົວພັນ	48.6	47.0	46.0	44.4	32.6	23.9	44.5	38.5	17.4	17.1	223
ໄຊຍະບູລີ	55.3	52.4	50.8	48.8	53.1	46.8	55.3	49.7	38.9	34.0	211
ຊຽງຂວາງ	70.4	66.1	64.3	60.4	40.6	28.9	66.6	53.2	19.1	16.6	175
ວຽງຈັນ	79.6	78.4	78.9	78.1	54.4	39.6	77.6	57.6	23.4	22.6	289
ບໍລິຄຳໄຊ	81.2	61.6	73.6	59.7	63.3	35.9	79.3	56.0	25.5	20.8	184
ຄຳມ່ວນ	62.6	55.6	55.9	50.4	45.9	32.6	58.6	46.7	23.2	20.0	253
ສະຫວັນນະເຂດ	70.5	66.5	65.8	62.2	48.0	46.1	67.1	58.5	28.7	26.1	611
ສາລະວັນ	24.4	18.8	16.0	14.7	20.8	16.5	23.5	18.3	13.3	7.1	257
ເຊກອງ	69.2	63.1	62.7	57.4	51.0	28.2	58.2	47.7	22.3	18.9	77
ຈຳປາສັກ	78.3	73.5	73.0	69.7	66.6	25.6	75.3	53.4	15.5	13.9	391

	ອັດຕາ ສ່ວນຮ້ອຍ ຂອງຜູ້ທີ່ ເຄີຍໄດ້ຍິນ ກ່ຽວກັບ ໂລກເອດສ	ອັດຕາສ່ວນຮ້ອຍຂອງຜູ້ທີ່ຮູ້ຈັກ ວ່າການຕິດຕໍ່ກັນຂອງໄວຮັສ ສາມາດ ປ້ອງກັນໄດ້ດ້ວຍ			ອັດຕາສ່ວນ ຮ້ອຍຂອງຜູ້ ທີ່ຮູ້ວ່າ ບຸກຄົນທີ່ເບິ່ງ ແຂງແຮງ ສຸຂະພາບດີ ກໍ່ສາມາດ ຕິດພະຍາດ ເອດ ໄດ້	ອັດຕາສ່ວນຮ້ອຍຂອງຜູ້ທີ່ຮູ້ວ່າ ເຊື້ອ ເຮສໄອວີ/ພະຍາດເອດ (HIV/AIDS) ບໍ່ສາມາດຕິດຕໍ່ ກັນໂດຍຜ່ານ:			ອັດຕາສ່ວນ ຮ້ອຍຂອງຜູ້ທີ່ ປະຕິເສດສອງ ຄວາມເຂົ້າໃຈ ຜິດທີ່ສຸດກ່ຽວ ກັບHIV ແລະ ຮູ້ຈັກວ່າບຸກຄົນ ທີ່ເບິ່ງຄື ແຂງແຮງ ສຸຂະພາບດີ ກໍ່ ສາມາດຕິດ ພະຍາດເອດ ໄດ້	ອັດຕາສ່ວນ ຮ້ອຍຂອງຜູ້ ທີ່ມີຄວາມ ຮູ້ທົ່ວໄປ ກ່ຽວກັບ ເຊື້ອ ເຮສ ໄອວີ/ ພະຍາດ ໄດ້ ເຊັ່ນກັນ	ຈຳນວນ ແມ່ຍິງ 15-24 ປີ
		ມີຄຸນອນທີ່ ບໍ່ຕິດເຊື້ອ ເຮສໄອວີ/ ພະຍາດ ເອດ ພຽງ ຄົນດຽວ	ໃຊ້ຖົງຢາງ ອານາໄມທຸກ ຄັ້ງທີ່ມີເພດ ສຳພັນ	ທັງ ສອງ		ຍຸງ ກັດ	ປະກົດ ການເໝີ ອທຳມະ ຊາດ	ກິນອາຫານ ຮ່ວມກັບຜູ້ ຕິດເຊື້ອ ເຮສໄອວີ/ ພະຍາດ ເອດ			
ອັດຕະປື	69.8	66.2	61.9	59.0	60.9	40.9	62.4	48.8	28.8	25.5	84
ໄຊສົມບູນ	54.2	47.9	45.3	39.7	41.7	21.7	9.2	29.7	14.0	10.4	72
ອາຍຸ											
15-24	67.2	62.4	62.5	58.8	52.5	34.7	63.0	50.2	24.7	22.1	4,179
15-19	66.0	60.5	61.1	56.9	49.5	34.9	61.9	48.7	23.8	21.1	2,405
15-17	64.6	58.2	59.3	54.3	47.7	33.4	60.6	47.8	22.6	19.6	1,571
18-19	68.6	64.9	64.5	61.8	52.9	37.6	64.3	50.5	26.1	23.9	835
20-24	68.9	65.0	64.3	61.4	56.5	34.5	64.6	52.3	25.9	23.5	1,773
ລະດັບການສຶກສາ											
ບໍ່ມີການສຶກສາ	11.9	9.7	9.2	7.5	9.4	3.7	9.4	7.7	3.7	3.4	129
ປະຖົມ	45.0	39.5	41.1	36.5	30.9	19.1	39.8	27.4	9.5	8.0	878
ມັດທະຍົມຕອນຕົ້ນ	64.2	59.3	58.7	55.3	47.8	30.0	59.9	45.5	20.6	18.8	1,502
ມັດທະຍົມຕອນປາຍ	83.4	78.8	79.1	75.2	67.2	47.6	79.6	65.9	34.8	31.5	1,301
ວິຊາຊີບ/ຊັ້ນກາງ	91.0	88.0	84.0	82.7	79.3	43.0	84.1	72.5	36.0	32.2	55
ຊັ້ນສູງຂຶ້ນໄປ	95.2	90.8	89.4	86.5	87.6	58.9	93.1	85.5	51.6	44.5	314

ອັດຕາ ສ່ວນຮ້ອຍ ຂອງຜູ້ທີ່ ເຄີຍໄດ້ຍິນ ກ່ຽວກັບ ໂລກເອດສ	ອັດຕາສ່ວນຮ້ອຍຂອງຜູ້ທີ່ຮູ້ຈັກ ວ່າການຕິດຕໍ່ກັນຂອງໄວຮັສ ສາມາດ ປ້ອງກັນໄດ້ດ້ວຍ			ອັດຕາສ່ວນ ຮ້ອຍຂອງຜູ້ ທີ່ຮູ້ວ່າ ບຸກຄົນທີ່ເບິ່ງ ແຂງແຮງ ສຸຂະພາບດີ ກໍ່ສາມາດ ຕິດພະຍາດ ເອດ ໄດ້	ອັດຕາສ່ວນຮ້ອຍຂອງຜູ້ທີ່ຮູ້ວ່າ ເຊື້ອ ເຮສໄອວີ/ພະຍາດເອດ (HIV/AIDS) ບໍ່ສາມາດຕິດຕໍ່ ກັນໂດຍຜ່ານ:			ອັດຕາສ່ວນ ຮ້ອຍຂອງຜູ້ທີ່ ປະຕິເສດສອງ ຄວາມເຂົ້າໃຈ ຜິດທີ່ສຸດກ່ຽວ ກັບHIV ແລະ ຮູ້ຈັກວ່າບຸກຄົນ ທີ່ເບິ່ງຄື ແຂງແຮງ ສຸຂະພາບດີ ກໍ່ ສາມາດຕິດ ພະຍາດເອດ ໄດ້	ອັດຕາສ່ວນ ຮ້ອຍຂອງຜູ້ ທີ່ມີຄວາມ ຮູ້ທົ່ວໄປ ກ່ຽວກັບ ເຊື້ອ ເຮສ ໄອວີ/ ພະຍາດ ໄດ້ ເຊັ່ນກັນ	ຈຳນວນ ແມ່ຍິງ 15-24 ປີ	
	ມີຄຸນອນທີ່ ບໍ່ຕິດເຊື້ອ ເຮສໄອວີ/ ພະຍາດ ເອດ ພຽງ ຄົນດຽວ	ໃຊ້ຖົງຢາງ ອານາໄມທຸກ ຄັ້ງທີ່ມີເພດ ສຳພັນ	ທັງ ສອງ		ຍຸງ ກັດ	ປະກົດ ການເໝີ ອທຳມະ ຊາດ	ກິນອາຫານ ຮ່ວມກັບຜູ້ ຕິດເຊື້ອ ເຮສໄອວີ/ ພະຍາດ ເອດ				
ສະພາບສົມລົດ											
ແຕ່ງງານ/ຢູ່ຮ່ວມກັນ	60.6	57.0	56.3	53.8	46.3	28.3	54.7	42.5	20.0	18.5	891
ບໍ່ເຄີຍແຕ່ງງານ	69.0	63.9	64.1	60.2	54.2	36.4	65.3	52.3	26.0	23.1	3,288
ດັດຊະນີຄວາມຢູ່ດີກິນດີ											
ທຸກຍາກທີ່ສຸດ	38.3	33.9	33.8	30.6	24.6	17.8	33.2	23.6	9.8	7.9	788
ທຸກ	55.4	50.2	50.1	46.7	39.8	23.8	50.6	38.7	15.2	13.4	910
ປານກາງ	67.1	62.3	61.9	58.0	51.4	35.7	62.2	49.7	23.1	20.9	824
ຮັ່ງ	83.6	79.6	79.0	76.0	70.3	45.5	80.1	67.0	37.4	34.7	920
ຮັ່ງທີ່ສຸດ	92.4	86.8	88.4	83.3	76.8	51.5	90.1	72.6	38.5	33.9	737

ແຫຼ່ງຂໍ້ມູນ: LSIS II, 2017

6.2 ຄວາມຮູ້ກ່ຽວກັບການຕິດຕໍ່ເຊື້ອ ເຮສໄອວີ/ພະຍາດເອດ (HIV/AIDS) ຈາກແມ່ສູ່ລູກ

ຄວາມຮູ້ກ່ຽວກັບການຕິດຕໍ່ເຊື້ອ ເຮສໄອວີ/ພະຍາດເອດ (HIV/AIDS) ຈາກແມ່ສູ່ລູກ ຖືເປັນບາດກ້າວທຳອິດທີ່ມີຄວາມສຳຄັນສຳລັບແມ່ຍິງ ທີ່ຈະກວດຫາວ່າຕົນເອງຕິດເຊື້ອ ເຮສໄອວີ/ພະຍາດເອດ (HIV/AIDS) ຫຼືບໍ່ ເວລາມີການຖືພາ ເພື່ອຫຼີກລ້ຽງການສົ່ງເຊື້ອໄປໃຫ້ແກ່ລູກໃນ ທ້ອງ. ທັງແມ່ຍິງ ແລະ ຜູ້ຊາຍ ຄວນຮູ້ຈັກວ່າເຊື້ອ ເຮສໄອວີ/ພະຍາດເອດ (HIV/AIDS) ສາມາດຕິດຕໍ່ໄດ້ໃນເວລາຖືພາ, ໃນລະຫວ່າງການເກີດລູກ ແລະ ຜ່ານການລ້ຽງລູກດ້ວຍນ້ຳນົມແມ່. ຕາຕະລາງ 6.3 ແລະ 6.4 ສະແດງ ເຫັນວ່າໄວໜຸ່ມຍິງທີ່ຮູ້ຈັກວ່າ ເຊື້ອ ເຮສໄອວີ/ພະຍາດເອດ (HIV/AIDS) ສາມາດສົ່ງຜ່ານຈາກແມ່ສູ່ລູກໄດ້ ຢ່າງໜ້ອຍໜຶ່ງໃນສາມຊ່ອງທາງ, ສຳລັບໄວໜຸ່ມຍິງໃນແຂວງຫົວພັນ ມີອັດຕາສ່ວນທີ່ໜ້ອຍທີ່ສຸດ, ຮອງລົງມາແມ່ນແຂວງຊຽງຂວາງ ແລະ ຕາມດ້ວຍແຂວງສາລະວັນ (15.4 ສ່ວນຮ້ອຍ, 30.3 ສ່ວນຮ້ອຍ ແລະ ສາລະວັນ 36.5 ສ່ວນຮ້ອຍ) ຕາມລຳດັບ. ສ່ວນອັດຕາສ່ວນຂອງໄວໜຸ່ມຊາຍ ໃນແຂວງສາລະວັນ ແມ່ນມີອັດຕາສ່ວນທີ່ໜ້ອຍທີ່ສຸດ, ຮອງລົງມາແມ່ນແຂວງຫຼວງພະບາງ ແລະ ແຂວງຫຼວງນ້ຳທາ (22.7 ສ່ວນຮ້ອຍ, 34.8 ສ່ວນຮ້ອຍ ແລະ ສາລະວັນ 38.9 ສ່ວນຮ້ອຍ) ເຊິ່ງເຫັນໄດ້ວ່າມີອັດຕາສ່ວນການຮັບຮູ້ ກ່ຽວກັບການຕິດຕໍ່ເຊື້ອ ເຮສໄອວີ/ພະຍາດເອດ (HIV/AIDS) ຈາກແມ່ສູ່ລູກ ຂອງໄວໜຸ່ມຊາຍ ໂດຍລວມແມ່ນມີອັດຕາສ່ວນທີ່ສູງກວ່າໄວໜຸ່ມຍິງ.

ຕາຕະລາງ 6.3. ຄວາມຮູ້ກ່ຽວກັບການຕິດຕໍ່ກັນຂອງເຊື້ອ ເຮສໄອວີ/ພະຍາດເອດ (HIV/AIDS) ຈາກແມ່ສູ່ລູກ ຂອງໄວໜຸ່ມຍິງ ອາຍຸ 15-24 ປີ ແບ່ງຕາມເຂດທີ່ພັກອາໄສ, ພາກ, ແຂວງ, ອາຍຸ ລະດັບການສຶກສາ, ສະພາບສົມລົດ ແລະ ດັດຊະນີຄວາມຢູ່ດີກິນດີ

	ຮູ້ຈັກວ່າ ເຊື້ອ ເຮສໄອວີ/ພະຍາດເອດ (HIV/AIDS) ສົ່ງ ຜ່ານຈາກແມ່ສູ່ລູກ					ຮູ້ຈັກວ່າ ເຊື້ອ ເຮສໄອວີ/ພະຍາດເອດ (HIV/AIDS) ສາມາດຜ່ານຈາກແມ່ສູ່ລູກ		ບໍ່ຮູ້ຈັກເລີຍ ວ່າມີຊ່ອງ ທາງໃດແດ່ ທີ່ມີການສົ່ງ ຜ່ານເຊື້ອ ເຮສໄອວີ/ ພະຍາດເອດ (HIV/AIDS) ຈາກແມ່ສູ່ລູກ	ຈຳນວນ ແມ່ຍິງ ອາຍຸ 15- 24 ປີ
	ໃນລະ ຫວ່າງ ການ ຖືພາ	ໃນລະ ຫວ່າງ ການ ເກີດລູກ	ໂດຍການ ລ້ຽງລູກ ດ້ວຍນ້ຳ ນົມ	ຢ່າງໜ້ອຍ ໜຶ່ງ ໃນສາມ ຊ່ອງທາງ	ໂດຍຜ່ານ ສາມຊ່ອງ ທາງ	ຢ່າງໜ້ອຍ ດ້ວຍໜຶ່ງໃນ ສາມຊ່ອງທາງ ແລະ ຄວາມສ່ຽງຕັ້ງກ່າວ ສາມາດຫຼຸດຜ່ອນໄດ້ໂດຍ ໃຫ້ແມ່ກິນຍາພິເສດໃນ ລະຫວ່າງທີ່ພວມຖືພາ	ດ້ວຍການລ້ຽງລູກ ດ້ວຍນ້ຳນົມແມ່ ແລະ ຄວາມສ່ຽງນັ້ນສາມາດ ຫຼຸດຜ່ອນລົງໄດ້ໂດຍໃຫ້ ແມ່ກິນຍາພິເສດໃນ ລະຫວ່າງທີ່ພວມຖືພາ		
ລວມ	55.0	49.6	54.8	58.6	45.9	20.0	18.9	4.3	8,590
ເຂດທີ່ພັກອາໄສ									
ຕົວເມືອງ	74.0	67.2	72.9	78.6	61.5	29.5	27.7	4.1	2,598
ຊົນນະບົດ	46.8	42.0	47.0	50.0	39.1	15.8	15.1	4.3	5,991
ພາກ									
ເໜືອ	45.9	43.0	46.2	49.9	38.9	20.6	19.3	2.5	2,662
ກາງ	62.2	55.6	61.7	66.1	51.4	23.4	22.1	5.2	4,151
ໃຕ້	51.9	45.8	51.5	54.3	43.6	11.0	10.8	4.6	1,777
ແຂວງ									
ນະຄອນຫຼວງວຽງຈັນ	78.8	69.9	79.4	84.2	64.4	35.5	34.0	6.5	993
ຜົ້ງສາລີ	36.6	27.9	33.0	37.8	26.3	11.0	9.8	2.3	225
ຫຼວງນ້ຳທາ	44.7	43.7	46.9	49.7	38.7	20.7	18.8	1.0	245
ອຸດົມໄຊ	69.1	61.8	70.7	75.4	57.6	41.8	39.9	2.1	535
ບໍ່ແກ້ວ	63.6	57.2	62.6	67.1	53.1	30.5	28.2	5.0	248
ຫຼວງພະບາງ	40.8	41.8	43.5	46.4	35.7	18.6	17.8	2.7	574
ຫົວພັນ	14.3	12.9	11.2	15.4	9.9	4.2	3.1	3.9	390

	ຮູ້ຈັກວ່າ ເຊື້ອ ເຮສໄອວີ/ພະຍາດເອດ (HIV/AIDS) ສົ່ງ ຜ່ານຈາກແມ່ສູ່ລູກ					ຮູ້ຈັກວ່າ ເຊື້ອ ເຮສໄອວີ/ພະຍາດເອດ (HIV/AIDS) ສາມາດຜ່ານຈາກແມ່ສູ່ລູກ			ບໍ່ຮູ້ຈັກເລີຍ ວ່າມີຊ່ອງ ທາງໃດແດ່ ທີ່ມີການສົ່ງ ຜ່ານເຊື້ອ ເຮສໄອວີ/ ພະຍາດເອດ (HIV/AIDS) ຈາກແມ່ສູ່ລູກ	ຈຳນວນ ແມ່ຍິງ ອາຍຸ 15- 24 ປີ
	ໃນລະ ຫວ່າງ ການ ຖືພາ	ໃນລະ ຫວ່າງ ການ ເກີດລູກ	ໂດຍການ ລ້ຽງລູກ ດ້ວຍນ້ຳ ນົມ	ຢ່າງໜ້ອຍ ໜຶ່ງ ໃນສາມ ຊ່ອງທາງ	ໂດຍຜ່ານ ສາມຊ່ອງ ທາງ	ຢ່າງໜ້ອຍ ດ້ວຍໜຶ່ງໃນ ສາມຊ່ອງທາງ ແລະ ຄວາມສ່ຽງຕັ້ງກ່າວ ສາມາດຫຼຸດຜ່ອນໄດ້ໂດຍ ໃຫ້ແມ່ກິນຍາພິເສດໃນ ລະຫວ່າງທີ່ພວມຖືພາ	ດ້ວຍການລ້ຽງລູກ ດ້ວຍນ້ຳນົມແມ່ ແລະ ຄວາມສ່ຽງນັ້ນສາມາດ ຫຼຸດຜ່ອນລົງໄດ້ໂດຍໃຫ້ ແມ່ກິນຍາພິເສດໃນ ລະຫວ່າງທີ່ພວມຖືພາ			
ໄຊຍະບູລີ	48.0	47.4	48.1	50.7	44.5	11.2	10.5	1.1	445	
ຊຽງຂວາງ	28.7	27.3	28.1	30.3	25.2	12.3	11.5	1.3	393	
ວຽງຈັນ	63.6	55.6	62.1	67.8	51.1	27.4	25.4	6.5	556	
ບໍລິຄຳໄຊ	75.3	74.7	76.0	77.5	71.9	26.6	26.4	1.6	401	
ຄຳມ່ວນ	51.0	41.1	50.1	54.3	36.6	18.8	17.4	5.1	492	
ສະຫວັນນະເຂດ	60.9	53.5	59.9	64.7	49.9	14.0	13.0	5.8	1,167	
ສາລະວັນ	35.4	32.8	34.9	36.5	31.5	2.6	2.6	2.5	556	
ຈຳປາສັກ	61.1	52.0	60.8	64.2	49.7	9.8	9.8	6.6	855	
ອັດຕະປື	66.0	60.8	64.5	68.5	55.8	37.3	35.8	3.6	201	
ໄຊສົມບູນ	45.9	47.2	45.7	52.4	39.2	36.8	35.3	7.4	149	
ອາຍຸ										
15-24	55.0	49.6	54.8	58.6	45.9	20.0	18.9	4.3	8,590	
15-19	54.9	49.6	54.8	58.4	46.0	19.8	18.7	4.7	4,565	
15-17	55.2	49.8	55.4	58.6	46.3	19.4	18.5	4.8	2,796	
18-19	54.4	49.3	53.9	57.9	45.4	20.4	19.1	4.5	1,769	
20-24	55.2	49.7	54.8	59.0	45.8	20.1	19.1	3.8	4,024	
ລະດັບການສຶກສາ										
ບໍ່ມີການສຶກສາ	11.4	11.2	11.6	12.6	9.9	2.7	2.6	2.7	712	
ປະຖົມ	31.7	28.9	32.7	34.9	26.2	10.1	9.6	4.0	2,120	

	ຮູ້ຈັກວ່າ ເຊື້ອ ເຮສໄອວີ/ພະຍາດເອດ (HIV/AIDS) ສົ່ງ ຜ່ານຈາກແມ່ສູ່ລູກ					ຮູ້ຈັກວ່າ ເຊື້ອ ເຮສໄອວີ/ພະຍາດເອດ (HIV/AIDS) ສາມາດຜ່ານຈາກແມ່ສູ່ລູກ			ບໍ່ຮູ້ຈັກເລີຍ ວ່າມີຊ່ອງ ທາງໃດແດ່ ທີ່ມີການສົ່ງ ຜ່ານເຊື້ອ ເຮສໄອວີ/ ພະຍາດເອດ (HIV/AIDS) ຈາກແມ່ສູ່ລູກ	ຈຳນວນ ແມ່ຍິງ ອາຍຸ 15- 24 ປີ
	ໃນລະ ຫວ່າງ ການ ຖືພາ	ໃນລະ ຫວ່າງ ການ ເກີດລູກ	ໂດຍການ ລ້ຽງລູກ ດ້ວຍນ້ຳ ນົມ	ຢ່າງໜ້ອຍ ໜຶ່ງ ໃນສາມ ຊ່ອງທາງ	ໂດຍຜ່ານ ສາມຊ່ອງ ທາງ	ຢ່າງໜ້ອຍ ດ້ວຍໜຶ່ງໃນ ສາມຊ່ອງທາງ ແລະ ຄວາມສ່ຽງຕັ້ງກ່າວ ສາມາດຫຼຸດຜ່ອນໄດ້ໂດຍ ໃຫ້ແມ່ກິນຍາພິເສດໃນ ລະຫວ່າງທີ່ພວມຖືພາ	ດ້ວຍການລ້ຽງລູກ ດ້ວຍນ້ຳນົມແມ່ ແລະ ຄວາມສ່ຽງນັ້ນສາມາດ ຫຼຸດຜ່ອນລົງໄດ້ໂດຍໃຫ້ ແມ່ກິນຍາພິເສດໃນ ລະຫວ່າງທີ່ພວມຖືພາ			
ມັດທະຍົມຕອນຕົ້ນ	52.9	48.2	53.5	56.5	45.0	19.1	18.5	5.0	2,364	
ມັດທະຍົມຕອນປາຍ	76.5	68.4	75.9	81.0	63.6	28.1	26.3	4.8	2,262	
ວິຊາຊີບ/ຊັ້ນກາງ	83.6	72.4	79.3	85.9	67.3	35.9	32.5	4.1	175	
ຊັ້ນສູງຂຶ້ນໄປ	88.7	79.3	84.8	93.1	72.7	34.6	32.7	2.9	957	
ສະພາບສົມລົດ										
ແຕ່ງງານ/ຢູ່ຮ່ວມກັນ	45.5	42.1	46.0	48.9	38.9	16.1	15.5	3.1	3,829	
ບໍ່ເຄີຍແຕ່ງງານ/ຢູ່ ຮ່ວມກັນ	62.7	55.7	61.9	66.5	51.5	23.0	21.7	5.2	4,760	
ດັດຊະນີຄວາມຢູ່ດີກິນດີ										
ທຸກຍາກທີ່ສຸດ	21.3	19.5	21.9	23.9	17.4	7.1	6.8	3.5	1,601	
ທຸກ	40.2	35.6	40.9	43.2	33.5	13.7	13.4	4.2	1,802	
ປານກາງ	57.9	52.8	58.3	61.8	48.9	19.4	18.2	4.4	1,726	
ຮັ່ງ	72.7	66.7	72.1	76.6	62.1	27.9	26.6	4.1	1,733	
ຮັ່ງທີ່ສຸດ	81.1	71.9	79.1	85.9	65.9	30.9	28.9	5.0	1,729	

ແຫຼ່ງຂໍ້ມູນ: LSIS II, 2017

ຕາຕະລາງ 6.4. ຄວາມຮູ້ກ່ຽວກັບການຕິດຕໍ່ກັນຂອງເຊື້ອ ເຮສໄອວີ/ພະຍາດເອດ (HIV/AIDS) ຈາກແມ່ສູ່ລູກຂອງໄວໜຸ່ມຊາຍ ອາຍຸ 15-24 ປີ ແບ່ງຕາມເຂດທີ່ພັກອາໄສ, ພາກ, ແຂວງ, ອາຍຸ ລະດັບການສຶກສາ, ສະພາບສົມລົດ ແລະ ດັດຊະນີຄວາມຢູ່ດີກິນດີ

ອັດຕາສ່ວນຂອງໄວໜຸ່ມຊາຍ ອາຍຸ 15-24 ປີ ທີ່ຮູ້ຈັກຢ່າງຖືກຕ້ອງກ່ຽວກັບການຕິດຕໍ່ຂອງເຊື້ອ ເຮສໄອວີ/ພະຍາດເອດ (HIV/AIDS) ຈາກແມ່ສູ່ລູກ										
	ຮູ້ຈັກວ່າ ເຊື້ອ ເຮສໄອວີ/ພະຍາດເອດ (HIV/AIDS) ສິ່ງຜ່ານຈາກແມ່ສູ່ລູກ					ຮູ້ຈັກວ່າ ເຊື້ອ ເຮສໄອວີ/ພະຍາດເອດ (HIV/AIDS) ສາມາດຜ່ານຈາກແມ່ສູ່ລູກ		ບໍ່ຮູ້ຈັກເລີຍ ວ່າມີຊ່ອງທາງ ໃດແດ່ ທີ່ມີ ການສິ່ງຜ່ານ ເຊື້ອ ເຮສໄອ ວີ/ພະຍາດ ເອດ ຈາກແມ່ ສູ່ລູກ	ຈຳນວນຜູ້ຊາຍ ອາຍຸ 15-24 ປີ	
	ໃນລະ ຫວ່າງ ການ ຖືພາ	ໃນລະ ຫວ່າງ ການ ເກີດລູກ	ໂດຍ ການ ລ້ຽງລູກ ດ້ວຍນ້ຳນົມ	ຢ່າງໜີ້ ອຍ ໜີ້ ງໃນ ສາມ ຊ່ອງ ທາງ	ໂດຍ ຜ່ານ ສາມ ຊ່ອງ ທາງ	ຢ່າງໜີ້ອຍ ດ້ວຍໜຶ່ງໃນ ສາມຊ່ອງທາງ ແລະ ຄວາມສ່ຽງດັ່ງກ່າວ ສາມາດຫຼຸດຜ່ອນໄດ້ໂດຍ ໃຫ້ແມ່ກິນຍາພິເສດໃນ ລະຫວ່າງທີ່ພວມຖືພາ	ດ້ວຍກສຍລ້ຽງລູກ ດ້ວຍນ້ຳນົມແມ່ ແລະ ຄວາມສ່ຽງນັ້ນ ສາມາດຫຼຸດຜ່ອນລົງ ໄດ້ໂດຍໃຫ້ແມ່ກິນຍາ ພິເສດໃນລະຫວ່າງ ທີ່ພວມຖືພາ			
ລວມ	59.0	54.6	55.0	62.4	48.0	17.9	15.9	4.8	4,179	
ເຂດທີ່ພັກອາໄສ										
ຕົວເມືອງ	75.4	69.1	68.1	77.6	61.6	21.3	18.9	5.6	1,248	
ຊົນນະບົດ	52.0	48.3	49.5	55.9	42.2	16.4	14.6	4.5	2,931	
ພາກ										
ເໜືອ	46.6	43.9	41.1	49.2	36.5	16.9	14.2	6.5	1,287	
ກາງ	69.3	63.7	65.3	72.9	57.3	20.6	18.9	4.5	2,082	
ໃຕ້	51.9	48.1	50.8	56.4	42.0	12.1	10.8	3.0	810	
ແຂວງ										
ນະຄອນຫຼວງວຽງຈັນ	88.3	85.7	83.7	90.1	80.0	18.6	18.2	6.1	498	
ຜົ້ງສາລີ	61.1	57.7	57.5	63.9	50.8	21.8	18.7	4.6	110	
ຫຼວງນ້ຳທາ	36.9	31.1	31.1	38.9	25.5	9.6	8.5	2.7	117	
ອຸດົມໄຊ	54.6	52.0	42.7	58.2	39.0	24.4	18.5	8.1	228	
ບໍ່ແກ້ວ	76.2	68.9	66.9	84.3	52.0	31.4	24.1	4.6	109	

ອັດຕາສ່ວນຂອງໄວໜຸ່ມຊາຍ ອາຍຸ 15-24 ປີ ທີ່ຮູ້ຈັກຢ່າງຖືກຕ້ອງກ່ຽວກັບການຕິດຕໍ່ຂອງເຊື້ອ ເຮສໄອວີ/ພະຍາດເອດ (HIV/AIDS) ຈາກແມ່ສູ່ລູກ

	ຮູ້ຈັກວ່າ ເຊື້ອ ເຮສໄອວີ/ພະຍາດເອດ (HIV/AIDS) ສິ່ງຜ່ານຈາກແມ່ສູ່ລູກ				ຮູ້ຈັກວ່າ ເຊື້ອ ເຮສໄອວີ/ພະຍາດເອດ (HIV/AIDS) ສາມາດຜ່ານຈາກແມ່ສູ່ລູກ			ບໍ່ຮູ້ຈັກເລີຍ ວ່າມີຊ່ອງທາງ ໃດແດ່ ທີ່ມີ ການສົ່ງຜ່ານ ເຊື້ອ ເຮສໄອ ວີ/ພະຍາດ ເອດ ຈາກແມ່ ສູ່ລູກ	ຈຳນວນຜູ້ຊາຍ ອາຍຸ 15-24 ປີ
	ໃນລະ ຫວ່າງ ການ ຖືພາ	ໃນລະ ຫວ່າງ ການ ເກີດລູກ	ໂດຍ ການ ລ້ຽງລູກ ດ້ວຍນ້ຳ ນົມ	ຢ່າງໜີ້ ອຍ ໜີ້ ງໃນ ສາມ ຊ່ອງ ທາງ	ໂດຍ ຜ່ານ ສາມ ຊ່ອງ ທາງ	ຢ່າງໜ້ອຍ ດ້ວຍໜຶ່ງໃນ ສາມ ຊ່ອງທາງ ແລະ ຄວາມສ່ຽງຕັ້ງກ່າວ ສາມາດຫຼຸດຜ່ອນໄດ້ໂດຍ ໃຫ້ແມ່ກິນຍາພິເສດໃນ ລະຫວ່າງທີ່ພວມຖືພາ	ດ້ວຍກສຍລ້ຽງລູກ ດ້ວຍນ້ຳນົມແມ່ ແລະ ຄວາມສ່ຽງນັ້ນ ສາມາດຫຼຸດຜ່ອນລົງ ໄດ້ໂດຍໃຫ້ແມ່ກິນຍາ ພິເສດໃນລະຫວ່າງ ທີ່ພວມຖືພາ		
ຫຼວງພະບາງ	33.7	32.4	29.8	34.8	28.3	11.8	9.7	6.7	289
ຫົວພັນ	44.2	41.1	38.6	47.5	32.1	17.8	16.5	1.1	223
ໄຊຍະບູລີ	41.0	40.6	41.0	41.0	40.6	9.2	9.2	14.3	211
ຊຽງຂວາງ	64.9	61.4	49.7	67.4	44.1	24.2	17.9	3.0	175
ວຽງຈັນ	77.2	74.3	74.0	78.0	71.6	40.7	39.3	1.7	289
ບໍລິຄຳໄຊ	67.3	58.5	59.6	72.1	50.8	19.4	16.6	9.2	184
ຄຳມ່ວນ	52.9	42.2	54.8	58.6	39.4	11.7	11.4	4.0	253
ສະຫວັນນະເຂດ	61.3	54.4	59.9	66.9	47.9	16.9	15.1	3.6	611
ສາລະວັນ	20.5	20.5	19.2	22.7	16.7	1.4	1.0	1.7	257
ເຊກອງ	61.4	59.4	50.7	62.7	47.6	18.1	15.4	6.5	77
ຈຳປາສັກ	68.3	63.3	70.0	74.9	57.1	11.3	10.5	3.3	391
ອັດຕະປື	63.7	51.9	58.5	67.1	43.7	43.6	38.4	2.6	84
ໄຊສົມບູນ	48.9	41.0	37.3	49.3	35.3	11.9	9.3	4.9	72
ອາຍຸ									
15-24	59.0	54.6	55.0	62.4	48.0	17.9	15.9	4.8	4,179
15-19	57.8	53.8	54.1	61.1	47.3	18.0	16.0	4.8	2,405
15-17	55.5	52.3	51.6	58.9	45.3	17.6	15.7	5.7	1,571

ອັດຕາສ່ວນຂອງໄວໜຸ່ມຊາຍ ອາຍຸ 15-24 ປີ ທີ່ຮູ້ຈັກຢ່າງຖືກຕ້ອງກ່ຽວກັບການຕິດຕໍ່ຂອງເຊື້ອ ເຮສໄອວີ/ພະຍາດເອດ (HIV/AIDS) ຈາກແມ່ສູ່ລູກ

	ຮູ້ຈັກວ່າ ເຊື້ອ ເຮສໄອວີ/ພະຍາດເອດ (HIV/AIDS) ສິ່ງຜ່ານຈາກແມ່ສູ່ລູກ				ຮູ້ຈັກວ່າ ເຊື້ອ ເຮສໄອວີ/ພະຍາດເອດ (HIV/AIDS) ສາມາດຜ່ານຈາກແມ່ສູ່ລູກ			ບໍ່ຮູ້ຈັກເລີຍ ວ່າມີຊ່ອງທາງ ໃດແດ່ ທີ່ມີ ການສົ່ງຜ່ານ ເຊື້ອ ເຮສໄອ ວີ/ພະຍາດ ເອດ ຈາກແມ່ ສູ່ລູກ	ຈຳນວນຜູ້ຊາຍ ອາຍຸ 15-24 ປີ
	ໃນລະ ຫວ່າງ ການ ຖືພາ	ໃນລະ ຫວ່າງ ການ ເກີດລູກ	ໂດຍ ການ ລ້ຽງລູກ ດ້ວຍນ້ຳ ນົມ	ຢ່າງໜີ້ ອຍ ໜີ້ ງໃນ ສາມ ຊ່ອງ ທາງ	ໂດຍ ຜ່ານ ສາມ ຊ່ອງ ທາງ	ຢ່າງໜ້ອຍ ດ້ວຍໜຶ່ງໃນ ສາມ ຊ່ອງທາງ ແລະ ຄວາມສ່ຽງຕັ້ງກ່າວ ສາມາດຫຼຸດຜ່ອນໄດ້ໂດຍ ໃຫ້ແມ່ກິນຍາພິເສດໃນ ລະຫວ່າງທີ່ພວມຖືພາ	ດ້ວຍກສຍລ້ຽງລູກ ດ້ວຍນ້ຳນົມແມ່ ແລະ ຄວາມສ່ຽງນັ້ນ ສາມາດຫຼຸດຜ່ອນລົງ ໄດ້ໂດຍໃຫ້ແມ່ກິນຍາ ພິເສດໃນລະຫວ່າງ ທີ່ພວມຖືພາ		
18-19	62.0	56.7	58.8	65.3	51.0	18.8	16.6	3.3	835
20-24	60.6	55.5	56.3	64.1	48.9	17.6	15.8	4.8	1,773
ລະດັບການສຶກສາ									
ບໍ່ມີການສຶກສາ	6.5	8.0	9.5	9.7	6.2	2.7	2.7	2.1	129
ປະຖົມ	36.2	33.0	35.8	40.5	27.5	11.1	10.2	4.5	878
ມັດທະຍົມຕອນຕົ້ນ	55.8	50.8	51.9	58.6	45.3	16.9	15.2	5.6	1,502
ມັດທະຍົມຕອນປາຍ	75.0	70.4	69.1	78.5	62.2	22.9	20.2	4.9	1,301
ວິຊາຊີບ/ຊັ້ນກາງ	81.8	78.5	78.6	89.4	66.4	29.9	27.1	1.6	55
ຊັ້ນສູງຂຶ້ນໄປ	89.2	82.1	79.8	91.9	72.4	24.4	21.3	3.3	314
ສະພາບສົມລົດ									
ແຕ່ງງານ/ຢູ່ຮ່ວມກັນ	52.1	47.7	50.1	55.6	42.6	17.2	15.7	5.0	891
ບໍ່ເຄີຍແຕ່ງງານ/ຢູ່ ຮ່ວມກັນ	60.8	56.4	56.3	64.2	49.4	18.0	16.0	4.8	3,288
ດັດຊະນີຄວາມຢູ່ດີກິນດີ									
ທຸກຍາກທີ່ສຸດ	31.2	29.1	29.0	34.3	23.6	8.2	6.9	4.0	788
ທຸກ	47.4	41.6	43.3	50.5	35.9	17.6	15.5	4.9	910
ປານກາງ	58.2	53.6	56.8	63.3	47.2	19.6	17.7	3.8	824

ອັດຕາສ່ວນຂອງໄວໜຸ່ມຊາຍ ອາຍຸ 15-24 ປີ ທີ່ຮູ້ຈັກຢ່າງຖືກຕ້ອງກ່ຽວກັບການຕິດຕໍ່ຂອງເຊື້ອ ເຮສໄອວີ/ພະຍາດເອດ (HIV/AIDS) ຈາກແມ່ສູ່ລູກ

	ຮູ້ຈັກວ່າ ເຊື້ອ ເຮສໄອວີ/ພະຍາດເອດ (HIV/AIDS) ສິ່ງຜ່ານຈາກແມ່ສູ່ລູກ				ຮູ້ຈັກວ່າ ເຊື້ອ ເຮສໄອວີ/ພະຍາດເອດ (HIV/AIDS) ສາມາດຜ່ານຈາກແມ່ສູ່ລູກ			ບໍ່ຮູ້ຈັກເລີຍ ວ່າມີຊ່ອງທາງ ໃດແດ່ ທີ່ມີ ການສົ່ງຜ່ານ ເຊື້ອ ເຮສໄອ ວີ/ພະຍາດ ເອດ ຈາກແມ່ ສູ່ລູກ	ຈຳນວນຜູ້ຊາຍ ອາຍຸ 15-24 ປີ
	ໃນລະ ຫວ່າງ ການ ຖືພາ	ໃນລະ ຫວ່າງ ການ ເກີດລູກ	ໂດຍ ການ ລ້ຽງລູກ ດ້ວຍນ້ຳ ນົມ	ຢ່າງໜີ້ ອຍ ໜີ້ ງໃນ ສາມ ຊ່ອງ ທາງ	ໂດຍ ຜ່ານ ສາມ ຊ່ອງ ທາງ	ຢ່າງໜ້ອຍ ດ້ວຍໜຶ່ງໃນ ສາມ ຊ່ອງທາງ ແລະ ຄວາມສ່ຽງຕັ້ງກ່າວ ສາມາດຫຼຸດຜ່ອນໄດ້ໂດຍ ໃຫ້ແມ່ກິນຍາພິເສດໃນ ລະຫວ່າງທີ່ພວມຖືພາ	ດ້ວຍກສຍລ້ຽງລູກ ດ້ວຍນ້ຳນົມແມ່ ແລະ ຄວາມສ່ຽງນັ້ນ ສາມາດຫຼຸດຜ່ອນລົງ ໄດ້ໂດຍໃຫ້ແມ່ກິນຍາ ພິເສດໃນລະຫວ່າງ ທີ່ພວມຖືພາ		
ຮັງ	73.4	69.8	69.3	77.0	62.4	20.3	18.4	6.5	920
ຮັງທີ່ສຸດ	85.9	79.9	77.6	87.8	71.8	23.5	21.0	4.6	737

ແຫຼ່ງຂໍ້ມູນ: LSIS II, 2017

6.3 ທັດສະນະຄະຕິຕໍ່ກັບຜູ້ທີ່ດຳລົງຊີວິດຮ່ວມກັບຜູ້ຕິດເຊື້ອ ເຮສໄອວີ/ພະຍາດເອດ (HIV/AIDS)

ທັດສະນະຄະຕິ ຕໍ່ກັບຜູ້ດຳລົງຊີວິດຮ່ວມກັບຜູ້ຕິດເຊື້ອ ເຮສໄອວີ/ພະຍາດເອດ (HIV/AIDS) ສາມາດ ວັດແທກ ບັນດາທັດສະນະຄະຕິຂອງຜູ້ຕອບແບບສອບຖາມ ຕໍ່ກັບຄຳຖາມທີ່ຕິດພັນກັບກິດບັນດາກິດຈະກຳ ການເຄື່ອນໄຫວຕ່າງໆ ຂອງຜູ້ຕິດເຊື້ອ ເຮສໄອວີ/ພະຍາດເອດ (HIV/AIDS) ຢູ່ໃນຂອງຊຸມຊົນ. ຕາຕະລາງ 6.5 ໄດ້ສະແດງໃຫ້ເຫັນເຖິງອັດຕາສ່ວນຂອງໄວໜຸ່ມຍິງ ທີ່ມີທັດສະນະຄະຕິຈຳແນກຕໍ່ກັບຜູ້ທີ່ຕິດເຊື້ອ ເຮສໄອວີ/ ພະຍາດເອດ (HIV/AIDS) ເຊິ່ງອັດຕາສ່ວນຮ້ອຍຂອງແມ່ຍິງທີ່ລາຍງານກ່ຽວກັບທັດສະນະຄະຕິແບ່ງແຍກຕໍ່ກັບ ຜູ້ຕິດເຊື້ອ ເຮສໄອວີ/ພະຍາດເອດ (HIV/AIDS) ທີ່ສູງກວ່າໝູ່ ແມ່ນແຂວງໄຊສົມບູນ ມີ 86.1 ສ່ວນຮ້ອຍ ແລະ ຮອງລົງມາແມ່ນ ແຂວງຜົ້ງສາລີ ມີ 68.6 ສ່ວນຮ້ອຍ, ສຳລັບສ່ວນຮ້ອຍຂອງໄວໜຸ່ມຊາຍ (ຕາຕະລາງ 6.6) ທີ່ມີ ອັດຕາສ່ວນທີ່ສູງກວ່າໝູ່ແມ່ນ ແຂວງຫຼວງພະບາງ ເຊິ່ງມີ 69 ສ່ວນຮ້ອຍ, ຮອງລົງມາແມ່ນ ແຂວງໄຊສົມບູນ ມີ 51.9 ສ່ວນຮ້ອຍ. ສຳລັບຜູ້ທີ່ຈະມີຄວາມໜ້າອາຍຸຖ້າໃນກໍລະນີມີບາງຄົນ ທີ່ເປັນສະມາຊິກຂອງຄອບຄົວຕິດເຊື້ອ ເຮສໄອວີ/ພະຍາດເອດ (HIV/AIDS) ເຫັນໄດ້ວ່າ ສ່ວນຮ້ອຍຂອງໄວໜຸ່ມຊາຍແມ່ນສູງກວ່າໄວໜຸ່ມຍິງ ເກືອບ ເທົ່າໂຕ (ໄວໜຸ່ມຊາຍ 43.7 ສ່ວນຮ້ອຍ, ໄວໜຸ່ມຍິງ 21.2 ສ່ວນຮ້ອຍ). ອັດຕາສ່ວນຮ້ອຍຂອງທັດສະນະຄະຕິ ຂອງໄວໜຸ່ມ ທີ່ຄິດວ່າ “ຜູ້ສິ່ງໄສວ່າຈະຕິດເຊື້ອລັງເລໃຈທີ່ຈະກວດຫາເຊື້ອ ເຮສໄອວີ/ພະຍາດເອດ (HIV/AIDS) ເນື່ອງຈາກພວກເຂົາຢ້ານວ່າຈະຖືກແບ່ງແຍກແບບດຽວກັນກັບກໍລະນີ ຂອງຜູ້ຕິດເຊື້ອ ເຮສໄອວີ/ພະຍາດເອດ (HIV/AIDS) ຖ້າໃນກໍລະນີຜົນກວດເລືອດອອກມາວ່າ ຕົນເອງຕິດເຊື້ອ ເຮສໄອວີ/ພະຍາດເອດ (HIV/AIDS) ສຳລັບ ໄວໜຸ່ມຍິງ ແລະ ໄວໜຸ່ມຊາຍ ທີ່ໄດ້ແຕ່ງງານ/ຢູ່ຮ່ວມກັນ ມີ 52.5 ສ່ວນຮ້ອຍ ແລະ 58.9 ສ່ວນຮ້ອຍ (ຕາມດຳລັບ) ແລະ ໄວໜຸ່ມຍິງ ແລະ ໄວໜຸ່ມຊາຍ ທີ່ບໍ່ເຄີຍແຕ່ງງານ/ຢູ່ຮ່ວມກັນ 40.4 ສ່ວນຮ້ອຍ ແລະ 49.1 ສ່ວນຮ້ອຍ (ຕາມດຳລັບ). ທັດສະນະຄະຕິຕໍ່ຂອງໄວໜຸ່ມທັງຍິງ ແລະ ຊາຍ ທີ່ມີຕໍ່ກັບຜູ້ທີ່ດຳລົງຊີວິດຮ່ວມກັບຜູ້ ຕິດເຊື້ອ ເຮສໄອວີ/ພະຍາດເອດ (HIV/AIDS) ແລະ ການຈຳແນກ ໃນ ສປປ ລາວ ເຫັນວ່າຍັງມີອັດຕາສ່ວນທີ່ສູງ ພິສິມຄວນ (ເບິ່ງຕາຕະລາງ 5.2 ແລະ 5.3) ອາດແມ່ນຍ້ອນຍັງບໍ່ທັນມີຄວາມຮັບຮູ້, ຄວາມເຂົ້າໃຈ ແລະ ບໍ່ທັນ ເຂົ້າເຖິງຂໍ້ມູນຂ່າວສານທີ່ຖືກຕ້ອງ ກ່ຽວກັບ ການຕິດເຊື້ອ ເຮສໄອວີ/ພະຍາດເອດ (HIV/AIDS).

ຕາຕະລາງ 6.5. ຫັດສະນະຄະຕິຕໍ່ກັບຜູ້ທີ່ດໍາລົງຊີວິດຮ່ວມກັບຕິດເຊື້ອ ເຮສໄອວີ/ພະຍາດເອດ (HIV/AIDS) (ສໍາລັບໄວໜຸ່ມຍິງ ອາຍຸ 15-24 ປີ) ແບ່ງຕາມເຂດທີ່ພັກອາໄສ, ພາກ, ແຂວງ, ອາຍຸລະດັບການສຶກສາ, ສະພາບສົມລົດ ແລະ ດັດຊະນີຄວາມຢູ່ດີກິນດີ

	ອັດຕາສ່ວນຮ້ອຍຂອງແມ່ຍິງທີ່:			ອັດຕາສ່ວນຮ້ອຍຂອງແມ່ຍິງ ທີ່ຄິດວ່າຄົນອື່ນ:			ອັດຕາສ່ວນຮ້ອຍຂອງແມ່ຍິງ ຜູ້ທີ່:		ຈໍານວນແມ່ຍິງ ອາຍຸ 15-24 ປີ ທີ່ເຄີຍໄດ້ຍິນກ່ຽວກັບໂລກເອດສ	
	ຈະບໍ່ຊື້ຜັກສິດຈາກເຈົ້າຂອງຮ້ານ ຫຼື ຄົນຂາຍທີ່ຕິດເຊື້ອ ເຮສໄອວີ/ພະຍາດເອດ	ຄິດວ່າເດັກນ້ອຍທີ່ຕິດເຊື້ອ ເຮສໄອວີ/ພະຍາດເອດ ບໍ່ຄວນໄດ້ຮັບໂອກາດ ເຂົ້າໂຮງ ຮຽນຮ່ວມກັບເດັກນ້ອຍທີ່ບໍ່ຕິດເຊື້ອ ເຮສໄອວີ/ພະຍາດເອດ	ການລາຍງານກ່ຽວກັບທັດສະນະຄະຕິແບ່ງແຍກຕໍ່ກັບຜູ້ຕິດເຊື້ອ ເຮສໄອວີ/ພະຍາດເອດ	ລັງເລໃຈທີ່ຈະກວດຫາເຊື້ອ ເຮສໄອວີ/ພະຍາດເອດ ເນື່ອງຈາກພວກເຂົາຢ້ານວ່າຈະຖືກແບ່ງແຍກແບບດຽວກັນກັບກໍລະນີຂອງຜູ້ຕິດເຊື້ອ ເຮສໄອວີ/ພະຍາດເອດ) ຖ້າເລືອດອອກມາວ່າ ຕົນເອງຕິດເຊື້ອ ເຮສໄອວີ/ພະຍາດເອດ	ເວົ້າບໍ່ດີໃຫ້ກັບຜູ້ທີ່ຕິດເຊື້ອ ເຮສໄອວີ/ພະຍາດເອດ ຫຼື ຜູ້ທີ່ຄິດວ່າຕົນເອງອາດຕິດ ເຊື້ອ ເຮສໄອວີ/ພະຍາດເອດ	ຕິດເຊື້ອ ເຮສໄອວີ/ພະຍາດເອດ ຫຼື ຄິດວ່າຕົນເອງອາດຕິດເຊື້ອ ເຮສໄອວີ/ພະຍາດເອດ ແລ້ວສູນເສຍຄວາມນັບຖືຈາກຄົນທົ່ວໄປ	ຈະມີຄວາມໜ້າອາຍຸຖ້າໃນກໍລະນີມີບາງຄົນທີ່ເປັນສະກອບຄົວຕິດເຊື້ອ ເຮສໄອວີ/ພະຍາດເອດ	ຢ້ານວ່າຕິດເຊື້ອ ເຮສໄອວີ/ພະຍາດເອດ ໃນກໍລະນີທີ່ໄປມີການຕິດຕໍ່ ຮູ້ຈັກກັບຜູ້ຕິດເຊື້ອ ເຮສໄອວີ/ພະຍາດເອດ ຢູ່ກ່ອນແລ້ວ		
ລວມ	44.8	29.0	49.9	73.9	58.4	69.9	21.2	73.3	5,403	
ເຂດທີ່ພັກອາໄສ										
ຕົວເມືອງ	38.8	24.9	43.9	76.3	59.2	73.6	23.2	69.4	2,148	
ຊົນນະບົດ	48.8	31.7	53.8	72.3	58.0	67.5	20.0	75.9	3,254	
ພາກ										
ເໜືອ	43.2	29.3	49.9	65.1	47.2	63.3	32.7	72.9	1,396	
ກາງ	46.3	30.6	51.0	77.7	62.8	74.2	19.7	75.8	2,960	
ໃຕ້	42.9	24.2	46.6	74.8	60.9	66.7	10.4	66.7	1,047	
ແຂວງ										
ນະຄອນຫຼວງວຽງຈັນ	38.8	26.3	46.0	76.5	56.4	71.4	26.4	69.9	901	

	ອັດຕາສ່ວນຮ້ອຍຂອງແມ່ຍິງທີ່:			ອັດຕາສ່ວນຮ້ອຍຂອງແມ່ຍິງ ທີ່ຄິດວ່າຄົນອື່ນ:			ອັດຕາສ່ວນຮ້ອຍຂອງແມ່ຍິງ ຜູ້ທີ່:		ຈຳນວນແມ່ຍິງ ອາຍຸ 15-24 ປີ ທີ່ເຄີຍໄດ້ຍິນກ່ຽວກັບໂລກເອດສ
	ຈະບໍ່ຊື້ຜັກສິດຈາກເຈົ້າຂອງຮ້ານ ຫຼື ຄົນຂາຍທີ່ຕິດເຊື້ອເຮສໄອວີ/ພະຍາດເອດ	ຄິດວ່າເດັກນ້ອຍທີ່ຕິດເຊື້ອ ໄອວີ/ພະຍາດເອດ ບໍ່ຄວນໄດ້ຮັບໂອກາດ ເຂົ້າໂຮງ ຮຽນຮ່ວມກັບເດັກນ້ອຍທີ່ບໍ່ຕິດເຊື້ອເຮສໄອວີ/ພະຍາດເອດ	ການລາຍງານກ່ຽວກັບທັດສະນະຄະຕິແບ່ງແຍກຕໍ່ກັບຜູ້ຕິດເຊື້ອ ໄອວີ/ພະຍາດເອດ	ລັງເລໃຈທີ່ຈະກວດຫາເຊື້ອ ໄອວີ/ພະຍາດເອດ ເນື່ອງຈາກພວກເຂົາຢ້ານວ່າຈະຖືກແບ່ງແຍກແບບດຽວກັນກັບກໍລະນີຂອງຜູ້ຕິດເຊື້ອ ໄອວີ/ພະຍາດເອດ) ຖ້າໃນກໍລະນີຜົນກວດເລືອດອອກມາວ່າ ຕົນເອງຕິດເຊື້ອ ໄອວີ/ພະຍາດເອດ	ເວົ້າບໍ່ດີໃຫ້ກັບຜູ້ທີ່ຕິດເຊື້ອ ໄອວີ/ພະຍາດເອດ ຫຼື ຜູ້ທີ່ຄິດວ່າຕົນເອງອາດຕິດ ເຊື້ອ ໄອວີ/ພະຍາດເອດ ໄອວີ/ພະຍາດເອດ ເຊື້ອ ໄອວີ/ພະຍາດເອດ ແລ້ວສູນເສຍຄວາມນັບຖືຈາກຄົນທີ່ໄວ້ໄປ	ຕິດເຊື້ອ ໄອວີ/ພະຍາດເອດ ຫຼື ຄິດວ່າຕົນເອງອາດຕິດ ເຊື້ອ ໄອວີ/ພະຍາດເອດ ແລ້ວສູນເສຍຄວາມນັບຖືຈາກຄົນທີ່ໄວ້ໄປ	ຈະມີຄວາມໜ້າອາຍຖ້າໃນກໍລະນີມີບາງຄົນທີ່ເປັນສະກົດຂອງຄອບຄົວຕິດເຊື້ອ ໄອວີ/ພະຍາດເອດ	ຢ້ານວ່າຕິດເຊື້ອ ໄອວີ/ພະຍາດເອດ ໃນກໍລະນີທີ່ໄປມີການຕິດຕໍ່ ຮູ້ຈັກກັບຜູ້ຕິດເຊື້ອ ໄອວີ/ພະຍາດເອດ ຢູ່ກ່ອນແລ້ວ	
ຜູ້ສາລີ	60.3	43.2	68.6	76.2	70.0	91.0	73.8	96.0	90
ຫຼວງນ້ຳທາ	32.9	27.2	40.0	62.3	37.0	54.5	43.9	32.5	124
ອຸດົມໄຊ	38.0	18.1	44.9	59.2	37.2	56.5	27.9	65.2	415
ບໍ່ແກ້ວ	44.0	26.7	46.7	63.7	55.6	54.1	26.8	58.9	179
ຫຼວງພະບາງ	39.5	31.5	44.1	72.6	51.0	71.9	31.1	85.9	282
ຫົວພັນ	52.0	23.9	53.1	71.1	66.3	78.1	29.6	88.2	75
ໄຊຍະບູລີ	52.5	46.3	65.3	62.8	44.7	61.1	26.5	89.7	231
ຊຽງຂວາງ	58.8	34.4	60.5	86.4	85.4	84.3	10.6	73.6	124
ວຽງຈັນ	57.7	39.4	63.0	75.9	68.0	79.9	21.8	79.8	413
ບໍລິຄຳໄຊ	52.9	41.5	57.3	75.8	76.0	79.1	15.4	77.3	317
ຄຳມ່ວນ	53.9	29.2	60.2	86.8	76.2	74.5	19.2	83.5	292
ສະຫວັນນະເຂດ	37.8	22.5	39.7	77.6	58.6	71.9	14.3	75.6	823
ສາລະວັນ	32.4	14.5	36.6	71.8	59.3	64.9	11.3	60.2	217

	ອັດຕາສ່ວນຮ້ອຍຂອງແມ່ຍິງທີ່:			ອັດຕາສ່ວນຮ້ອຍຂອງແມ່ຍິງ ທີ່ຄິດວ່າຄົນອື່ນ:			ອັດຕາສ່ວນຮ້ອຍຂອງແມ່ຍິງ ຜູ້ທີ່:		ຈຳນວນແມ່ຍິງ ອາຍຸ 15-24 ປີ ທີ່ເຄີຍໄດ້ຍິນກ່ຽວກັບໂລກເອດສ
	ຈະບໍ່ຊື້ຜັກສິດຈາກເຈົ້າຂອງຮ້ານ ຫຼື ຄົນຂາຍທີ່ຕິດເຊື້ອ ເຮສໄອວີ/ພະຍາດເອດ	ຄິດວ່າເດັກນ້ອຍທີ່ຕິດເຊື້ອ ເຮສໄອວີ/ພະຍາດເອດ ບໍ່ຄວນໄດ້ຮັບໂອກາດ ເຂົ້າໂຮງ ຮຽນຮ່ວມກັບເດັກນ້ອຍທີ່ບໍ່ຕິດເຊື້ອ ເຮສໄອວີ/ພະຍາດເອດ	ການລາຍງານກ່ຽວກັບທັດສະນະຄະຕິແບ່ງແຍກຕໍ່ກັບຜູ້ຕິດເຊື້ອ ເຮສໄອວີ/ພະຍາດເອດ	ລັງເລໃຈທີ່ຈະກວດຫາເຊື້ອ ເຮສໄອວີ/ພະຍາດເອດ ເນື່ອງຈາກພວກເຂົາຢ້ານວ່າຈະຖືກແບ່ງແຍກແບບດຽວກັນກັບກໍລະນີຂອງຜູ້ຕິດເຊື້ອ ເຮສໄອວີ/ພະຍາດເອດ) ຖ້າໃນກໍລະນີຜົນກວດເລືອດອອກມາວ່າ ຕົນເອງຕິດເຊື້ອ ເຮສໄອວີ/ພະຍາດເອດ	ເວົ້າບໍ່ດີໃຫ້ກັບຜູ້ທີ່ຕິດເຊື້ອ ເຮສໄອວີ/ພະຍາດເອດ ຫຼື ຜູ້ທີ່ຄິດວ່າຕົນເອງອາດຕິດ ເຊື້ອ ເຮສໄອວີ/ພະຍາດເອດ	ຕິດເຊື້ອ ເຮສໄອວີ/ພະຍາດເອດ ຫຼື ຄິດວ່າຕົນເອງອາດຕິດເຊື້ອ ເຮສໄອວີ/ພະຍາດເອດ ແລ້ວສູນເສຍຄວາມນັບຖືຈາກຄົນທົ່ວໄປ	ຈະມີຄວາມໜ້າອາຍຖ້າໃນກໍລະນີມີບາງຄົນທີ່ເປັນສະກົດຂອງຄອບຄົວຕິດເຊື້ອ ເຮສໄອວີ/ພະຍາດເອດ	ຢ້ານວ່າຕິດເຊື້ອ ເຮສໄອວີ/ພະຍາດເອດ ໃນກໍລະນີທີ່ໄປມີການຕິດຕໍ່ ຮູ້ຈັກກັບຜູ້ຕິດເຊື້ອ ເຮສໄອວີ/ພະຍາດເອດ ຢູ່ກ່ອນແລ້ວ	
ເຊກອງ	51.1	34.5	57.3	71.7	57.9	75.5	14.8	75.3	80
ຈຳປາສັກ	41.9	23.9	45.2	76.3	60.5	65.3	4.2	66.3	605
ອັດຕະປື	57.8	34.1	61.4	74.5	66.5	70.9	32.5	73.5	145
ໄຊສົມບູນ	81.5	67.7	86.1	63.1	21.6	64.9	21.0	90.1	89
ອາຍຸ									
15-24	44.8	29.0	49.9	73.9	58.4	69.9	21.2	73.3	5,403
15-19	46.2	30.4	52.0	73.6	57.6	69.2	20.8	74.9	2,879
15-17	45.2	28.9	50.3	72.8	56.3	67.9	20.3	74.5	1,775
18-19	47.7	32.9	54.6	74.8	59.6	71.1	21.7	75.6	1,104
20-24	43.3	27.4	47.5	74.2	59.4	70.8	21.7	71.4	2,524
ລະດັບການສຶກສາ									
ບໍ່ມີການສຶກສາ	59.8	46.9	65.5	63.6	48.9	60.7	19.0	80.2	109
ປະຖົມ	61.2	43.4	67.0	71.9	57.8	64.8	19.3	83.0	826
ມັດທະຍົມຕອນຕົ້ນ	50.6	33.6	55.3	72.5	58.2	69.6	22.6	76.3	1,453

	ອັດຕາສ່ວນຮ້ອຍຂອງແມ່ຍິງທີ່:			ອັດຕາສ່ວນຮ້ອຍຂອງແມ່ຍິງ ທີ່ຄິດວ່າຄົນອື່ນ:			ອັດຕາສ່ວນຮ້ອຍຂອງແມ່ຍິງ ຜູ້ທີ່:		ຈຳນວນແມ່ຍິງ ອາຍຸ 15-24 ປີ ທີ່ເຄີຍໄດ້ຍິນກ່ຽວກັບໂລກເອດສ
	ຈະບໍ່ຊື້ຜັກສິດຈາກເຈົ້າຂອງຮ້ານ ຫຼື ຄົນຂາຍທີ່ຕິດເຊື້ອ ເຮສໄອວີ/ພະຍາດເອດ	ຄິດວ່າເດັກນ້ອຍທີ່ຕິດເຊື້ອ ເຮສໄອວີ/ພະຍາດເອດ ບໍ່ຄວນໄດ້ຮັບໂອກາດ ເຂົ້າໂຮງ ຮຽນຮ່ວມກັບເດັກນ້ອຍທີ່ບໍ່ຕິດເຊື້ອ ເຮສໄອວີ/ພະຍາດເອດ	ການລາຍງານກ່ຽວກັບທັດສະນະຄະຕິ ແບ່ງແຍກຕໍ່ກັບຜູ້ຕິດເຊື້ອ ເຮສໄອວີ/ພະຍາດເອດ	ລັງເລໃຈທີ່ຈະກວດຫາເຊື້ອ ເຮສໄອວີ/ພະຍາດເອດ ເນື່ອງຈາກພວກເຂົາຢ້ານວ່າຈະຖືກແບ່ງແຍກແບບດຽວກັນກັບກໍລະນີຂອງຜູ້ຕິດເຊື້ອ ເຮສໄອວີ/ພະຍາດເອດ) ຖ້າໃນກໍລະນີຜົນກວດເລືອດອອກມາວ່າ ຕົນເອງຕິດເຊື້ອ ເຮສໄອວີ/ພະຍາດເອດ	ເວົ້າບໍ່ດີໃຫ້ກັບຜູ້ທີ່ຕິດເຊື້ອ ເຮສໄອວີ/ພະຍາດເອດ ຫຼື ຜູ້ທີ່ຄິດວ່າຕົນເອງອາດຕິດ ເຊື້ອ ເຮສໄອວີ/ພະຍາດເອດ	ຕິດເຊື້ອ ເຮສໄອວີ/ພະຍາດເອດ ຫຼື ຄິດວ່າຕົນເອງອາດຕິດເຊື້ອ ເຮສໄອວີ/ແລ້ວສູນເສຍຄວາມນັບຖືຈາກຄົນທີ່ໄວໄປ	ຈະມີຄວາມໜ້າອາຍຖ້າໃນກໍລະນີມີບາງຄົນທີ່ເປັນສະມາຊິກຂອງຄອບຄົວຕິດເຊື້ອ ເຮສໄອວີ/ພະຍາດເອດ	ຢ້ານວ່າຕິດເຊື້ອ ເຮສໄອວີ/ພະຍາດເອດ ໃນກໍລະນີທີ່ໄປມີການຕິດຕໍ່ ຮູ້ຈັກກັບຜູ້ຕິດເຊື້ອ ເຮສໄອວີ/ພະຍາດເອດ ຢູ່ກ່ອນແລ້ວ	
ມັດທະຍົມຕອນປາຍ	41.3	25.5	47.1	74.6	58.1	69.9	20.8	71.5	1,939
ວິຊາຊີບ/ຊັ້ນກາງ	39.7	15.4	42.5	81.8	59.1	71.4	24.6	68.7	157
ຊັ້ນສູງຂຶ້ນໄປ	27.6	16.3	31.3	75.9	61.1	76.2	21.5	63.6	919
ສະພາບສົມລົດ									
ແຕ່ງງານ/ຢູ່ຮ່ວມກັນ	52.5	36.9	57.6	73.8	59.0	70.6	23.4	76.5	1,992
ບໍ່ເຄີຍແຕ່ງງານ/ຢູ່ຮ່ວມກັນ	40.4	24.4	45.4	73.9	58.1	69.6	20.0	71.4	3,411
ດັດຊະນີຄວາມຢູ່ດີກິນດີ									
ທຸກຍາກທີ່ສຸດ	59.9	40.0	66.2	64.9	47.2	65.2	25.7	83.8	438
ທຸກ	55.5	37.2	60.2	70.9	56.5	66.3	24.2	78.8	853
ປານກາງ	49.1	32.4	53.4	71.3	58.9	66.4	21.4	73.7	1,142
ຮັ່ງ	41.3	25.8	46.8	75.6	62.0	72.2	19.8	72.1	1,398
ຮັ່ງທີ່ສຸດ	34.9	21.9	40.0	78.3	59.1	73.8	19.5	68.0	1,571

ຕາຕະລາງ 6.6. ຫັດສະນະຄະຕິຕໍ່ກັບຜູ້ທີ່ດໍາລົງຊີວິດຮ່ວມກັບຕິດເຊື້ອ ເຮສໄອວີ/ພະຍາດເອດ (HIV/AIDS) (ສໍາລັບໄວໜຸ່ມຊາຍ ອາຍຸ 15-24 ປີ) ແບ່ງຕາມທີ່ພັກອາໄສ, ພາກ, ແຂວງ, ອາຍຸລະດັບການສຶກສາ, ສະພາບສົມລົດ ແລະ ຕັດຊະນີຄວາມຢູ່ດີກິນດີ

	ອັດຕາສ່ວນຮ້ອຍຂອງແມ່ຍິງທີ່:			ອັດຕາສ່ວນຮ້ອຍຂອງແມ່ຍິງ ທີ່ຄິດວ່າຄົນອື່ນ:			ອັດຕາສ່ວນຮ້ອຍຂອງແມ່ຍິງ ຜູ້ທີ່:		ຈໍານວນ ແມ່ຊາຍ ອາຍຸ 15-24 ປີ ທີ່ ເຄີຍໄດ້ຍິນ ກ່ຽວກັບ ໂລກເອດສ
	ຈະບໍ່ຊື້ ຜັກສິດ ຈາກເຈົ້າ ຂອງຮ້ານ ຫຼື ຄົນ ຂາຍທີ່ ຕິດເຊື້ອ ເຮສໄອວີ/ ພະຍາດ ເອດ	ຄິດວ່າເດັກນ້ອຍ ທີ່ຕິດເຊື້ອ ເຮສ ໄອວີ/ພະຍາດ ເອດ ບໍ່ຄວນໄດ້ ຮັບໂອ ກາດ ເຂົ້າໂຮງ ຮຽນ ຮ່ວມກັບ ເດັກນ້ອຍທີ່ບໍ່ຕິ ຕິດເຊື້ອ ເຮສໄອ ວີ/ພະຍາດເອດ	ການລາຍ ງານກ່ຽວ ກັບທັດສະ ນະຄະຕິ ແບ່ງແຍກ ຕໍ່ກັບຜູ້ຕິດ ເຊື້ອ ເຮສ ໄອວີ/ ພະຍາດ ເອດ	ລັງເລໃຈທີ່ຈະກວດ ຫາເຊື້ອ ເຮສໄອວີ/ ພະຍາດເອດ ເນື່ອງ ຈາກພວກເຂົາຢ້ານວ່າ ຈະຖືກແບ່ງແຍກແບບ ດຽວກັນກັບກໍລະນີ ຂອງຜູ້ຕິດເຊື້ອ ເຮສໄອ ວີ/ພະຍາດເອດ ຖ້າ ໃນກໍລະນີຜົນກວດ ເລືອດອອກມາວ່າ ຕິນ ເອງຕິດເຊື້ອ ເຮສໄອວີ/ ພະຍາດເອດ	ເວົ້າບໍ່ດີໃຫ້ ກັບຜູ້ທີ່ຕິດ ເຊື້ອ ເຮສ ໄອວີ/ ພະຍາດ ເອດ ຫຼື ຜູ້ ທີ່ຄິດວ່າຕິນ ເອງອາດ ຕິດ ເຊື້ອ ເຮສໄອວີ/ ພະຍາດ ເອດ ເຊື້ອ ເຮສໄອວີ/ ແລ້ວສູນ ເສຍຄວາມ ນັບຖືຈາກ ຄົນທົ່ວໄປ	ຕິດເຊື້ອ ເຮສ ໄອວີ/ ພະຍາດເອດ (ຄິດວ່າຕິນ ເອງອາດ ຕິດເຊື້ອ ເຮສ ໄອວີ/ ພະຍາດເອດ ແລ້ວສູນ ເສຍຄວາມ ນັບຖືຈາກ ຄົນທົ່ວໄປ	ຈະມີຄວາມ ລະອາຍຖ້າ ໃນກໍລະນີມີ ບາງຄົນ ທີ່ ເປັນສະມາ ຊິກຂອງ ຄອບຄົວ ຕິດເຊື້ອ ເຮສໄອວີ/ ພະຍາດ ເອດ	ຢ້ານວ່າຕິດ ເຊື້ອ ເຮສໄອ ວີ/ພະຍາດ ເອດ ໃນ ກໍລະນີທີ່ໄປມີ ການຕິດຕໍ່ ຮູ້ ຈັກກັບຜູ້ຕິດ ເຊື້ອ ເຮສໄອ ວີ/ພະຍາດ ເອດ ຢູ່ກ່ອນ ແລ້ວ	
ລວມ	51.0	37.3	58.6	79.9	2.5	79.0	43.7	77.8	2,808
ເຂດທີ່ພັກອາໄສ									
ຕົວເມືອງ	42.3	31.7	50.8	81.7	2.3	80.2	40.1	72.5	1,039
ຊົນນະບົດ	56.1	40.5	63.2	78.8	2.6	78.3	45.8	80.9	1,769
ພາກ									
ເໜືອ	55.2	42.4	62.3	84.6	4.4	77.2	62.1	83.3	717
ກາງ	51.1	39.4	59.1	80.0	1.5	80.3	41.8	73.1	1,610
ໃຕ້	44.4	22.4	51.7	72.3	2.8	77.4	22.3	85.5	481
ແຂວງ									
ນະຄອນຫຼວງວຽງຈັນ	33.7	26.3	42.4	89.8	1.2	88.6	52.2	53.7	479
ຜຶ້ງສາລີ	63.1	49.9	70.4	77.2	3.2	74.4	70.7	86.8	75

	ອັດຕາສ່ວນຮ້ອຍຂອງແມ່ຍິງທີ່:			ອັດຕາສ່ວນຮ້ອຍຂອງແມ່ຍິງ ທີ່ຄິດວ່າຄົນອື່ນ:			ອັດຕາສ່ວນຮ້ອຍຂອງແມ່ຍິງ ຜູ້ທີ່:		ຈຳນວນ ແມ່ຊາຍ ອາຍຸ 15-24 ປີ ທີ່ ເຄີຍໄດ້ຍິນ ກ່ຽວກັບ ໂລກເອດສ
	ຈະບໍ່ຊື້ ຜັກສິດ ຈາກເຈົ້າ ຂອງຮ້ານ ຫຼື ຄົນ ຂາຍທີ່ ຕິດເຊື້ອ ເຮສໄອວີ/ ພະຍາດ ເອດ	ຄິດວ່າເດັກນ້ອຍ ທີ່ຕິດເຊື້ອ ເຮສ ໄອວີ/ພະຍາດ ເອດ ບໍ່ຄວນໄດ້ ຮັບໂອ ກາດ ເຂົ້າໂຮງ ຮຽນ ຮ່ວມກັບ ເດັກນ້ອຍທີ່ບໍ່ຕິ ຕິດເຊື້ອ ເຮສໄອ ວີ/ພະຍາດ ເອດ	ການລາຍ ງານກ່ຽວ ກັບທັດສະ ນະຄະຕິ ແບ່ງແຍກ ຕໍ່ກັບຜູ້ຕິດ ເຊື້ອ ເຮສ ໄອວີ/ ພະຍາດ ເອດ	ລັງເລໃຈທີ່ຈະກວດ ຫາເຊື້ອ ເຮສໄອວີ/ ພະຍາດເອດ ເນື່ອງ ຈາກພວກເຂົາຢ້ານວ່າ ຈະຖືກແບ່ງແຍກແບບ ດຽວກັນກັບກໍລະນີ ຂອງຜູ້ຕິດເຊື້ອ ເຮສໄອ ວີ/ພະຍາດເອດ ຖ້າ ໃນກໍລະນີຜົນກວດ ເລືອດອອກມາວ່າ ຕົນ ເອງຕິດເຊື້ອ ເຮສໄອວີ/ ພະຍາດເອດ	ເວົ້າບໍ່ດີໃຫ້ ກັບຜູ້ທີ່ຕິດ ເຊື້ອ ເຮສ ໄອວີ/ ພະຍາດ ເອດ ຫຼື ຜູ້ ທີ່ຄິດວ່າຕົນ ເອງອາດ ຕິດ ເຊື້ອ ເຮສໄອວີ/ ພະຍາດ ເອດ	ຕິດເຊື້ອ ເຮສ ໄອວີ/ ພະຍາດເອດ (ຄິດວ່າຕົນ ເອງອາດ ຕິດເຊື້ອ ເຮສ ໄອວີ/ ພະຍາດເອດ ແລ້ວສູນ ເສຍຄວາມ ນັບຖືຈາກ ຄົນທົ່ວໄປ	ຈະມີຄວາມ ລະອາຍຖ້າ ໃນກໍລະນີມີ ບາງຄົນ ທີ່ ເປັນສະມາ ຊິກຂອງ ຄອບຄົວ ຕິດເຊື້ອ ເຮສໄອວີ/ ພະຍາດ ເອດ	ຢ້ານວ່າຕິດ ເຊື້ອ ເຮສໄອ ວີ/ພະຍາດ ເອດ ໃນ ກໍລະນີທີ່ໄປມີ ການຕິດຕໍ່ ຮູ້ ຈັກກັບຜູ້ຕິດ ເຊື້ອ ເຮສໄອ ວີ/ພະຍາດ ເອດ ຢູ່ກ່ອນ ແລ້ວ	
ຫຼວງນ້ຳທາ	30.8	20.6	37.0	66.3	0.0	64.2	71.9	77.0	49
ອຸດົມໄຊ	56.8	38.5	60.8	91.2	6.1	86.2	69.7	80.9	151
ບໍ່ແກ້ວ	49.9	19.6	52.5	94.7	4.1	60.9	23.5	80.7	97
ຫຼວງພະບາງ	90.0	69.0	92.0	82.4	4.6	82.8	71.4	84.2	120
ຫົວພັນ	54.8	47.7	62.1	79.0	3.7	70.3	57.8	78.6	108
ໄຊຍະບູລີ	27.5	38.2	47.2	87.3	5.3	87.1	69.3	92.1	117
ຊຽງຂວາງ	56.0	46.4	60.9	80.2	1.1	81.8	54.6	83.8	123
ວຽງຈັນ	62.3	43.7	70.0	87.3	0.5	83.4	51.4	76.2	230
ບໍລິຄຳໄຊ	61.4	37.5	64.3	60.8	3.0	66.5	30.7	77.9	150
ຄຳມ່ວນ	45.3	36.4	54.6	87.3	0.0	85.2	5.7	78.8	158
ສະຫວັນນະເຂດ	61.8	50.5	70.2	68.6	2.1	71.7	36.4	86.2	430
ສາລະວັນ	21.7	14.5	32.5	59.2	8.1	50.2	28.5	73.9	63
ເຊກອງ	20.5	32.5	37.7	51.4	0.6	64.0	41.8	77.2	53

	ອັດຕາສ່ວນຮ້ອຍຂອງແມ່ຍິງທີ່:			ອັດຕາສ່ວນຮ້ອຍຂອງແມ່ຍິງ ທີ່ຄິດວ່າຄົນອື່ນ:			ອັດຕາສ່ວນຮ້ອຍຂອງແມ່ຍິງ ຜູ້ທີ່:		ຈຳນວນ ແມ່ຊາຍ ອາຍຸ 15-24 ປີ ທີ່ ເຄີຍໄດ້ຍິນ ກ່ຽວກັບ ໂລກເອດສ
	ຈະບໍ່ຊື້ ຜັກສິດ ຈາກເຈົ້າ ຂອງຮ້ານ ຫຼື ຄົນ ຂາຍທີ່ ຕິດເຊື້ອ ເຮສໄອວີ/ ພະຍາດ ເອດ	ຄິດວ່າເດັກນ້ອຍ ທີ່ຕິດເຊື້ອ ເຮສ ໄອວີ/ພະຍາດ ເອດ ບໍ່ຄວນໄດ້ ຮັບໂອ ກາດ ເຂົ້າໂຮງ ຮຽນ ຮ່ວມກັບ ເດັກນ້ອຍທີ່ບໍ່ຕິ ຕິດເຊື້ອ ເຮສໄອ ວີ/ພະຍາດເອດ	ການລາຍ ງານກ່ຽວ ກັບທັດສະ ນະຄະຕິ ແບ່ງແຍກ ຕໍ່ກັບຜູ້ຕິດ ເຊື້ອ ເຮສ ໄອວີ/ ພະຍາດ ເອດ	ລັງເລໃຈທີ່ຈະກວດ ຫາເຊື້ອ ເຮສໄອວີ/ ພະຍາດເອດ ເນື່ອງ ຈາກພວກເຂົາຢ້ານວ່າ ຈະຖືກແບ່ງແຍກແບບ ດຽວກັນກັບກໍລະນີ ຂອງຜູ້ຕິດເຊື້ອ ເຮສໄອ ວີ/ພະຍາດເອດ ຖ້າ ໃນກໍລະນີຜົນກວດ ເລືອດອອກມາວ່າ ຕົນ ເອງຕິດເຊື້ອ ເຮສໄອວີ/ ພະຍາດເອດ	ເວົ້າບໍ່ດີໃຫ້ ກັບຜູ້ທີ່ຕິດ ເຊື້ອ ເຮສ ໄອວີ/ ພະຍາດ ເອດ ຫຼື ຜູ້ ທີ່ຄິດວ່າຕົນ ເອງອາດ ຕິດ ເຊື້ອ ເຮສໄອວີ/ ພະຍາດ ເອດ	ຕິດເຊື້ອ ເຮສ ໄອວີ/ ພະຍາດເອດ (ຄິດວ່າຕົນ ເອງອາດ ຕິດເຊື້ອ ເຮສ ໄອວີ/ ພະຍາດເອດ ແລ້ວສູນ ເສຍຄວາມ ນັບຖືຈາກ ຄົນທົ່ວໄປ	ຈະມີຄວາມ ລະອາຍຖ້າ ໃນກໍລະນີມີ ບາງຄົນ ທີ່ ເປັນສະມາ ຊິກຂອງ ຄອບຄົວ ຕິດເຊື້ອ ເຮສໄອວີ/ ພະຍາດ ເອດ	ຢ້ານວ່າຕິດ ເຊື້ອ ເຮສໄອ ວີ/ພະຍາດ ເອດ ໃນ ກໍລະນີທີ່ໄປມີ ການຕິດຕໍ່ ຮູ້ ຈັກກັບຜູ້ຕິດ ເຊື້ອ ເຮສໄອ ວີ/ພະຍາດ ເອດ ຢູ່ກ່ອນ ແລ້ວ	
ຈຳປາສັກ	50.8	18.9	55.3	76.9	2.2	86.7	13.8	91.7	306
ອັດຕະປື	57.2	40.0	65.7	81.0	1.8	70.1	42.2	73.3	59
ໄຊສົມບູນ	47.4	51.9	69.8	86.8	7.5	82.3	67.2	71.1	39
ອາຍຸ									
15-24	51.0	37.3	58.6	79.9	2.5	79.0	43.7	77.8	2,808
15-19	51.9	37.6	58.7	78.5	2.6	79.3	44.3	78.8	1,587
15-17	53.0	39.2	60.1	77.9	2.9	77.6	43.8	77.7	1,014
18-19	49.8	34.8	56.3	79.6	2.2	82.2	45.2	80.7	572
20-24	49.9	36.8	58.6	81.6	2.3	78.6	42.8	76.5	1,222
ລະດັບການສຶກສາ									
ບໍ່ມີການສຶກສາ	62.2	49.6	79.3	86.3	15.1	63.3	57.7	79.6	15
ປະຖົມ	70.9	50.0	76.9	78.0	5.7	78.2	48.2	86.9	395
ມັດທະຍົມຕອນຕົ້ນ	59.1	45.0	66.5	78.7	1.9	79.0	48.0	80.0	964
ມັດທະຍົມຕອນປາຍ	43.5	30.2	51.1	80.1	1.7	79.1	39.1	76.1	1,085

	ອັດຕາສ່ວນຮ້ອຍຂອງແມ່ຍິງທີ່:			ອັດຕາສ່ວນຮ້ອຍຂອງແມ່ຍິງ ທີ່ຄິດວ່າຄົນອື່ນ:			ອັດຕາສ່ວນຮ້ອຍຂອງແມ່ຍິງ ຜູ້ທີ່:		ຈຳນວນ ແມ່ຊາຍ ອາຍຸ 15-24 ປີ ທີ່ ເຄີຍໄດ້ຍິນ ກ່ຽວກັບ ໂລກເອດສ
	ຈະບໍ່ຊື້ ຜັກສິດ ຈາກເຈົ້າ ຂອງຮ້ານ ຫຼື ຄົນ ຂາຍທີ່ ຕິດເຊື້ອ ເຮສໄອວີ/ ພະຍາດ ເອດ	ຄິດວ່າເດັກນ້ອຍ ທີ່ຕິດເຊື້ອ ເຮສ ໄອວີ/ພະຍາດ ເອດ ບໍ່ຄວນໄດ້ ຮັບໂອ ກາດ ເຂົ້າໂຮງ ຮຽນ ຮ່ວມກັບ ເດັກນ້ອຍທີ່ບໍ່ຕິ ຕິດເຊື້ອ ເຮສໄອ ວີ/ພະຍາດເອດ	ການລາຍ ງານກ່ຽວ ກັບທັດສະ ນະຄະຕິ ແບ່ງແຍກ ຕໍ່ກັບຜູ້ຕິດ ເຊື້ອ ເຮສ ໄອວີ/ ພະຍາດ ເອດ	ລັງເລໃຈທີ່ຈະກວດ ຫາເຊື້ອ ເຮສໄອວີ/ ພະຍາດເອດ ເນື່ອງ ຈາກພວກເຂົາຢ້ານວ່າ ຈະຖືກແບ່ງແຍກແບບ ດຽວກັນກັບກໍລະນີ ຂອງຜູ້ຕິດເຊື້ອ ເຮສໄອ ວີ/ພະຍາດເອດ ຖ້າ ໃນກໍລະນີຜົນກວດ ເລືອດອອກມາວ່າ ຕົນ ເອງຕິດເຊື້ອ ເຮສໄອວີ/ ພະຍາດເອດ	ເວົ້າບໍ່ດີໃຫ້ ກັບຜູ້ທີ່ຕິດ ເຊື້ອ ເຮສ ໄອວີ/ ພະຍາດ ເອດ ຫຼື ຜູ້ ທີ່ຄິດວ່າຕົນ ເອງອາດ ຕິດ ເຊື້ອ ເຮສໄອວີ/ ພະຍາດ ເອດ	ຕິດເຊື້ອ ເຮສ ໄອວີ/ ພະຍາດເອດ (ຄິດວ່າຕົນ ເອງອາດ ຕິດເຊື້ອ ເຮສ ໄອວີ/ ພະຍາດເອດ ແລ້ວສູນ ເສຍຄວາມ ນັບຖືຈາກ ຄົນທົ່ວໄປ	ຈະມີຄວາມ ລະອາຍຖ້າ ໃນກໍລະນີມີ ບາງຄົນ ທີ່ ເປັນສະມາ ຊິກຂອງ ຄອບຄົວ ຕິດເຊື້ອ ເຮສໄອວີ/ ພະຍາດ ເອດ	ຢ້ານວ່າຕິດ ເຊື້ອ ເຮສໄອ ວີ/ພະຍາດ ເອດ ໃນ ກໍລະນີທີ່ໄປມີ ການຕິດຕໍ່ ຮູ້ ຈັກກັບຜູ້ຕິດ ເຊື້ອ ເຮສໄອ ວີ/ພະຍາດ ເອດ ຢູ່ກ່ອນ ແລ້ວ	
ວິຊາຊີບ/ຊັ້ນກາງ	32.1	35.7	51.8	86.2	3.5	73.0	42.4	70.2	50
ຊັ້ນສູງຂຶ້ນໄປ	28.0	20.9	36.5	84.0	1.9	81.4	39.8	66.0	299
ສະພາບສົມລົດ									
ແຕ່ງງານ/ຢູ່ຮ່ວມກັນ	58.9	46.5	67.0	81.9	2.0	75.0	48.1	82.1	540
ບໍ່ເຄີຍແຕ່ງງານ/ຢູ່ ຮ່ວມກັນ	49.1	35.1	56.7	79.4	2.6	80.0	42.6	76.8	2,269
ດັດຊະນີຄວາມຢູ່ດີກິນດີ									
ທຸກຍາກທີ່ສຸດ	73.2	58.2	81.2	74.3	5.4	75.4	62.5	87.9	302
ທຸກ	61.3	45.1	68.6	77.9	4.0	74.1	48.9	84.2	504
ປານກາງ	57.1	39.3	63.3	79.7	2.3	79.7	40.0	82.0	553
ຮັ່ງ	45.5	32.8	52.7	81.8	1.6	79.7	43.9	74.1	768
ຮັ່ງທີ່ສຸດ	34.7	25.5	44.2	81.7	1.1	82.9	34.2	69.4	681

ແຫຼ່ງຂໍ້ມູນ: LSIS II, 2017

6.4 ຄວາມຮູ້ກ່ຽວກັບສະຖານທີ່ການກວດຫາເຊື້ອ ເຮສໄອວີ/ພະຍາດເອດ (HIV/AIDS)

ຍຸດທະສາດແຫ່ງຊາດ ແລະ ແຜນປະຕິບັດງານ ກ່ຽວກັບ ເຊື້ອ ເຮສໄອວີ/ພະຍາດເອດ (HIV/AIDS) ແລະ ພະຍາດຕິດຕໍ່ທາງເພດສໍາພັນ ໄດ້ກໍານົດເປົ້າໝາຍ ເພື່ອໃຫ້ຮັບປະກັນຄຸນນະພາບຂອງການໃຫ້ຄໍາປຶກສາ ແລະ ການບໍລິການກວດເລືອດແບບສະໝັກໃຈ. ເພື່ອປ້ອງກັນພວກເຂົາເຈົ້າເອງ ແລະ ປ້ອງກັນຜູ້ອື່ນຈາກການຕິດເຊື້ອ ເຮສໄອວີ/ພະຍາດເອດ (HIV/AIDS), ມີຄວາມຈໍາເປັນທີ່ສຸດທີ່ພວກເຂົາຈະຕ້ອງຮູ້ຈັກ ກ່ຽວກັບ ເຊື້ອ ເຮສໄອວີ/ພະຍາດເອດ (HIV/AIDS) ເຊິ່ງຄວາມຮູ້ດັ່ງກ່າວຈະເປັນປັດໃຈທີ່ສໍາຄັນຕໍ່ການຕັດສິນໃຈໃນການຊອກຫາບ່ອນ ປິ່ນປົວ ແລະ ກວດຫາເຊື້ອ. ດັ່ງທີ່ໃນຕາຕະລາງ 6.7 ແລະ 6.8 ສະແດງໃຫ້ເຫັນໄດ້ວ່າ ໄວໜຸ່ມຍິງ ແລະ ໄວໜຸ່ມ ຊາຍ ທີ່ຮູ້ຈັກບ່ອນໄປກວດເລືອດຫາເຊື້ອ ເຮສໄອວີ/ພະຍາດເອດ (HIV/AIDS) ໃນເຂດຕົວເມືອງ ມີ 36.6 ສ່ວນ ຮ້ອຍ ແລະ 41.7 ສ່ວນຮ້ອຍ ຕາມລຳດັບ, ໄວໜຸ່ມຍິງ ແລະ ໄວໜຸ່ມຊາຍ ໃນເຂດຊົນນະບົດ ມີ 17.8 ສ່ວນຮ້ອຍ ແລະ 21.2 ສ່ວນຮ້ອຍ ຕາມລຳດັບ ເຊິ່ງເຫັນໄດ້ວ່າ ໄວໜຸ່ມຊາຍທັງໃນເຂດຕົວເມືອງ ແລະ ຊົນນະບົດແມ່ນມີ ຮູ້ຈັກບ່ອນໄປກວດເລືອດຫາເຊື້ອ ເຮສໄອວີ/ພະຍາດເອດ (HIV/AIDS) ຫຼາຍກວ່າໄວໜຸ່ມຍິງ ແລະ ໂດຍລວມ ເຫັນໄດ້ວ່າໄວໜຸ່ມ ໃນເຂດຕົວເມືອງແມ່ນຮູ້ຈັກບ່ອນໄປກວດເລືອດຫາເຊື້ອ ເຮສໄອວີ/ພະຍາດເອດ (HIV/AIDS) ຫຼາຍກວ່າໄວໜຸ່ມໃນເຂດຊົນນະບົດ.

ຢູ່ເຂດພາກໃຕ້ ໄວໜຸ່ມຍິງ ແລະ ໄວໜຸ່ມຊາຍ ບໍ່ຮອດ 5 ສ່ວນຮ້ອຍ ທີ່ເຄີຍໄດ້ຍິນກ່ຽວກັບເຄື່ອງມືທີ່ ສາມາດນໍາໃຊ້ເພື່ອກວດເລືອດຫາເຊື້ອເຮສໄອວີ/ພະຍາດເອດ (HIV/AIDS) ດ້ວຍຕົນເອງ ແຕ່ ຜູ້ທີ່ເຄີຍໄດ້ກວດ ເລືອດຕົນເອງເພື່ອຫາເຊື້ອ ເຮສໄອວີ/ພະຍາດເອດ (HIV/AIDS) ໂດຍການນໍາໃຊ້ເຄື່ອງມືກວດເລືອດໃຫ້ຕົນ ເອງ ເກືອບບໍ່ມີເລີຍ. ໄວໜຸ່ມຍິງ ແລະ ໄວໜຸ່ມຊາຍ ອາຍຸ 15-24 ປີ ທີ່ເຄີຍມີເພດສໍາພັນໃນ 12 ເດືອນ ຜ່ານມາ ເຫັນໄດ້ວ່າ ໄວໜຸ່ມຍິງມີອັດຕາສ່ວນຮ້ອຍທີ່ສູງກວ່າສອງເທົ່າຂອງໄວໜຸ່ມ ຊາຍ ທີ່ເຄີຍໄປກວດເລືອດ ແລະ ຮູ້ຈັກ ຜົນກວດເລືອດ ຄັ້ງລ່າສຸດ.

ຕາຕະລາງ 6.7. ຄວາມຮູ້ກ່ຽວກັບສະຖານທີ່ການກວດເລືອດຫາເຊື້ອ ເຮສໄອວີ/ພະຍາດເອດ (HIV/AIDS) (ສໍາລັບໄວໜຸ່ມຍິງ ອາຍຸ 15-24 ປີ) ແບ່ງຕາມທີ່ພັກອາໄສ, ພາກ, ແຂວງ, ອາຍຸ, ອາຍຸ ແລະ ພຶດຕິກຳການມີເພດສໍາພັນ ໃນ 12 ເດືອນ ຜ່ານມາ, ລະດັບການສຶກສາ, ສະພາບສົມລົດ ແລະ ດັດຊະນີຄວາມຢູ່ດີກິນດີ

	ອັດຕາສ່ວນຮ້ອຍຂອງແມ່ຍິງ ຜູ້ທີ່:					ຈໍານວນ ແມ່ຍິງ ອາຍຸ 15-24 ປີ
	ຮູ້ຈັກບ່ອນໄປ ກວດເລືອດ	ເຄີຍໄປ ກວດເລືອດ	ເຄີຍໄປກວດເລືອດ ແລະ ຮູ້ຈັກຜືນກວດເລືອດ ຄັ້ງ ລ່າສຸດ	ເຄີຍໄດ້ຍິນກ່ຽວກັບ ເຄື່ອງມື ທີ່ທຸກຄົນ ສາມາດນໍາໃຊ້ເພື່ອກວດ ເລືອດຫາເຊື້ອ ເຮສໄອ ວີ/ພະຍາດເອດ	ເຄີຍກວດເລືອດຕົນເອງ ເພື່ອຫາເຊື້ອ ເຮສໄອວີ/ ພະຍາດເອດ (HIV/AIDS) ໂດຍການນໍາໃຊ້ເຄື່ອງມື ກວດເລືອດໃຫ້ຕົນເອງ	
ລວມ	23.5	6.2	5.4	3.6	0.2	8,590
ເຂດທີ່ພັກອາໄສ						
ຕົວເມືອງ	36.6	9.0	8.2	4.1	0.4	2,598
ຊົນນະບົດ	17.8	4.9	4.3	3.4	0.1	5,991
ພາກ						
ເໜືອ	19.2	4.5	4.0	4.0	0.1	2,662
ກາງ	27.2	7.2	6.5	3.5	0.2	4,151
ໃຕ້	21.2	6.2	5.3	3.2	0.0	1,777
ແຂວງ						
ນະຄອນຫຼວງວຽງຈັນ	38.9	14.0	13.6	4.2	0.7	993
ຜົ້ງສາລີ	19.7	2.1	1.7	6.6	0.3	225
ຫຼວງນໍ້າທາ	20.2	6.5	5.8	1.8	0.5	245
ອຸດົມໄຊ	25.8	3.2	2.6	10.2	0.2	535
ບໍ່ແກ້ວ	42.0	17.3	16.8	4.9	0.0	248
ຫຼວງພະບາງ	8.6	2.6	2.2	2.1	0.0	574
ຫົວພັນ	5.9	0.8	0.6	0.8	0.0	390
ໄຊຍະບູລີ	23.1	4.5	3.8	1.1	0.2	445
ຊຽງຂວາງ	12.8	3.2	3.0	1.7	0.2	393

	ອັດຕາສ່ວນຮ້ອຍຂອງແມ່ຍິງ ຜູ້ທີ່:					ຈຳນວນ ແມ່ຍິງ ອາຍຸ 15-24 ປີ
	ຮູ້ຈັກບ່ອນໄປ ກວດເລືອດ	ເຄີຍໄປ ກວດເລືອດ	ເຄີຍໄປກວດເລືອດ ແລະ ຮູ້ຈັກຜົນກວດເລືອດ ຄັ້ງ ລ່າສຸດ	ເຄີຍໄດ້ຍິນກ່ຽວກັບ ເຄື່ອງມື ທີ່ທຸກຄົນ ສາມາດນຳໃຊ້ເພື່ອກວດ ເລືອດຫາເຊື້ອ ເຮສໄອ ວີ/ພະຍາດເອດ	ເຄີຍກວດເລືອດຕົນເອງ ເພື່ອຫາເຊື້ອ ເຮສໄອວີ/ ພະຍາດເອດ (HIV/AIDS) ໂດຍການນຳໃຊ້ເຄື່ອງມື ກວດເລືອດໃຫ້ຕົນເອງ	
ວຽງຈັນ	25.5	8.6	6.6	6.6	0.4	556
ບໍລິຄຳໄຊ	37.4	9.8	9.7	3.6	0.0	401
ຄຳມ່ວນ	23.9	1.8	1.1	1.8	0.0	492
ສະຫວັນນະເຂດ	23.9	4.1	3.3	3.2	0.0	1,167
ສາລະວັນ	10.6	1.9	1.7	0.4	0.0	556
ເຊກອງ	10.8	0.8	0.6	1.7	0.0	165
ຈຳປາສັກ	30.7	10.7	9.1	4.7	0.0	855
ອັດຕະປື	18.6	3.1	2.5	6.0	0.3	201
ໄຊສົມບູນ	3.8	3.1	1.9	0.4	0.4	149
ອາຍຸ						
15-24	23.5	6.2	5.4	3.6	0.2	8,590
15-19	19.6	3.0	2.6	3.3	0.1	4,565
15-17	18.0	2.0	1.7	2.5	0.1	2,796
18-19	22.2	4.6	4.2	4.6	0.1	1,769
20-24	27.9	9.7	8.6	3.9	0.3	4,024
ອາຍຸ ແລະ ພຶດຕິກຳການມີເພດສຳພັນ ໃນ 12 ເດືອນ ຜ່ານມາ						
ມີພຶດຕິກຳການມີເພດສຳພັນ						
15-24	23.0	10.6	9.3	3.8	0.2	4,066
15-19	16.2	7.0	6.3	3.4	0.2	1,261
15-17	11.7	5.5	4.8	3.1	0.2	481
18-19	19.0	7.9	7.2	3.6	0.2	780
20-24	26.0	12.2	10.7	4.0	0.2	2,805

	ອັດຕາສ່ວນຮ້ອຍຂອງແມ່ຍິງ ຜູ້ທີ່:					ຈຳນວນ ແມ່ຍິງ ອາຍຸ 15-24 ປີ
	ຮູ້ຈັກບ່ອນໄປ ກວດເລືອດ	ເຄີຍໄປ ກວດເລືອດ	ເຄີຍໄປກວດເລືອດ ແລະ ຮູ້ຈັກຜົນກວດເລືອດ ຄັ້ງ ລ່າສຸດ	ເຄີຍໄດ້ຍິນກ່ຽວກັບ ເຄື່ອງມື ທີ່ທຸກຄົນ ສາມາດນຳໃຊ້ເພື່ອກວດ ເລືອດຫາເຊື້ອ ເຮສໄອ ວີ/ພະຍາດເອດ	ເຄີຍກວດເລືອດຕົນເອງ ເພື່ອຫາເຊື້ອ ເຮສໄອວີ/ ພະຍາດເອດ (HIV/AIDS) ໂດຍການນຳໃຊ້ເຄື່ອງມື ກວດເລືອດໃຫ້ຕົນເອງ	
ບໍ່ມີພຶດຕິກຳທາງເພດສຳພັນ	24.0	2.2	2.0	3.4	0.1	4,523
ລະດັບການສຶກສາ						
ບໍ່ມີການສຶກສາ	2.9	0.4	0.4	0.5	0.0	712
ປະຖົມ	12.9	5.6	4.5	2.5	0.1	2,120
ມັດທະຍົມຕອນຕົ້ນ	19.4	6.8	5.8	3.2	0.2	2,364
ມັດທະຍົມຕອນປາຍ	31.4	5.9	5.5	4.7	0.0	2,262
ວິຊາຊີບ/ຊັ້ນກາງ	39.7	11.2	10.9	6.6	0.6	175
ຊັ້ນສູງຂຶ້ນໄປ	50.8	9.7	9.2	6.3	0.6	957
ສະພາບສົມລົດ						
ແຕ່ງງານ/ຢູ່ຮ່ວມກັນ	21.8	11.0	9.7	3.7	0.2	3,829
ບໍ່ເຄີຍແຕ່ງງານ/ຢູ່ຮ່ວມກັນ	24.9	2.2	2.1	3.5	0.2	4,760
ດັດຊະນີຄວາມຢູ່ດີກິນດີ						
ທຸກຍາກທີ່ສຸດ	5.5	0.7	0.5	2.2	0.1	1,601
ທຸກ	11.9	2.4	1.7	3.1	0.1	1,802
ປານກາງ	23.9	6.6	5.8	4.5	0.1	1,726
ຮັ່ງ	33.8	10.6	9.4	4.2	0.1	1,733
ຮັ່ງທີ່ສຸດ	41.5	10.2	9.6	4.0	0.5	1,729

ຕາຕະລາງ 6.8. ຄວາມຮູ້ກ່ຽວກັບສະຖານທີ່ການກວດເລືອກເຊື້ອ ເຮສໄອວີ/ພະຍາດເອດ (HIV/AIDS) (ສໍາລັບໄວໜຸ່ມຊາຍ ອາຍຸ 15-24 ປີ) ແບ່ງຕາມທີ່ພັກອາໄສ, ພາກ, ແຂວງ, ອາຍຸ ແລະ ພຶດຕິກຳການມີເພດສໍາພັນໃນ 12 ເດືອນຜ່ານມາ, ລະດັບການສຶກສາ, ສະພາບສົມລົດ ແລະ ດັດຊະນີຄວາມຢູ່ດີກິນດີ

	ອັດຕາສ່ວນຮ້ອຍຊອງແມ່ຍິງ ຜູ້ທີ່:					ຈໍານວນ ຜູ້ຊາຍ ອາຍຸ 15- 24 ປີ
	ຮູ້ຈັກບ່ອນໄປ ກວດເລືອດ	ເຄີຍໄປກວດ ເລືອດ	ເຄີຍໄປກວດເລືອດ ແລະ ຮູ້ຈັກຜົນກວດ ເລືອດ ຄັ້ງລ່າສຸດ	ເຄີຍໄດ້ຍິນກ່ຽວກັບເຄື່ອງ ມີ ທີ່ທຸກຄົນສາມາດນໍາ ໃຊ້ເພື່ອກວດເລືອດຫາ ເຊື້ອ ເຮສໄອວີ/ພະຍາດ ເອດ (HIV/AIDS)	ເຄີຍກວດເລືອດຕົນເອງ ເພື່ອຫາເຊື້ອ ເຮສໄອວີ/ ພະຍາດເອດ (HIV/AIDS) ໂດຍການ ນໍາໃຊ້ເຄື່ອງມືກວດເລືອດ ໃຫ້ຕົນເອງ	
ລວມ	27.3	3.2	2.9	1.4	1.2	3.5
ເຂດທີ່ພັກອາໄສ						
ຕົວເມືອງ	41.7	6.1	5.4	3.6	3.1	4.5
ຊົນນະບົດ	21.2	2.0	1.9	0.5	0.4	3.1
ພາກ						
ເໜືອ	21.5	4.0	3.6	2.1	1.8	2.2
ກາງ	32.0	3.7	3.6	1.4	1.4	4.8
ໃຕ້	24.8	0.8	0.3	0.5	0.1	2.2
ແຂວງ						
ນະຄອນຫຼວງວຽງຈັນ	54.2	8.6	8.6	4.1	4.1	3.3
ຜົ້ງສາລີ	6.1	0.0	0.0	0.0	0.0	0.6
ຫຼວງນໍ້າທາ	19.9	1.4	1.4	1.4	1.4	1.6
ອຸດົມໄຊ	17.7	1.5	1.5	0.9	0.9	0.4
ບໍ່ແກ້ວ	31.6	7.9	7.3	2.3	2.3	20.8
ຫຼວງພະບາງ	13.7	1.2	1.2	0.0	0.0	0.0
ຫົວພັນ	19.6	2.2	2.2	0.7	0.7	0.7
ໄຊຍະບູລີ	41.9	14.0	11.6	9.1	7.2	0.4

	ອັດຕາສ່ວນຮ້ອຍຂອງແມ່ຍິງ ຜູ້ທີ່:					ຈຳນວນ ຜູ້ຊາຍ ອາຍຸ 15- 24 ປີ
	ຮູ້ຈັກບ່ອນໄປ ກວດເລືອດ	ເຄີຍໄປກວດ ເລືອດ	ເຄີຍໄປກວດເລືອດ ແລະ ຮູ້ຈັກຜົນກວດ ເລືອດ ຄັ້ງລ່າສຸດ	ເຄີຍໄດ້ຍົນກ່ຽວກັບເຄື່ອງ ມື ທີ່ທຸກຄົນສາມາດນຳ ໃຊ້ເພື່ອກວດເລືອດຫາ ເຊື້ອ ເຮສໄອວີ/ພະຍາດ ເອດ (HIV/AIDS)	ເຄີຍກວດເລືອດຕົນເອງ ເພື່ອຫາເຊື້ອ ເຮສໄອວີ/ ພະຍາດເອດ (HIV/AIDS) ໂດຍການ ນຳໃຊ້ເຄື່ອງມືກວດເລືອດ ໃຫ້ຕົນເອງ	
ຊຽງຂວາງ	15.7	0.8	0.8	0.0	0.0	1.4
ວຽງຈັນ	11.5	2.5	2.0	0.8	0.8	5.6
ບໍລິຄຳໄຊ	24.0	1.8	1.6	0.2	0	3.3
ຄຳມ່ວນ	28.8	3.1	3.1	0.5	0.5	6.5
ສະຫວັນນະເຂດ	34.7	2.2	2.2	0.7	0.7	6.9
ສາລະວັນ	7.8	0.8	0.0	0.8	0.0	0.4
ເຊກອງ	12.1	2.3	0.9	0.5	0.0	0.6
ຈຳປາສັກ	37.6	0.3	0.0	0.3	0.0	2.8
ອັດຕະປື	28.5	1.9	1.9	0.7	0.7	6.0
ໄຊສົມບູນ	7.9	0.9	0.4	0.9	0.4	0.3
ອາຍຸ						
15-24	27.3	3.2	2.9	1.4	1.2	3.5
15-19	23.6	1.0	0.9	0.6	0.5	3.7
15-17	21.4	0.6	0.5	0.3	0.2	3.2
18-19	27.8	1.7	1.7	1.1	1.1	4.6
20-24	32.4	6.2	5.7	2.6	2.2	3.3
ອາຍຸ ແລະ ພຶດຕິກຳການມີເພດສຳພັນ ໃນ 12 ເດືອນ ຜ່ານມາ						
ມີພຶດຕິກຳການມີເພດສຳພັນ						
15-24	29.6	5.6	5.2	2.2	1.9	3.5
15-19	22.5	1.9	1.6	1.0	0.7	4.0
15-17	20.9	2.0	1.3	0.7	0.0	3.2
18-19	23.4	1.8	1.8	1.1	1.1	4.3

	ອັດຕາສ່ວນຮ້ອຍຂອງແມ່ຍິງ ຜູ້ທີ່:					ຈຳນວນ ຜູ້ຊາຍ ອາຍຸ 15- 24 ປີ
	ຮູ້ຈັກບ່ອນໄປ ກວດເລືອດ	ເຄີຍໄປກວດ ເລືອດ	ເຄີຍໄປກວດເລືອດ ແລະ ຮູ້ຈັກຜົນກວດ ເລືອດ ຄັ້ງລ່າສຸດ	ເຄີຍໄດ້ຍິນກ່າວກັບເຄື່ອງ ມື ທີ່ທຸກຄົນສາມາດນຳ ໃຊ້ເພື່ອກວດເລືອດຫາ ເຊື້ອ ເຮສໄອວີ/ພະຍາດ ເອດ (HIV/AIDS)	ເຄີຍກວດເລືອດຕົນເອງ ເພື່ອຫາເຊື້ອ ເຮສໄອວີ/ ພະຍາດເອດ (HIV/AIDS) ໂດຍການ ນຳໃຊ້ເຄື່ອງມືກວດເລືອດ ໃຫ້ຕົນເອງ	
20-24	32.3	7.0	6.5	2.7	2.4	3.4
ບໍ່ມີພຶດຕິກຳທາງເພດສຳພັນ	25.8	1.6	1.4	0.9	0.8	3.5
ລະດັບການສຶກສາ						
ບໍ່ມີການສຶກສາ	2.0	0.0	0.0	0.0	0.0	0.5
ປະຖົມ	13.3	0.7	0.6	0.2	0.2	3.3
ມັດທະຍົມຕອນຕົ້ນ	21.5	2.5	2.3	0.8	0.7	3.4
ມັດທະຍົມຕອນປາຍ	36.8	3.4	3.2	1.7	1.6	3.9
ວິຊາຊີບ/ຊັ້ນກາງ	46.8	11.9	11.9	3.7	3.7	5.6
ຊັ້ນສູງຂຶ້ນໄປ	62.2	12.7	10.8	7.0	5.2	3.5
ສະພາບສົມລົດ						
ແຕ່ງງານ/ຢູ່ຮ່ວມກັນ	25.7	5.7	5.5	1.6	1.6	2.9
ບໍ່ເຄີຍແຕ່ງງານ/ຢູ່ຮ່ວມກັນ	27.8	2.6	2.2	1.4	1.2	3.7
ດັດຊະນີຄວາມຢູ່ດີກິນດີ						
ທຸກຍາກທີ່ສຸດ	7.5	0.5	0.5	0.0	0.0	2.1
ທຸກ	17.4	1.3	1.2	0.4	0.3	3.6
ປານກາງ	23.3	2.2	2.0	0.9	0.9	3.2
ຮັ່ງ	36.1	3.7	3.6	1.3	1.2	4.2
ຮັ່ງທີ່ສຸດ	54.3	9.1	8.0	5.1	4.2	4.4

ພາກທີ 7 ທັດສະນະຕໍ່ກັບການໃຊ້ຄວາມຮຸນແຮງໃນຄອບຄົວ

ຄວາມຮຸນແຮງໃນຄອບຄົວ ເປັນຄວາມຮຸນແຮງທີ່ເກີດຂຶ້ນພາຍໃນຄອບຄົວ ອັນປະກອບມີ ການໃຊ້ຄວາມຮຸນແຮງທາງຮ່າງກາຍ, ຄວາມຮຸນແຮງທາງຈິດໃຈ ແລະ ຄວາມຮຸນແຮງທາງເພດ. ການໃຊ້ຄວາມຮຸນແຮງໃນຄອບຄົວ ໂດຍສະເພາະ ການໃຊ້ຄວາມຮຸນແຮງ ຕໍ່ແມ່ຍິງ ຖືເປັນປາກົດການຫຍໍ້ທໍ້ຢ່າງໜຶ່ງຢູ່ໃນສັງຄົມ ທີ່ສາມາດເກີດຂຶ້ນໄດ້ໂດຍບໍ່ຈຳກັດຊັ້ນວັນນະ, ເຊື້ອຊາດ, ສາດສະໜາ, ວັດທະນະທຳ, ຖານະທາງສັງຄົມ, ລະດັບການສຶກສາ. ບັນຫາຕົ້ນຕໍຂອງການໃຊ້ຄວາມຮຸນແຮງຕໍ່ແມ່ຍິງ ແມ່ນເກີດມາຈາກຄວາມບໍ່ດຸນດ່ຽງດ້ານອຳນາດລະຫວ່າງຍິງ-ຊາຍ ແລະ ເກີດມາຈາກປະຫວັດສາດທີ່ມີມາແຕ່ດົນນານ. ສະນັ້ນ, ມັນຈຶ່ງເປັນສາຍເຫດໃຫ້ເກີດການຈຳແນກຕໍ່ແມ່ຍິງ, ກະທົບຕໍ່ກັບການພັດທະນາຄຸນະພາບຊີວິດ, ແລະ ກາຍເປັນຄວາມທ້າທາຍໃນການບັນລຸຄວາມສະເໝີພາບລະຫວ່າງຍິງ-ຊາຍ.

7.1 ທັດສະນະຄະຕິຕໍ່ການໃຊ້ຄວາມຮຸນແຮງໃນຄອບຄົວ

ໃນບົດລາຍງານສະບັບນີ້ ໄດ້ສຶກສາຄົ້ນຄວ້າໃຫ້ເຫັນເຖິງບັນຫາການໃຊ້ຄວາມຮຸນແຮງໃນຄອບຄົວ ໂດຍສະເພາະຄວາມຮຸນແຮງຕໍ່ໄວໜຸ່ມຍິງ ໂດຍສຳພາດ ໄວໜຸ່ມຍິງ ແລະ ຊາຍ ທີ່ມີອາຍຸ ລະຫວ່າງ 15-24 ປີ ເພື່ອປະເມີນທັດສະນະຄະຕິຂອງເຂົາເຈົ້າຕໍ່ການຖືກໃຊ້ຄວາມຮຸນແຮງຫຼາຍປະເພດທີ່ແຕກຕ່າງກັນ ວ່າຖືກຕ້ອງ ຫຼື ບໍ່ ຊຶ່ງຄວາມຮຸນແຮງບໍ່ແມ່ນພຽງແຕ່ແມ່ນຄວາມຮຸນແຮງທາງດ້ານຮ່າງກາຍເທົ່ານັ້ນ ແຕ່ຍັງມີຄວາມຮຸນແຮງທາງດ້ານຈິດໃຈ ນຳອີກດ້ວຍ. ຊຶ່ງຜົນການຄົ້ນຄວ້າໄດ້ສະແດງອອກໃນຕາຕະລາງ ທີ່ 7.1 ແລະ 7.2.

ຕາຕະລາງ 7.1 ໄດ້ສະແດງໃຫ້ເຫັນທັດສະນະຂອງໄວໜຸ່ມຍິງ ອາຍຸ 15-24 ປີ ຕໍ່ການໃຊ້ຄວາມຮຸນແຮງໃນຄອບຄົວ ເຊິ່ງໄດ້ຖາມເຖິງການຍອມຮັບຕໍ່ພຶດຕິກຳຂອງຜົວວ່າຖືກຕ້ອງໃນການທຸບຕິເມຍຢູ່ໃນກໍລະນີຕ່າງໆ ເຊັ່ນວ່າ: “(1) ຖ້າເມຍອອກຈາກເຮືອນໂດຍບໍ່ບອກຜົວ, (2) ຖ້າເມຍບໍ່ເບິ່ງລູກ, (3) ຖ້າເມຍຖຽງຜົວ, (4) ຖ້າເມຍບໍ່ຍອມມີເພດສຳພັນກັບຜົວ, (5) ຖ້າເມຍເຮັດອາຫານໄໝ້”. ຜົນການສຳຫຼວດສະແດງໃຫ້ເຫັນວ່າ ໄວໜຸ່ມຍິງ ອາຍຸ 15-24 ປີ ທີ່ໄດ້ໃຫ້ທັດສະນະວ່າຍອມຮັບພຶດຕິກຳຂອງຜົວເປັນຜົວ/ຄູ່ຮັກ ໃນການທຸບຕິເມຍ/ຄູ່ຮັກໃນກໍລະນີໃດໜຶ່ງໃນ 5 ກໍລະນີມີ 31.4 ສ່ວນ, ຮອງລົງມາແມ່ນ ຖ້າເມຍຖຽງຄວາມຜົວ/ຄູ່ຮັກ ກວມເອົາ 22.2 ສ່ວນຮ້ອຍ, ຖ້າເມຍບໍ່ເບິ່ງລູກ ກວມເອົາ 21.8 ສ່ວນຮ້ອຍ ແລະ ພຶດຕິກຳທີ່ຖືກຕ້ອງໜ້ອຍທີ່ສຸດ ແມ່ນການທີ່ເມຍເຮັດອາຫານໄໝ້ ກວມເອົາ 5.4 ສ່ວນຮ້ອຍ. ໄວໜຸ່ມຍິງທີ່ອາໄສໃນເຂດຊົນນະບົດມີທັດສະນະຍອມຮັບພຶດຕິກຳຂອງຜົວວ່າຖືກຕ້ອງໃນກໍລະນີໃດໜຶ່ງ ໃນ 5 ກໍລະນີ ວ່າຖືກຕ້ອງ ກວມເອົາ 32.7 ສ່ວນຮ້ອຍ ເມື່ອທຽບໃສ່ ໄວໜຸ່ມຍິງທີ່ອາໄສໃນເຂດຕົວເມືອງ ທີ່ມີ ພຽງ 28.4 ສ່ວນຮ້ອຍ. ໄວໜຸ່ມຍິງທີ່ບໍ່ລະດັບການສຶກສາ ມີທັດສະນະຍອມຮັບພຶດຕິກຳຂອງຜົວວ່າຖືກຕ້ອງໃນກໍລະນີໃດໜຶ່ງ ໃນ 5 ກໍລະນີ ກວມເອົາອັດຕາສ່ວນສູງເຖິງ 35.9 ສ່ວນຮ້ອຍ ແລະ ນອນໃນກຸ່ມທີ່ທຸກຍາກທີ່ສຸດ ດ້ວຍອັດຕາ 36.0 ສ່ວນຮ້ອຍ ແລະ ມີຫົວໜ້າຄົວເຮືອນທີ່ມີກຸ່ມພາສາປາກເວົ້າ ຈີນ-ຕິເບດ ກວມ 49.3 ສ່ວນຮ້ອຍ.

ຕາຕະລາງ 7.1. ອັດຕາສ່ວນຮ້ອຍຂອງໄວໜຸ່ມຍິງ ອາຍຸ 15-24 ປີ ທີ່ຍອມຮັບພຶດຕິກຳຂອງຜົວວ່າຖືກຕ້ອງໃນການທຸບຕິເມຍ ແບ່ງຕາມເຂດທີ່ພັກອາໄສ, ພາກ, ອາຍຸ, ລະດັບການສຶກສາ, ສະພາບສົມລົດ, ກຸ່ມພາສາປາກເວົ້າຂອງຫົວໜ້າຄົວເຮືອນ ແລະ ດັດຊະນີຄວາມຢູ່ດີກິນດີ

	ຖ້າເມຍອອກ ຈາກເຮືອນ ໂດຍບໍ່ບອກ ຜົວ	ຖ້າ ເມຍບໍ່ ເບິ່ງ ລູກ	ຖ້າ ເມຍ ຖຽງ ຜົວ	ຖ້າເມຍບໍ່ ຍອມມີ ເພດ ສຳພັນກັບ ຜົວ	ຖ້າເມຍ ເຮັດອາ ຫານໄ ໝັ	ຢ່າງໃດ ຢ່າງໜຶ່ງ ໃນ 5 ເຫດຜົນ	ຈຳນວນ ແມ່ຍິງ ອາຍຸ 15- 24 ປີ
ລວມ	16.4	21.8	22.2	10.4	5.4	31.4	8,590
ເຂດທີ່ພັກອາໄສ							
ຕົວເມືອງ	13.9	18.4	19.5	8.0	4.4	28.4	2,598
ຊົນນະບົດ	17.5	23.2	23.4	11.5	5.8	32.7	5,991
ພາກ							
ເໜືອ	19.0	24.6	26.2	12.1	7.7	36.6	2,662
ກາງ	16.8	22.2	23.6	11.1	4.7	32.2	4,151
ໃຕ້	11.5	16.6	13.1	6.4	3.5	21.6	1,777
ອາຍຸ							
15-19	16.2	21.5	21.6	10.3	5.4	30.4	4,565
20-24	16.7	22.0	23.0	10.6	5.4	32.5	4,024
ລະດັບການສຶກສາ							
ບໍ່ມີການສຶກສາ	22.9	26.8	27.9	13.6	7.9	35.9	712
ປະຖົມ	17.1	23.5	23.1	10.7	6.0	32.4	2,120
ມັດທະຍົມຕອນຕົ້ນ	17.4	23.1	23.9	12.5	5.6	32.7	2,364
ມັດທະຍົມຕອນປາຍ	15.8	20.2	20.2	8.9	4.6	30.4	2,262
ວິຊາຊີບ/ຊັ້ນກາງ	9.9	19.8	24.1	8.6	2.6	32.6	175
ຊັ້ນສູງຂຶ້ນໄປ	10.3	14.8	16.6	6.5	4.1	24.5	957
ສະພາບສົມລົດ							
ປະຈຸບັນແຕ່ງງານ/ຢູ່ ຮ່ວມກັນ	19.3	24.5	25.2	12.2	6.1	34.1	3,662
ເຄີຍແຕ່ງງານ/ຢູ່ຮ່ວມ ກັນ	21.5	23.4	27.9	17.7	6.7	40.1	168
ບໍ່ເຄີຍແຕ່ງງານ/ບໍ່ເຄີຍ ຢູ່ຮ່ວມກັນ	14.1	19.6	19.8	8.8	4.8	29.0	4,760
ກຸ່ມພາສາປາກເວົ້າ							
ລາວ-ໄຕ	13.2	18.2	17.8	7.9	3.8	26.7	5,158
ມອນ-ຂະແມ	19.9	25.7	28.3	11.8	6.9	37.4	2,197
ມົ້ງ-ມຽນ	23.0	29.1	30.7	19.4	8.0	39.8	918
ຈີນ-ຕິເບດ	32.2	38.7	33.3	18.3	16.7	49.3	218
ອື່ນໆ	11.6	16.2	19.0	9.4	5.6	25.1	98
ດັດຊະນີຄວາມຢູ່ດີກິນດີ							
ທຸກຍາກທີ່ສຸດ	19.7	26.3	29.0	12.5	6.6	36.0	1,601

	ຖ້າເມຍອອກ ຈາກເຮືອນ ໂດຍບໍ່ບອກ ຜົວ	ຖ້າ ເມຍບໍ່ ເບິ່ງ ລູກ	ຖ້າ ເມຍ ຖຽງ ຜົວ	ຖ້າເມຍບໍ່ ຍອມມີ ເພດ ສໍາພັນກັບ ຜົວ	ຖ້າເມຍ ເຮັດອາ ຫານໄ ໝ້	ຢ່າງໃດ ຢ່າງໜຶ່ງ ໃນ 5 ເຫດຜົນ	ຈໍານວນ ແມ່ຍິງ ອາຍຸ 15- 24 ປີ
ທຸກ	17.4	23.1	23.2	12.4	5.7	33.5	1,802
ປານກາງ	18.3	23.6	23.3	12.0	6.6	33.1	1,726
ຮັ່ງ	16.8	21.6	21.6	10.2	5.0	32.4	1,733
ຮັ່ງທີ່ສຸດ	10.1	14.5	14.6	5.2	3.1	22.1	1,729

ແຫຼ່ງຂໍ້ມູນ: LSIS II, 2017

ຕາຕະລາງ 7.2 ຊື້ໃຫ້ເຫັນ ສ່ວນຮ້ອຍຂອງໄວໜຸ່ມຊາຍ ອາຍຸ 15-24 ປີ ໃນ ຈໍານວນ 4,179 ຄົນ ທີ່ໃຫ້ ທັດສະນະຕໍ່ພຶດຕິກຳຂອງຜູ້ເປັນຜົວວ່າຖືກຕ້ອງ ຕໍ່ການໃຊ້ຄວາມຮຸນແຮງຢູ່ໃນກໍລະນີຕ່າງໆ ຊຶ່ງ ຜົນການຄົ້ນຄ້ວາ ສະແດງອອກຄື: 16.9 ສ່ວນຮ້ອຍ ຍອມຮັບວ່າ ການລົງໂທດກໍລະນີໜຶ່ງໃນ 5 ເຫດຜົນວ່າຖືກຕ້ອງທີ່ສຸດ, ຮອງລົງ ມາແມ່ນ ຖ້າເມຍຖຽງຜົວ ກວມ 11.8 ສ່ວນຮ້ອຍ ແລະ ຕໍ່າສຸດແມ່ນ ຖ້າເມຍເຮັດອາຫານໄໝ້ ກວມເອົາ 3.0 ສ່ວນຮ້ອຍ. ໃນນັ້ນ, ໄວໜຸ່ມຊາຍທີ່ອາໄສໃນເຂດຕົວເມືອງ ແມ່ນຍອມຮັບພຶດຕິກຳຂອງຜູ້ເປັນຜົວວ່າຖືກຕ້ອງ ຫຼາຍກວ່າ ໄວໜຸ່ມຊາຍທີ່ອາໄສໃນເຂດຊົນນະບົດ .

ການວິເຄາະລະດັບການສຶກສາຂອງໄວໜຸ່ມຊາຍ ເຜີຍໃຫ້ເຫັນວ່າ ຜູ້ຖືກສໍາພາດສ່ວນໃຫຍ່ ມີລະດັບການ ສຶກສາຂັ້ນວິຊາຊີບ/ຊັ້ນກາງ ທີ່ກວມເອົາຫຼາຍທີ່ສຸດ ໃນການໃຫ້ທັດສະນະວ່າ ແຕ່ລະພຶດຕິກຳທີ່ລົງໂທດເມຍ/ຄູ່ຮັກ ຕົນເອງແມ່ນຖືກຕ້ອງ ຄື: ການລົງໂທດເມຍ/ຄູ່ຮັກ ຂອງຕົນເອງ ກໍລະນີໃດໜຶ່ງໃນ 5 ກໍລະນີ ແມ່ນຖືກຕ້ອງ ມີ 24.8 ສ່ວນຮ້ອຍ, ຖ້າເມຍຖຽງຜົວ ມີ 19.3 ສ່ວນຮ້ອຍ, ຖ້າເມຍອອກຈາກເຮືອນໂດຍບໍ່ບອກຜົວ ມີ 14.2 ສ່ວນ ຮ້ອຍ.

ຖ້າເບິ່ງຕາມກຸ່ມພາສາປາກເວົ້າຂອງຫົວໜ້າຄົວເຮືອນ ເຫັນວ່າ ໄວໜຸ່ມຊາຍທີ່ມີພາສາປາກເວົ້າ ຈີນ-ຕິເບດ 49.3 ສ່ວນຮ້ອຍ ໄດ້ໃຫ້ທັດສະນະວ່າ ການລົງໂທດເມຍ/ຄູ່ຮັກ ຂອງຕົນເອງ ຕາມກໍລະນີໃດໜຶ່ງໃນ 5 ກໍລະນີ ແມ່ນຖືກຕ້ອງທີ່ສຸດ, ໄວໜຸ່ມຊາຍໃນກຸ່ມ ພາສາປາກລາວ-ໄຕ ມີ 13.8 ສ່ວນຮ້ອຍ.

ການຄົ້ນຄ້ວາດ້ານຖານະທາງເສດຖະກິດເປັນຕົວຊີ້ບອກທີ່ມີຜົນກະທົບຕໍ່ການສະແດງທັດສະນະຄວາມ ຄິດເຫັນຕໍ່ການໃຊ້ຄວາມຮຸນແຮງໃນທຸກປະເພດ ຊຶ່ງເຫັນວ່າ ໄວໜຸ່ມຊາຍທີ່ໃຫ້ທັດສະນະ ການລົງໂທດເມຍ/ຄູ່ຮັກ ຂອງຕົນເອງ ກໍລະນີໃດໜຶ່ງໃນ 5 ເຫດຜົນແມ່ນຖືກຕ້ອງທີ່ສຸດ ແມ່ນນອນໃນກຸ່ມທີ່ມີຄວາມທຸກຍາກທີ່ສຸດ ກວມ ເອົາ 20.3 ສ່ວນຮ້ອຍ, ກົງກັນຂ້າມກັບ ໄວໜຸ່ມຊາຍໃນກຸ່ມທີ່ຮັ່ງທີ່ສຸດ ກວມເອົາ 13.8 ສ່ວນຮ້ອຍ ໄດ້ໃຫ້ ທັດສະນະວ່າ ການລົງໂທດເມຍ/ຄູ່ຮັກ ຂອງຕົນເອງ ກໍລະນີໃດໜຶ່ງໃນ 5 ເຫດຜົນ.

ຕາຕະລາງ 7.2. ທັດສະນະຄະຕິ ຕໍ່ການໃຊ້ຄວາມຮຸນແຮງໃນຄອບຄົວ ຂອງໄວໜຸ່ມຊາຍ ອາຍຸ 15-24 ປີ ທີ່ຍອມຮັບພຶດຕິກຳ ຂອງຜົວວ່າຖືກຕ້ອງໃນການທຸບຕິເມຍຢູ່ໃນກໍລະນີຕ່າງໆ ແບ່ງຕາມເຂດທີ່ພັກອາໄສ, ແຂວງ, ອາຍຸ, ລະດັບ ການສຶກສາ, ສະພາບສົມລົດ, ກຸ່ມພາສາປາກເວົ້າ ແລະ ດັດຊະນີຄວາມຢູ່ດີກິນດີ

	ຖ້າເມຍອອກ ຈາກເຮືອນ ໂດຍບໍ່ບອກ ຜົວ	ຖ້າ ເມຍບໍ່ ເບິ່ງ ລູກ	ຖ້າ ເມຍ ຖຽງ ຜົວ	ຖ້າເມຍບໍ່ ຍອມມີເພດ ສຳພັນກັບ ຜົວ	ຖ້າເມຍ ເຮັດອາ ຫານໄ ໝີ່	ຢ່າງໃດ ຢ່າງໜຶ່ງ ໃນ 5 ເຫດຜົນ	ຈຳນວນ ຜູ້ຊາຍ ອາຍຸ 15- 24 ປີ
ລວມ	7.3	9.9	11.8	7.5	3.0	16.9	4,179
ເຂດທີ່ພັກອາໄສ							
ຕົວເມືອງ	8.6	10.7	12.2	8.5	3.8	17.1	1,248
ຊົນນະບົດ	6.7	9.6	11.6	7.2	2.7	16.8	2,931
ພາກ							
ເໜືອ	10.6	15.8	19.7	12.2	7.2	23.9	1,287
ກາງ	6.2	8.7	8.6	6.1	1.2	14.3	2,082
ໃຕ້	4.7	3.8	7.4	3.8	1.3	12.2	810
ອາຍຸ							
15-19	7.3	10.2	11.7	7.5	3.1	17.1	2,405
20-24	7.2	9.6	11.9	7.6	2.9	16.6	1,773
ລະດັບການສຶກສາ							
ບໍ່ມີການສຶກສາ	6.3	7.7	13.0	8.6	5.5	13.6	129
ປະຖົມ	7.4	9.1	11.6	5.9	2.5	16.1	878
ມັດທະຍົມຕອນຕົ້ນ	7.0	10.8	12.4	8.3	3.2	17.4	1,502
ມັດທະຍົມຕອນປາຍ	7.3	9.8	11.3	7.3	2.8	17.2	1,301
ວິຊາຊີບ/ຊັ້ນກາງ	14.2	13.3	19.3	15.1	5.0	24.8	55
ຊັ້ນສູງຂຶ້ນໄປ	7.4	9.1	8.9	8.0	3.1	14.8	314
ສະພາບສົມລົດ							
ປະຈຸບັນແຕ່ງງານ	7.7	10.7	13.8	7.6	2.7	18.5	864
ເຄີຍແຕ່ງງານ	9.5	12.3	11.4	14.6	5.9	20.7	27
ບໍ່ເຄີຍແຕ່ງງານ	7.2	9.7	11.2	7.5	3.1	16.4	3,288
ກຸ່ມພາສາປາກເວົ້າ							
ລາວ-ໄຕ	5.9	7.8	9.2	5.6	1.7	13.8	2,531
ມອນ-ຂະແມ	7.1	8.7	11.7	6.8	3.2	16.0	1,043
ມົ້ງ-ມຽນ	9.5	16.7	18.5	13.6	5.2	27.7	464
ຈີນ-ຕີເບດ	32.3	41.9	42.9	35.0	21.9	49.3	105
ອື່ນໆ	10.1	14.2	13.3	5.9	5.9	18.4	35
ດັດຊະນີຄວາມຢູ່ດີກິນດີ							
ທຸກຍາກທີ່ສຸດ	7.4	12.9	15.5	9.4	3.7	20.3	788
ທຸກ	7.0	9.8	13.2	9.2	4.0	18.0	910
ປານກາງ	8.3	10.3	10.8	7.3	2.8	17.8	824
ຮັ່ງ	7.0	8.4	9.6	5.5	2.4	14.4	920
ຮັ່ງທີ່ສຸດ	6.6	8.4	9.7	6.3	2.2	13.8	737

ພາກທີ 8 ການເຂົ້າເຖິງສື່ສານມວນຊົນ ແລະ ໄອຊີທີ

ການເຂົ້າເຖິງສື່ສານມວນຊົນ ແລະ ໄອຊີທີ ຊຶ່ງມັນເປັນແຫຼ່ງຂໍ້ມູນອັນສໍາຄັນໃນການສະໜອງຂໍ້ມູນອັນຈໍາເປັນ ເພື່ອໃຫ້ໄວໜຸ່ມສາມາດຮັບຮູ້ ການເຜີຍແຜ່ຂໍ້ມູນຂ່າວສານດ້ານຕ່າງໆ ໂດຍສະເພາະວຽກງານດ້ານສຸຂະພາບ ຈະເລີນພັນ ແລະ ການວາງແຜນຄອບຄົວ ເຊັ່ນ: ການເຂົ້າເຖິງສື່ສານມວນຊົນດ້ານວິທະຍຸ, ໂທລະພາບ ຫຼື ການອ່ານ. ນອກຈາກນີ້, ຍັງເວົ້າເຖິງທັກສະຄວາມສາມາດໃນການນໍາໃຊ້ເຄື່ອງມືໄອຊີທີຂອງໄວໜຸ່ມ ເຊັ່ນ: ການນໍາໃຊ້ຄອມພິວເຕີ, ການນໍາໃຊ້ໂທລະສັບ ແລະ ການນໍາໃຊ້ອິນເຕີເນັດ.

8.1 ການເຂົ້າເຖິງສື່ສານມວນຊົນ ແລະ ຂໍ້ມູນຂ່າວສານ ຫຼື ເຕັກໂນໂລຊີການສື່ສານ

ການຊົມໃຊ້ສື່ສານມວນຊົນ ສໍາລັບໄວໜຸ່ມຍິງ ອາຍຸ 15-24 ປີ ໃນ ຈຳນວນ 8,590 ຄົນ ມີ 75.6 ສ່ວນຮ້ອຍ ລາຍງານວ່າໄດ້ ເບິ່ງໂທລະພາບອາທິດລະເທື່ອ 17.2 ສ່ວນຮ້ອຍ ຟັງວິທະຍຸ ອາທິດລະເທື່ອ ແລະ ມີພຽງ 7.5 ສ່ວນຮ້ອຍ ໄດ້ອ່ານໜັງສື ອາທິດລະເທື່ອ (ເບິ່ງຕາຕະລາງ 8.1). ໃນຕາຕະລາງດຽວກັນຍັງເຫັນໄດ້ວ່າ ໄວໜຸ່ມຍິງ ໃນເຂດຕົວເມືອງ ທີ່ກວມເອົາ 5.8 ສ່ວນຮ້ອຍ ທີ່ ໄດ້ຊົມໃຊ້ສື່ສານທັງສາມປະເພດ ອາທິດລະເທື່ອ ຊຶ່ງຫຼາຍກວ່າ ສ່ວນຮ້ອຍຂອງ ໄວໜຸ່ມຍິງໃນເຂດຊົນນະບົດ ທີ່ມີພຽງແຕ່ 1.7 ສ່ວນຮ້ອຍ. ການຊົມໃຊ້ສື່ສານມວນຊົນຢ່າງໃດຢ່າງໜຶ່ງ ອາທິດລະເທື່ອ ຫຼາຍກວ່າໜູ່ແມ່ນຢູ່ ພາກກາງ ກວມເອົາ 81.6 ສ່ວນຮ້ອຍ ແລະ ໜ້ອຍທີ່ສຸດຢູ່ ພາກເໜືອ ກວມເອົາ 72.0 ສ່ວນຮ້ອຍ. ໃນນັ້ນ, ນະຄອນຫຼວງວຽງຈັນ ມີອັດຕາການຊົມໃຊ້ສື່ສານມວນຊົນຢ່າງໃດຢ່າງໜຶ່ງ ຢ່າງໜ້ອຍ ອາທິດລະເທື່ອ ແມ່ນສູງກວ່າໜູ່ ມີ 92.5 ສ່ວນຮ້ອຍ ແລະ ແຂວງຫົວພັນ ມີອັດຕາການຊົມໃຊ້ສື່ສານມວນຊົນຢ່າງໃດຢ່າງໜຶ່ງ ອາທິດລະເທື່ອ ແມ່ນຕໍ່າກວ່າໜູ່ ມີ 50.2 ສ່ວນຮ້ອຍ.

ສ່ວນລະດັບການສຶກສາຕໍ່ການເຂົ້າເຖິງການຊົມໃຊ້ສື່ສານມວນຊົນຢ່າງໃດຢ່າງໜຶ່ງ ອາທິດລະເທື່ອ ແມ່ນເຫັນວ່າ ລະດັບການສຶກສາຂັ້ນສູງຂຶ້ນໄປເທົ່າໃດ, ຍິງມີອັດຕາການຊົມໃຊ້ສື່ສານມວນຊົນຢ່າງໃດຢ່າງໜຶ່ງສູງຂຶ້ນ ຊຶ່ງສະແດງອອກຄື ໄວໜຸ່ມຍິງທີ່ມີລະດັບການສຶກສາຂັ້ນສູງຂຶ້ນໄປ ມີອັດຕາການເຂົ້າເຖິງການຊົມໃຊ້ສື່ສານມວນຊົນຢ່າງໃດຢ່າງໜຶ່ງ ອາທິດລະເທື່ອ ແມ່ນ 93.7 ສ່ວນຮ້ອຍ ທີ່ເປັນອັດຕາສູງກວ່າໜູ່ ເມື່ອທຽບໃສ່ລະດັບການສຶກສາຂັ້ນອື່ນໆ. ນອກຈາກນັ້ນ, ໄວໜຸ່ມຍິງທີ່ຢູ່ໃນຄົວເຮືອນທີ່ມີຫົວໜ້າຄົວເຮືອນໃນກຸ່ມພາສາປາກເວົ້າ ລາວ-ໄຕ ແມ່ນມີອັດຕາສ່ວນສູງຄື 88.8 ສ່ວນຮ້ອຍ ແລະ ຢູ່ໃນລະດັບຄົວເຮືອນທີ່ຮັ່ງມີທີ່ສຸດ ກວມເອົາ 95.0 ສ່ວນຮ້ອຍ.

ຕາຕະລາງ 8.1. ການນໍາໃຊ້ສື່ສານມວນຊົນ ໄວໜຸ່ມຍິງ ອາຍຸ 15-24 ປີ ໄດ້ຊົມໃຊ້ສື່ສານມວນຊົນ ຢ່າງໜ້ອຍໜຶ່ງຄັ້ງຕໍ່ອາທິດ ຕາມເຂດທີ່ພັກອາໄສ, ແຂວງ, ອາຍຸ, ລະດັບການສຶກສາ, ກຸ່ມພາສາປາກເວົ້າ ແລະ ດັດຊະນີຄວາມຢູ່ດີກິນດີ

	ສ່ວນຮ້ອຍຂອງໄວໜຸ່ມຍິງ ອາຍຸ 15-24 ປີ ຜູ້ທີ່:			ໄດ້ຊົມໃຊ້ ສື່ສານທັງ 3 ປະເພດ ຢ່າງ ໜ້ອຍ 1 ຄັ້ງ ຕໍ່ອາທິດ	ຊົມໃຊ້ ສື່ສານ ປະເພດໃດ ໜຶ່ງ ຢ່າງ ໜ້ອຍ 1 ຄັ້ງຕໍ່ ອາທິດ	ຈໍານວນ ແມ່ຍິງ ອາຍຸ 15-24 ປີ
	ໄດ້ອ່ານໜັງ ສື່ພິມ ຢ່າງ ໜ້ອຍ 1 ຄັ້ງ ຕໍ່ອາທິດ	ໄດ້ຟັງ ວິທະຍຸ ຢ່າງໜ້ອຍ 1 ຄັ້ງ ຕໍ່ອາທິດ	ໄດ້ເບິ່ງ ໂທລະພາບ ຢ່າງໜ້ອຍ 1 ຄັ້ງ ຕໍ່ອາທິດ			
ລວມ	7.5	17.2	75.6	3.0	77.9	8,590
ເຂດທີ່ພັກອາໄສ						
ຕົວເມືອງ	14.2	24.4	88.8	5.8	90.7	2,598
ຊົນນະບົດ	4.7	14.1	69.8	1.7	72.3	5,991
ພາກ						
ເໜືອ	7.5	14.8	69.5	2.8	72.0	2,662
ກາງ	8.1	19.7	79.2	3.4	81.6	4,151
ໃຕ້	6.4	14.9	76.0	2.2	77.8	1,777
ແຂວງ						
ນະຄອນຫຼວງວຽງຈັນ	12.1	34.1	90.2	7.0	92.5	993
ຜົ້ງສາລີ	2.9	4.8	62.5	1.2	63.5	225
ຫຼວງນໍ້າທາ	8.5	20.1	81.8	4.8	82.9	245
ອຸດົມໄຊ	10.0	15.8	69.0	2.5	73.2	535
ບໍ່ແກ້ວ	5.0	12.8	80.5	1.3	81.1	248
ຫຼວງພະບາງ	9.5	21.4	67.0	4.5	71.7	574
ຫົວພັນ	2.6	5.6	48.6	0.2	50.2	390
ໄຊຍະບູລີ	9.5	16.7	82.2	3.8	83.6	445
ຊຽງຂວາງ	13.9	26.5	76.2	7.2	79.3	393
ວຽງຈັນ	3.8	15.2	84.7	1.1	88.3	556
ບໍລິຄໍາໄຊ	12.6	17.1	84.7	3.8	87.7	401
ຄໍາມ່ວນ	9.4	12.4	78.8	2.1	80.2	492
ສະຫວັນນະເຂດ	3.2	13.3	70.6	0.9	72.5	1,167
ສາລະວັນ	2.9	7.2	60.6	0.6	62.0	556
ເຊກອງ	8.4	20.9	68.6	5.5	72.2	165
ຈໍາປາສັກ	7.7	16.0	85.3	2.3	86.6	855
ອັດຕະປື	8.9	27.1	85.3	3.6	88.8	201
ໄຊສົມບູນ	2.6	4.2	48.5	0.4	50.4	149
ອາຍຸ						
15-19	7.8	16.6	74.8	2.9	77.3	4,565
15-17	8.3	15.9	75.8	2.9	78.5	2,796
18-19	6.9	17.7	73.2	2.8	75.5	1,769
20-24	7.3	17.9	76.4	3.1	78.5	4,024
ລະດັບການສຶກສາ						

	ສ່ວນຮ້ອຍຂອງໄວໜຸ່ມຍິງ ອາຍຸ 15-24 ປີ ຜູ້ທີ່:			ໄດ້ຊົມໃຊ້ ສື່ສານທັງ 3 ປະເພດ ຢ່າງ ໜ້ອຍ 1 ຄັ້ງ ຕໍ່ອາທິດ	ຊົມໃຊ້ ສື່ສານ ປະເພດໃດ ໜຶ່ງ ຢ່າງ ໜ້ອຍ 1 ຄັ້ງຕໍ່ ອາທິດ	ຈຳນວນ ແມ່ຍິງ ອາຍຸ 15-24 ປີ
	ໄດ້ອ່ານໜັງ ສື່ພິມ ຢ່າງ ໜ້ອຍ 1 ຄັ້ງ ຕໍ່ອາທິດ	ໄດ້ຟັງ ວິທະຍຸ ຢ່າງໜ້ອຍ 1 ຄັ້ງ ຕໍ່ອາທິດ	ໄດ້ເບິ່ງ ໂທລະພາບ ຢ່າງໜ້ອຍ 1 ຄັ້ງ ຕໍ່ອາທິດ			
ບໍ່ມີການສຶກສາ	.0	6.5	38.8	0.0	40.3	712
ປະຖົມ	1.5	13.9	63.5	0.5	66.0	2,120
ມັດທະຍົມຕອນຕົ້ນ	4.0	14.6	78.0	1.3	80.3	2,364
ມັດທະຍົມຕອນປາຍ	12.3	21.4	88.2	4.9	90.5	2,262
ວິຊາຊີບ/ຊັ້ນກາງ	18.9	23.3	89.0	7.5	91.8	175
ຊັ້ນສູງຂຶ້ນໄປ	22.0	27.9	91.3	9.2	93.7	957
ກຸ່ມພາສາປາກເວົ້າ						
ລາວ-ໄຕ	9.5	19.6	87.1	3.8	88.8	5,158
ມອນ-ຂະແມ	4.6	13.3	62.1	1.6	64.6	2,197
ມົ້ງ-ມຽນ	4.9	15.1	44.9	1.9	50.9	918
ຈີນ-ຕິເບດ	3.7	6.4	66.4	1.1	66.6	218
ອື່ນໆ	4.8	20.1	76.6	3.9	76.6	98
ດັດຊະນີຄວາມຢູ່ດີ ກົນດີ						
ທຸກຍາກທີ່ສຸດ	1.2	7.6	31.2	0.1	35.1	1,601
ທຸກ	4.2	14.3	71.6	1.4	74.6	1,802
ປານກາງ	6.3	17.9	86.7	2.4	88.8	1,726
ຮັ່ງ	9.5	21.9	91.5	4.2	92.8	1,733
ຮັ່ງທີ່ສຸດ	16.2	23.6	93.6	6.5	95.0	1,729

ແຫຼ່ງຂໍ້ມູນ: LSIS II, 2017

ການຊົມໃຊ້ສື່ສານມວນຊົນ ສຳລັບໄວໜຸ່ມຊາຍ ອາຍຸ 15-24 ປີ ໃນ ຈຳນວນ 4,179 ຄົນ ແມ່ນເຫັນໄດ້ໃນຕາຕະລາງ 8.2. ໃນຕາຕະລາງດັ່ງກ່າວເຫັນໄດ້ວ່າໄວໜຸ່ມຊາຍ ອາຍຸ 15-24 ປີ ໄດ້ເບິ່ງໂທລະພາບອາທິດລະເທື່ອ ມີ 83.2 ສ່ວນຮ້ອຍ, ຮອງລົງມາແມ່ນ ໄດ້ເບິ່ງຟັງວິທະຍຸ ອາທິດລະເທື່ອ ມີ 20 ສ່ວນຮ້ອຍ ແລະ ໄດ້ອ່ານໜັງສືພິມອາທິດລະເທື່ອ ກວມເອົາ 6.2 ສ່ວນຮ້ອຍ. ໄວໜຸ່ມຊາຍໃນເຂດຕົວເມືອງ ຊົມໃຊ້ການສື່ສານປະເພດໃດໜຶ່ງຢ່າງໜ້ອຍ ອາທິດລະເທື່ອ ກວມເອົາ 92.8 ສ່ວນຮ້ອຍ ຊຶ່ງມີຫຼາຍກວ່າ ໄວໜຸ່ມຊາຍໃນເຂດຊົນນະບົດ ທີ່ມີ 81.3 ສ່ວນຮ້ອຍ.

ເມື່ອສຶມທຽບລະຫວ່າງແຂວງ ເຫັນວ່າ ນະຄອນຫຼວງວຽງຈັນມີອັດຕາສ່ວນຂອງໄວໜຸ່ມຊາຍທີ່ ຢ່າງໜ້ອຍໄດ້ຊົມໃຊ້ສື່ສານຢ່າງໜ້ອຍອາທິດລະເທື່ອ ສູງກວ່າແຂວງອື່ນໆ ຊຶ່ງ ກວມເອົາ 96.3 ສ່ວນຮ້ອຍ ແລະ ແຂວງທີ່ມີອັດຕາສ່ວນນີ້ ຕໍ່າກວ່າໝູ່ແມ່ນຢູ່ ແຂວງຫຼວງນໍ້າທາ ມີ 62.7 ສ່ວນຮ້ອຍ. ແຂວງທີ່ມີໄວໜຸ່ມຊາຍລາຍງານວ່າ ໄດ້ອ່ານໜັງສືພິມຢ່າງໜ້ອຍອາທິດລະເທື່ອສູງກວ່າໝູ່ແມ່ນ ແຂວງຊຽງຂວາງ ກວມເອົາ 25.7 ສ່ວນຮ້ອຍ.

ຕາຕະລາງ 8.2. ການນໍາໃຊ້ສີ່ສານມວນຊົນ ໄວໜຸ່ມຊາຍ ອາຍຸ 15-24 ປີ ໄດ້ຊົມໃຊ້ສີ່ສານມວນຊົນ ຢ່າງໜ້ອຍໜຶ່ງຄັ້ງຕໍ່ອາທິດ ແບ່ງຕາມເຂດທີ່ພັກອາໄສ, ພາກ, ແຂວງ, ອາຍຸ, ລະດັບການສຶກສາ, ກຸ່ມພາສາປາກເວົ້າ ແລະ ດັດຊະນີຄວາມຢູ່ດີກິນດີ

	ສ່ວນຮ້ອຍຂອງໄວໜຸ່ມຍິງ ອາຍຸ 15-24 ປີ ຜູ້ທີ່:			ໄດ້ຊົມໃຊ້ ສີ່ສານທັງ 3 ປະເພດຢ່າງ ໜ້ອຍ 1 ຄັ້ງ ຕໍ່ອາທິດ	ຊົມໃຊ້ສີ່ ສານ ປະເພດ ໃດໜຶ່ງ ຢ່າງ ໜ້ອຍ 1 ຄັ້ງ ຕໍ່ອາທິດ	ຈໍານວນ ຜູ້ຊາຍ ອາຍຸ 15-24 ປີ
	ໄດ້ອ່ານໜັງ ສືພິມຢ່າງ ໜ້ອຍ 1 ຄັ້ງ ຕໍ່ ອາທິດ	ໄດ້ຟັງວິ ທະຍຸຢ່າງ ໜ້ອຍ 1 ຄັ້ງຕໍ່ ອາທິດ	ໄດ້ເບິ່ງໂທລະ ພາບຢ່າງໜ້ອຍ 1 ຄັ້ງ ຕໍ່ ອາທິດ			
ລວມ	6.2	20.0	83.2	2.9	84.8	4,179
ເຂດທີ່ພັກອາໄສ						
ຕົວເມືອງ	8.9	28.3	90.9	4.4	92.8	1,248
ຊົນນະບົດ	5.0	16.5	79.9	2.2	81.3	2,931
ພາກ						
ເໜືອ	2.7	14.2	76.9	0.9	78.0	1,287
ກາງ	8.6	24.3	86.1	4.3	88.1	2,082
ໃຕ້	5.5	18.1	85.7	2.3	87.0	810
ແຂວງ						
ນະຄອນຫຼວງວຽງຈັນ	8.1	28.7	95.0	5.9	96.3	498
ຜົ້ງສາລີ	2.4	7.3	80.8	1.1	81.4	110
ຫຼວງນໍ້າທາ	1.1	4.4	61.6	0.6	62.7	117
ອຸດົມໄຊ	0.9	11.7	83.6	0.0	85.6	228
ບໍ່ແກ້ວ	5.6	38.6	89.8	3.3	91.0	109
ຫຼວງພະບາງ	0.5	1.1	71.8	0.0	72.2	289
ຫົວພັນ	6.2	7.5	70.2	1.5	71.0	223
ໄຊຍະບູລີ	3.7	38.0	83.5	1.4	85.0	211
ຊຽງຂວາງ	25.7	52.2	87.3	16.8	91.1	175
ວຽງຈັນ	6.4	27.4	89.3	2.8	91.4	289
ບໍລິຄໍາໄຊ	3.8	17.6	87.0	1.1	89.3	184
ຄຳມ່ວນ	2.0	10.4	87.9	0.5	87.9	253
ສະຫວັນນະເຂດ	7.5	20.1	77.6	2.3	79.7	611
ສາລະວັນ	4.7	6.9	80.0	1.5	80.9	257
ເຊກອງ	10.1	32.4	73.3	6.1	79.2	77
ຈຳປາສັກ	3.6	17.6	90.7	1.3	91.0	391
ອັດຕະປື	12.9	42.0	91.2	6.1	94.0	84
ໄຊສົມບູນ	22.1	15.8	72.6	5.8	78.3	72
ອາຍຸ						
15-19	6.1	19.1	84.1	2.4	85.5	2,405
15-17	6.5	19.3	84.5	2.7	85.8	1,571
18-19	5.3	18.7	83.4	2.0	84.8	835
20-24	6.3	21.2	81.9	3.5	83.8	1,773
ລະດັບການສຶກສາ						

	ສ່ວນຮ້ອຍຂອງໄວໜຸ່ມຍິງ ອາຍຸ 15-24 ປີ ຜູ້ທີ່:			ໄດ້ຊົມໃຊ້ ສື່ສານທັງ 3 ປະເພດຢ່າງ ໜ້ອຍ 1 ຄັ້ງ ຕໍ່ອາທິດ	ຊົມໃຊ້ສື່ ສານ ປະເພດ ໃດໜຶ່ງ ຢ່າງ ໜ້ອຍ 1 ຄັ້ງ ຕໍ່ອາທິດ	ຈຳນວນ ຜູ້ຊາຍ ອາຍຸ 15-24 ປີ
	ໄດ້ອ່ານໜັງ ສື່ພິມຢ່າງ ໜ້ອຍ 1 ຄັ້ງ ຕໍ່ ອາທິດ	ໄດ້ຟັງວິ ທະຍຸຢ່າງ ໜ້ອຍ 1 ຄັ້ງຕໍ່ ອາທິດ	ໄດ້ເບິ່ງໂທລະ ພາບຢ່າງໜ້ອຍ 1 ຄັ້ງ ຕໍ່ ອາທິດ			
ບໍ່ມີການສຶກສາ	0.0	3.2	45.3	0.0	45.8	129
ປະຖົມ	1.1	13.8	72.7	0.6	74.6	878
ມັດທະຍົມຕອນຕົ້ນ	5.3	18.4	83.5	1.9	84.9	1,502
ມັດທະຍົມຕອນປາຍ	7.5	23.7	91.4	3.2	92.4	1,301
ວິຊາຊີບ/ຊັ້ນກາງ	19.8	51.7	88.8	16.0	92.8	55
ຊັ້ນສູງຂຶ້ນໄປ	19.4	30.9	91.9	11.2	95.5	314
ກຸ່ມພາສາປາກເວົ້າ						
ລາວ-ໄຕ	6.7	23.2	91.5	3.3	92.7	2,531
ມອນ-ຂະແມ	4.9	14.8	72.2	1.9	74.1	1,043
ມົ້ງ-ມຽນ	7.6	17.9	64.3	3.2	67.5	464
ຈີນ-ຕິເບດ	2.3	7.0	74.4	1.2	75.0	105
ອື່ນໆ	2.0	13.0	84.1	0.0	84.1	35
ດັດຊະນີຄວາມຢູ່ດີ ກິນດີ						
ທຸກຍາກທີ່ສຸດ	3.0	8.9	50.0	0.9	52.9	788
ທຸກ	4.7	15.0	83.5	2.1	85.0	910
ປານກາງ	5.6	20.1	92.8	1.9	93.6	824
ຮັ່ງ	8.1	26.7	92.9	3.9	94.1	920
ຮັ່ງທີ່ສຸດ	9.6	29.7	95.5	5.6	97.0	737

ແຫຼ່ງຂໍ້ມູນ: LSIS II, 2017

ຕາຕະລາງ 8.3 ແມ່ນສະແດງເຖິງການນຳໃຊ້ຂໍ້ມູນຂ່າວສານ ຫຼື ເນັກໂນໂລຊີໃນການສື່ສານ (ICT) ສຳລັບໄວໜຸ່ມຍິງ ອາຍຸ 15-24 ປີ ໃນ ຈຳນວນ 8,590 ຄົນ ລາຍງານວ່າ: ເຄີຍໃຊ້ຄອມພິວເຕີ ມີ 19.6 ສ່ວນຮ້ອຍ ເຄີຍໃຊ້ອິນເຕີເນັດ 46.5 ສ່ວນຮ້ອຍ. ໃນຕາຕະລາງດັ່ງກ່າວຍັງສະແດງໃຫ້ເຫັນອີກວ່າ ໄວໜຸ່ມຍິງຢູ່ເຂດຕົວເມືອງ ແມ່ນມີທ່າອ່ຽງ ໄດ້ນຳໃຊ້ຄອມພິວເຕີ, ໂທລະສັບມືຖື, ແລະ ອິນເຕີເນັດ ໃນໄລຍະ 3 ເດືອນ ຜ່ານມາ ຫຼາຍກວ່າ ໄວໜຸ່ມຍິງຢູ່ເຂດຊົນນະບົດ ຊຶ່ງມີອັດຕາ 26.2 ສ່ວນຮ້ອຍ, 94.5 ສ່ວນຮ້ອຍ ແລະ 71.0 ສ່ວນຮ້ອຍ ຕາມລຳດັບ.

ເມື່ອສົມທຽບລະຫວ່າງແຂວງ ໂດຍລວມ ສັງເກດເຫັນວ່າ ໄວໜຸ່ມຍິງໃນນະຄອນຫຼວງວຽງຈັນ ໄດ້ນຳໃຊ້ ຄອມພິວເຕີ ໃນໄລຍະ 3 ເດືອນ ຜ່ານມາ ສູງກວ່າແຂວງອື່ນໆໃນຂອບເຂດທົ່ວປະເທດ ດ້ວຍອັດຕາສ່ວນ 35.9 ສ່ວນຮ້ອຍ. ຮອງລົງມາແມ່ນແຂວງ ວຽງຈັນ ແລະ ແຂວງ ໄຊຍະບູລີ ດ້ວຍອັດຕາສ່ວນ 11.4 ສ່ວນຮ້ອຍ ແລະ 10.8 ສ່ວນຮ້ອຍ ຕາມລຳດັບ.

ອັດຕາສ່ວນຮ້ອຍຂອງໄວໜຸ່ມຍິງ ທີ່ໄດ້ນຳໃຊ້ອິນເຕີເນັດ ໃນໄລຍະ 3 ເດືອນ ຜ່ານມາເຫັນໄດ້ວ່າ ອັດຕາ ສ່ວນສູງກວ່າໝູ່ ໃນແຕ່ລະມິຕິ ແມ່ນ ເປັນໄວໜຸ່ມທີ່ມີອາຍຸລະຫວ່າງ 15-17 ປີ ກວມເອົາອັດຕາສ່ວນສູງກວ່າໝູ່ ມີເຖິງ 47.8 ສ່ວນຮ້ອຍ. ຜົນສຳຫຼວດຍັງສະແດງໃຫ້ເຫັນອີກວ່າ ຜູ້ມີການສຶກສາສູງຂຶ້ນໄປຫຼາຍເທົ່າໃດ ຍິ່ງໄດ້ນຳ

ໃຊ້ອິນເຕີເນັດຫຼາຍຂຶ້ນ ຊຶ່ງໄວໜຸ່ມທີ່ຈົບການສຶກສາຊັ້ນສູງຂຶ້ນໄປ ກວມອັດຕາສ່ວນທີ່ສູງກວ່າໝູ່ຄື 87.6 ສ່ວນ
ຮ້ອຍ ຮອງລົງມາແມ່ນ ໄວໜຸ່ມຍິງທີ່ຈົບວິຊາຊີບ/ຊັ້ນກາງ 65.5 ສ່ວນຮ້ອຍ, ສ່ວນກຸ່ມໄວໜຸ່ມຍິງທີ່ບໍ່ມີການສຶກສາ
ແມ່ນມີພຽງແຕ່ 4.4 ສ່ວນຮ້ອຍທີ່ໄດ້ນຳໃຊ້ອິນເຕີເນັດ.

ຕາຕະລາງ 8.3. ການນຳໃຊ້ຂໍ້ມູນຂ່າວສານ ຫຼື ເນັກໂນໂລຊີໃນການສື່ສານ (ICT) ຂອງໄວໜຸ່ມຍິງ ອາຍຸ 15-24 ປີ ແບ່ງຕາມເຂດທີ່ພັກອາໄສ, ແຂວງ, ອາຍຸ, ລະດັບການສຶກສາ, ກຸ່ມພາສາປາກເວົ້າ ແລະ ດັດຊະນີຄວາມຢູ່ດີກິນດີ

ສ່ວນຮ້ອຍຂອງໄວໜຸ່ມຍິງ 15-24 ປີ ຜູ້ທີ່:										
	ເຄີຍ ໃຊ້ ຄອມ ພິວ ເຕີ	ໄດ້ນຳໃຊ້ ຄອມພິວ ເຕີ ໃນ ໄລຍະ 3 ຜ່ານມາ	ໄດ້ນຳໃຊ້ ຄອມພິວເຕີ ຢ່າງໜ້ອຍ 1 ຄັ້ງຕໍ່ອາທິດ ໃນໄລຍະ 3 ຜ່ານມາ	ມີໂທ ລະສັບ ມືຖື	ໄດ້ນຳໃຊ້ ໂທລະສັບ ມືຖື ໃນ ໄລຍະ 3 ຜ່ານມາ	ໄດ້ນຳໃຊ້ ໂທລະສັບມືຖື ຢ່າງໜ້ອຍ 1 ຄັ້ງຕໍ່ອາທິດ ໃນໄລຍະ 3 ຜ່ານມາ	ເຄີຍ ໃຊ້ ອິນ ເຕີ ເນັດ	ໄດ້ນຳໃຊ້ ອິນເຕີເນັດ ໃນໄລຍະ 3 ຜ່ານມາ	ໄດ້ນຳໃຊ້ອິນເຕີ ເນັດ ຢ່າງໜ້ອຍ 1 ຄັ້ງຕໍ່ອາທິດ ໃນ ໄລຍະ 3 ເດືອນ ຜ່ານມາ	ຈຳນວນ ແມ່ຍິງ 15-24 ປີ
ລວມ	19.6	10.7	8.2	75.9	80.2	71.7	46.5	43.6	41.6	8,590
ເຂດທີ່ພັກອາໄສ										
ຕົວເມືອງ	41.6	26.2	20.8	93.2	94.5	91.2	73.6	71.0	69.3	2,598
ຊົນນະບົດ	10.1	4.0	2.8	68.4	74.0	63.3	34.8	31.7	29.6	5,991
ພາກ										
ເໜືອ	12.6	7.0	5.4	74.4	79.1	73.1	29.6	27.7	26.1	2,662
ກາງ	26.4	14.8	11.4	79.6	83.9	76.5	57.9	55.2	53.5	4,151
ໃຕ້	14.5	6.8	5.1	69.6	73.2	58.5	45.5	40.3	37.1	1,777
ແຂວງ										
ນະຄອນຫຼວງວຽງ ຈັນ	54.0	35.9	28.2	98.0	97.9	97.5	86.6	85.1	83.4	993
ຜົ້ງສາລີ	11.1	4.3	2.8	72.8	88.8	74.7	33.0	29.7	28.8	225
ຫຼວງນ້ຳທາ	13.4	8.7	6.5	87.5	87.5	86.2	40.4	38.1	36.4	245
ອຸດົມໄຊ	13.8	7.9	6.0	67.6	71.5	66.1	11.9	9.4	7.5	535
ບໍ່ແກ້ວ	23.5	9.1	7.8	81.9	90.0	86.5	62.2	57.8	56.3	248
ຫຼວງພະບາງ	11.5	6.1	4.9	72.4	74.9	68.5	33.3	31.8	29.4	574
ຫົວພັນ	5.3	2.0	1.5	63.5	69.3	60.2	17.7	17.1	16.7	390

ສ່ວນຮ້ອຍຂອງໄວໜຸ່ມຍິງ 15-24 ປີ ຜູ້ທີ່:

	ເຄີຍ ໃຊ້ ຄອມ ພິວ ເຕີ	ໄດ້ນຳໃຊ້ ຄອມພິວ ເຕີ ໃນ ໄລຍະ 3 ດ່ຽວ ຜ່ານມາ	ໄດ້ນຳໃຊ້ ຄອມພິວເຕີ ຢ່າງໜ້ອຍ 1 ຄັ້ງຕໍ່ອາທິດ ໃນໄລຍະ 3 ດ່ຽວ ຜ່ານມາ	ມີໂທ ລະສັບ ມິຖີ	ໄດ້ນຳໃຊ້ ໂທລະສັບ ມິຖີ ໃນ ໄລຍະ 3 ດ່ຽວ ຜ່ານມາ	ໄດ້ນຳໃຊ້ ໂທລະສັບມິຖີ ຢ່າງໜ້ອຍ 1 ຄັ້ງຕໍ່ອາທິດ ໃນໄລຍະ 3 ດ່ຽວ ຜ່ານມາ	ເຄີຍ ໃຊ້ ອິນ ເຕີ ເນັດ	ໄດ້ນຳໃຊ້ ອິນເຕີເນັດ ໃນໄລຍະ 3 ດ່ຽວ ຜ່ານມາ	ໄດ້ນຳໃຊ້ອິນເຕີ ເນັດ ຢ່າງໜ້ອຍ 1 ຄັ້ງຕໍ່ອາທິດ ໃນ ໄລຍະ 3 ດ່ຽວ ຜ່ານມາ	ຈຳນວນ ແມ່ຍິງ 15-24 ປີ
ໄຊຍະບູລີ	12.9	10.8	7.9	84.5	86.5	83.5	30.9	30.2	28.6	445
ຊຽງຂວາງ	9.2	4.1	3.7	78.0	85.8	79.7	41.4	41.4	41.0	393
ວຽງຈັນ	20.9	11.4	7.1	79.7	89.2	72.3	60.7	55.4	53.0	556
ບໍລິຄຳໄຊ	30.5	8.1	6.5	88.4	95.6	89.9	75.3	69.4	66.7	401
ຄຳມ່ວນ	24.1	9.3	7.3	74.1	82.3	70.4	51.9	46.2	43.4	492
ສະຫວັນນະເຂດ	13.3	8.1	6.3	63.9	66.3	57.6	37.8	36.8	35.4	1,167
ສາລະວັນ	14.0	4.4	2.7	59.1	59.6	44.4	33.4	30.9	28.1	556
ເຊກອງ	8.4	5.3	4.6	57.7	59.0	48.7	28.0	24.2	23.9	165
ຈຳປາສັກ	16.5	8.5	6.8	78.9	84.2	68.2	59.9	52.0	47.9	855
ອັດຕະປື	12.3	6.9	5.3	68.2	75.8	63.7	31.8	29.3	27.3	201
ໄຊສົມບູນ	7.0	3.8	2.6	78.2	77.3	76.3	28.7	27.9	27.4	149
ອາຍຸ										
15-19	17.2	8.8	6.4	74.8	78.2	69.7	49.8	46.9	44.8	4,565
15-17	15.3	7.2	5.4	72.7	76.0	67.4	50.6	47.8	45.7	2,796
18-19	20.3	11.3	7.9	78.1	81.6	73.3	48.5	45.5	43.4	1,769
20-24	22.3	12.9	10.3	77.2	82.5	74.1	42.9	39.8	38.0	4,024
ລະດັບການສຶກສາ										
ບໍ່ມີການສຶກສາ	0.3	0.1	0.0	34.7	40.7	30.7	4.9	4.4	3.9	712
ປະຖົມ	1.3	0.3	0.2	61.1	68.1	55.0	19.3	16.3	14.8	2,120
ມັດທະຍົມຕອນຕົ້ນ	6.3	2.1	1.3	75.5	81.1	71.3	40.3	37.0	34.4	2,364
ມັດທະຍົມຕອນປາຍ	27.8	12.3	8.6	92.1	93.9	88.6	71.2	68.1	65.8	2,262

ສ່ວນຮ້ອຍຂອງໄວໜຸ່ມຍິງ 15-24 ປີ ຜູ້ທີ່:

	ເຄີຍ ໃຊ້ ຄອມ ພິວ ເຕີ	ໄດ້ນຳໃຊ້ ຄອມພິວ ເຕີ ໃນ ໄລຍະ 3 ເດືອນ ຜ່ານມາ	ໄດ້ນຳໃຊ້ ຄອມພິວເຕີ ຢ່າງໜ້ອຍ 1 ຄັ້ງຕໍ່ອາທິດ ໃນໄລຍະ 3 ເດືອນ ຜ່ານມາ	ມີໂທ ລະສັບ ມິຖີ	ໄດ້ນຳໃຊ້ ໂທລະສັບ ມິຖີ ໃນ ໄລຍະ 3 ເດືອນ ຜ່ານມາ	ໄດ້ນຳໃຊ້ ໂທລະສັບມິຖີ ຢ່າງໜ້ອຍ 1 ຄັ້ງຕໍ່ອາທິດ ໃນໄລຍະ 3 ເດືອນ ຜ່ານມາ	ເຄີຍ ໃຊ້ ອິນ ເຕີ ເນັດ	ໄດ້ນຳໃຊ້ ອິນເຕີເນັດ ໃນໄລຍະ 3 ເດືອນ ຜ່ານມາ	ໄດ້ນຳໃຊ້ອິນເຕີ ເນັດ ຢ່າງໜ້ອຍ 1 ຄັ້ງຕໍ່ອາທິດ ໃນ ໄລຍະ 3 ເດືອນ ຜ່ານມາ	ຈຳນວນ ແມ່ຍິງ 15-24 ປີ
ວິຊາຊີບ/ຊັ້ນກາງ	59.8	28.5	22.2	95.6	96.0	92.9	71.7	65.5	64.4	175
ຊັ້ນສູງຂຶ້ນໄປ	80.9	56.3	45.8	98.5	98.8	96.7	90.5	87.6	85.3	957
ກຸ່ມພາສາປາກເວົ້າ										
ລາວ-ໄຕ	28.8	16.0	12.4	86.2	89.2	81.8	62.7	59.2	56.6	5,158
ມອນ-ຂະແມ	4.9	2.3	1.9	54.2	59.5	49.7	18.7	16.6	15.5	2,197
ມົ້ງ-ມຽນ	5.3	2.5	1.3	71.6	78.7	69.0	26.2	24.9	24.0	918
ຈີນ-ຕີເບດ	11.6	5.1	2.5	71.7	82.2	73.4	32.2	28.4	27.8	218
ອື່ນໆ	18.1	11.8	7.3	70.4	78.9	58.3	44.7	39.1	35.7	98
ດັດຊະນີຄວາມຢູ່ດີກິນດີ										
ທຸກຍາກທີ່ສຸດ	1.1	0.0	0.0	39.9	45.9	35.3	6.0	5.2	4.9	1,601
ທຸກ	3.2	1.4	1.2	65.2	73.6	60.4	21.7	18.8	17.1	1,802
ປານກາງ	10.5	3.6	2.3	82.0	87.1	76.2	45.3	40.4	37.3	1,726
ຮັ່ງ	26.1	11.5	8.7	92.3	93.8	88.3	70.1	65.9	63.3	1,733
ຮັ່ງທີ່ສຸດ	56.5	36.7	28.6	98.0	98.4	96.2	87.6	85.7	83.7	1,729

ແຫຼ່ງຂໍ້ມູນ: LSIS II, 2017

ຕາຕະລາງ 8.4 ການນໍາໃຊ້ຂໍ້ມູນຂ່າວສານ ຫຼື ເນັກໂນໂລຊີໃນການສື່ສານ (ICT) ສໍາລັບໄວໜຸ່ມຊາຍ ອາຍຸ 15-24 ປີ ທີ່ຖືກສໍາພາດ ຈໍານວນ 4,179 ຄົນ ລາຍງານວ່າ ເຄີຍໃຊ້ຄອມພິວເຕີ ມີ 19.8 ສ່ວນຮ້ອຍ, ເຄີຍ ໃຊ້ອິນເຕີເນັດ 44.1 ສ່ວນຮ້ອຍ. ນອກນີ້ຍັງເຫັນວ່າ ໄວໜຸ່ມຊາຍ ຢູ່ເຂດຕົວເມືອງ ແມ່ນມີທ່າອ່ຽງ ໄດ້ນໍາໃຊ້ ຄອມພິວເຕີ, ໂທລະສັບມືຖື ແລະ ນໍາໃຊ້ອິນເຕີເນັດ ໃນໄລຍະ 3 ເດືອນ ຜ່ານມາ ຫຼາຍກວ່າ ໄວໜຸ່ມຊາຍ ຢູ່ເຂດ ຊົນນະບົດ ຊຶ່ງມີອັດຕາ 27.7 ສ່ວນຮ້ອຍ, 91.4 ສ່ວນຮ້ອຍ ແລະ 61.3 ສ່ວນຮ້ອຍ ຕາມລຳດັບ. ໄວໜຸ່ມຊາຍທີ່ ມີອາຍຸລະຫວ່າງ 15-18 ປີ ແມ່ນກຸ່ມອາຍຸທີ່ມີ ອັດຕາສ່ວນທີ່ໄດ້ນໍາໃຊ້ຄອມພິວເຕີ ອາທິດລະຄັ້ງ ໃນໄລຍະ 3 ເດືອນ ຜ່ານມາ ຫຼາຍກວ່າ ກຸ່ມອາຍຸອື່ນໆ ຊຶ່ງກວມເອົາ 8.4 ສ່ວນຮ້ອຍ ພ້ອມທັງ ເປັນກຸ່ມອາຍຸດຽວກັນທີ່ມີ ອັດຕາ ສ່ວນທີ່ໄດ້ນໍາໃຊ້ໄດ້ນໍາໃຊ້ອິນເຕີເນັດ ອາທິດລະຄັ້ງ ໃນໄລຍະ 3 ເດືອນ ຜ່ານມາ ສູງທີ່ສຸດ ກວມເອົາ 43.4 ສ່ວນ ຮ້ອຍ ເມື່ອທຽບໃສ່ກຸ່ມອາຍຸອື່ນ.

ຕາຕະລາງ 8.4. ການນຳໃຊ້ຂໍ້ມູນຂ່າວສານ ຫຼື ເນັກໂນໂລຊີໃນການສື່ສານ (ICT) ຂອງໄວໜຸ່ມຊາຍ ອາຍຸ 15-24 ປີ ແບ່ງຕາມເຂດທີ່ພັກອາໄສ, ພາກ, ແຂວງ, ອາຍຸ, ລະດັບການສຶກສາ, ກຸ່ມພາສາປາກເວົ້າ ແລະ ດັດຊະນີຄວາມຢູ່ດີກິນດີ

	ສ່ວນຮ້ອຍຂອງໄວໜຸ່ມຍິງ 15-24 ປີ ຜູ້ທີ່:									ຈານວນຜູ້ ຊາຍ 15-24 ປີ
	ເຄີຍ ໃຊ້ ຄອມ ພິວເຕີ	ໄດ້ນຳໃຊ້ ຄອມພິວ ເຕີໃນ ໄລຍະ 3 ເດືອນ ຜ່ານມາ	ໄດ້ນຳໃຊ້ ຄອມພິວເຕີ ຢ່າງໜ້ອຍ 1 ຄັ້ງຕໍ່ອາທິດ ໃນໄລຍະ 3 ເດືອນ ຜ່ານມາ	ມີ ໂທລະ ສັບມີ ຖື	ໄດ້ນຳໃຊ້ ໂທລະສັບ ມີຖືໃນ ໄລຍະ 3 ເດືອນ ຜ່ານມາ	ໄດ້ນຳໃຊ້ ໂທລະສັບມີຖື ຢ່າງໜ້ອຍ 1 ຄັ້ງຕໍ່ອາທິດໃນ ໄລຍະ 3 ເດືອນ ຜ່ານມາ	ເຄີຍ ໃຊ້ ອິນ ເຕີ ເນັດ	ໄດ້ນຳໃຊ້ ອິນເຕີເນັດ ໃນໄລຍະ 3 ເດືອນ ຜ່ານມາ	ໄດ້ນຳໃຊ້ອິນເຕີ ເນັດ ຢ່າງໜ້ອຍ 1 ຄັ້ງຕໍ່ອາທິດ ໃນໄລຍະ 3 ເດືອນ ຜ່ານມາ	
ລວມ	19.8	12.3	9.6	79.6	83.0	76.9	44.1	41.0	37.9	4,179
ເຂດທີ່ພັກອາໄສ										
ຕົວເມືອງ	39.5	27.7	22.3	89.7	91.4	88.2	65.3	61.3	58.1	1,248
ຊົນນະບົດ	11.4	5.7	4.2	75.3	79.4	72.1	35.1	32.3	29.3	2,931
ພາກ										
ເໜືອ	13.0	8.2	6.2	82.5	89.0	79.2	27.6	25.5	22.1	1,287
ກາງ	26.8	16.5	13.3	79.4	80.8	77.3	56.1	51.8	48.7	2,082
ໃຕ້	12.6	8.0	5.5	75.3	79.0	72.3	39.5	37.7	35.3	810
ແຂວງ										
ນະຄອນຫຼວງວຽງຈັນ	50.5	39.3	32.9	94.5	95.4	95.0	82.6	79.9	78.1	498
ຜົ້ງສາລີ	8.8	7.6	2.8	81.6	99.2	88.5	50.5	50.5	39.6	110
ຫຼວງນ້ຳທາ	15.8	10.6	5.3	88.0	91.6	76.5	13.2	11.2	5.1	117
ອຸດົມໄຊ	16.3	8.4	7.4	80.8	92.7	89.2	21.6	18.5	13.8	228
ບໍ່ແກ້ວ	27.9	17.2	13.6	88.6	94.2	91.3	74.9	69.4	69.4	109
ຫຼວງພະບາງ	7.2	2.6	2.6	82.0	88.1	85.2	16.2	14.6	14.6	289
ຫົວພັນ	10.4	8.7	6.6	79.0	81.4	64.1	40.1	38.8	34.4	223
ໄຊຍະບູລີ	13.0	9.5	8.1	83.2	84.7	66.5	8.2	6.5	4.3	211

ສ່ວນຮ້ອຍຂອງໄວໜຸ່ມຍິງ 15-24 ປີ ຜູ້ທີ່:										ຈານວນຜູ້ ຊາຍ 15-24 ປີ
ເຄີຍ ໃຊ້ ຄອມ ພິວເຕີ	ໄດ້ນຳໃຊ້ ຄອມພິວ ເຕີໃນ ໄລຍະ 3 ເດືອນ ຜ່ານມາ	ໄດ້ນຳໃຊ້ ຄອມພິວເຕີ ຢ່າງໜ້ອຍ 1 ຄັ້ງຕໍ່ອາທິດ ໃນໄລຍະ 3 ເດືອນ ຜ່ານມາ	ມີ ໂທລະ ສັບມີ ຖື	ໄດ້ນຳໃຊ້ ໂທລະສັບ ມີຖືໃນ ໄລຍະ 3 ເດືອນ ຜ່ານມາ	ໄດ້ນຳໃຊ້ ໂທລະສັບມີຖື ຢ່າງໜ້ອຍ 1 ຄັ້ງຕໍ່ອາທິດໃນ ໄລຍະ 3 ເດືອນ ຜ່ານມາ	ເຄີຍ ໃຊ້ ອິນ ເຕີ ເນັດ	ໄດ້ນຳໃຊ້ ອິນເຕີເນັດ ໃນໄລຍະ 3 ເດືອນ ຜ່ານມາ	ໄດ້ນຳໃຊ້ອິນເຕີ ເນັດ ຢ່າງໜ້ອຍ 1 ຄັ້ງຕໍ່ອາທິດ ໃນໄລຍະ 3 ເດືອນ ຜ່ານມາ		
ຊຽງຂວາງ	18.0	12.1	9.9	88.7	92.8	89.8	11.5	8.7	6.5	175
ວຽງຈັນ	21.2	7.4	6.6	75.5	79.5	71.4	61.5	57.9	52.7	289
ບໍລິຄຳໄຊ	24.1	11.7	11.1	83.8	89.8	79.6	72.4	66.7	64.5	184
ຄຳມ່ວນ	21.4	14.1	5.9	76.1	72.4	71.9	34.5	29.4	25.6	253
ສະຫວັນນະເຂດ	17.7	6.9	6.1	66.4	66.6	64.2	51.0	44.9	41.5	611
ສາລະວັນ	9.6	6.5	5.5	77.0	80.8	77.2	18.5	18.2	16.4	257
ເຊກອງ	13.9	8.8	7.1	65.2	62.1	47.6	42.4	38.0	37.2	77
ຈຳປາສັກ	14.8	9.3	5.5	77.2	81.1	75.6	52.4	50.4	47.5	391
ອັດຕະປື	10.1	5.5	4.0	70.5	79.6	63.9	41.1	38.4	34.2	84
ໄຊສົມບູນ	8.5	7.7	5.3	77.5	81.8	72.6	37.9	37.0	33.4	72
ອາຍຸ										
15-19	17.5	10.3	7.7	76.0	80.1	73.2	45.2	42.2	39.7	2,405
15-17	15.9	10.0	7.4	72.3	76.6	69.8	42.7	39.9	37.7	1,571
18-19	20.6	11.1	8.4	83.0	86.7	79.8	50.0	46.6	43.4	835
20-24	17.5	10.3	7.7	76.0	80.1	73.2	45.2	42.2	39.7	2,405
ລະດັບການສຶກສາ										
ບໍ່ມີການສຶກສາ	0.7	0.0	0.0	46.2	50.4	46.1	3.8	2.7	2.3	129
ປະຖົມ	1.9	0.4	0.1	69.7	73.7	64.4	21.9	19.8	17.6	878
ມັດທະຍົມຕອນຕົ້ນ	7.8	3.6	2.8	75.3	80.3	73.3	36.7	33.2	30.9	1,502
ມັດທະຍົມຕອນປາຍ	28.4	15.2	11.1	88.8	90.9	86.4	59.5	56.1	52.4	1,301
ວິຊາຊີບ/ຊັ້ນກາງ	69.6	50.8	44.3	96.9	94.5	93.9	74.0	74.0	68.7	55

ສ່ວນຮ້ອຍຂອງໄວໜຸ່ມຍິງ 15-24 ປີ ຜູ້ທີ່:										ຈານວນຜູ້
	ເຄີຍ ໃຊ້ ຄອມ ພິວເຕີ	ໄດ້ນຳໃຊ້ ຄອມພິວ ເຕີໃນ ໄລຍະ 3 ເດືອນ ຜ່ານມາ	ໄດ້ນຳໃຊ້ ຄອມພິວເຕີ ຢ່າງໜ້ອຍ 1 ຄັ້ງຕໍ່ອາທິດ ໃນໄລຍະ 3 ເດືອນ ຜ່ານມາ	ມີ ໂທລະ ສັບມີ ຖື	ໄດ້ນຳໃຊ້ ໂທລະສັບ ມີຖືໃນ ໄລຍະ 3 ເດືອນ ຜ່ານມາ	ໄດ້ນຳໃຊ້ ໂທລະສັບມີຖື ຢ່າງໜ້ອຍ 1 ຄັ້ງຕໍ່ອາທິດໃນ ໄລຍະ 3 ເດືອນ ຜ່ານມາ	ເຄີຍ ໃຊ້ ອິນ ເຕີ ເນັດ	ໄດ້ນຳໃຊ້ ອິນເຕີເນັດ ໃນໄລຍະ 3 ເດືອນ ຜ່ານມາ	ໄດ້ນຳໃຊ້ອິນເຕີ ເນັດ ຢ່າງໜ້ອຍ 1 ຄັ້ງຕໍ່ອາທິດ ໃນໄລຍະ 3 ເດືອນ ຜ່ານມາ	ຊາຍ 15-24 ປີ
ຊັ້ນສູງຂັ້ນໄປ	90.9	73.5	60.6	100.0	100.0	99.6	89.1	84.9	77.3	314
ກຸ່ມພາສາປາກເວົ້າ										
ລາວ-ໄຕ	27.2	17.4	13.6	85.7	87.4	83.0	56.4	52.3	48.8	2,531
ມອນ-ຂະແມ	7.5	2.9	2.4	63.2	69.1	61.5	23.5	21.4	19.1	1,043
ມົ້ງ-ມຽນ	9.9	6.0	5.0	81.9	87.4	77.9	27.7	26.7	24.3	464
ຈີນ-ຕິເບດ	7.9	6.8	4.6	83.5	95.0	78.5	29.2	28.9	23.2	105
ອື່ນໆ	18.8	18.8	15.7	79.2	80.9	78.1	36.8	35.0	32.1	35
ດັດຊະນີຄວາມຢູ່ດີ ກິນດີ										
ທຸກຍາກທີ່ສຸດ	1.9	0.3	0.3	54.3	61.2	51.5	12.2	10.9	9.3	788
ທຸກ	5.4	2.6	2.1	74.3	79.8	70.9	25.6	22.3	18.1	910
ປານກາງ	10.5	5.1	3.4	82.8	86.1	79.9	39.7	36.8	33.5	824
ຮັ່ງ	26.1	14.6	11.3	90.2	90.9	88.0	61.6	56.7	54.2	920
ຮັ່ງທີ່ສຸດ	59.1	42.2	33.7	96.2	96.7	94.3	84.3	81.5	77.6	737

ແຫຼ່ງຂໍ້ມູນ: LSIS II, 2017

ພາກທີ 9 ການໄດ້ຮັບການຊ່ວຍເຫຼືອທາງສັງຄົມ

ການຊ່ວຍເຫຼືອທາງສັງຄົມແມ່ນອົງປະກອບໜຶ່ງຂອງແນວທາງນະໂຍບາຍທີ່ກວມເອົາການປົກປ້ອງທາງສັງຄົມ ໂດຍແນ່ໃສ່ການຊ່ວຍເຫຼືອ ບັນດາບຸກຄົນ ແລະ ຄອບຄົວທີ່ປະເຊີນກັບຄວາມສ່ຽງຕ່າງໆ ໃຫ້ກ້າວໄປສູ່ການຫຼຸດຜ່ອນຄວາມທຸກຍາກ, ຄວາມບໍ່ເທົ່າທຽມກັນ ແລະ ການກົດກັນຕໍ່ການພັດທະນາແບບຍືນຍົງ. ໃນພາກນີ້ແມ່ນສະເໜີໃຫ້ເຫັນ ກ່ຽວກັບການປົກຄຸມປະກັນສຸຂະພາບຂອງໄວໜຸ່ມຍິງ ແລະ ໄວໜຸ່ມຊາຍ ທີ່ມີອາຍຸລະຫວ່າງ 15-24 ປີ ທີ່ຮັບການປະກັນສຸຂະພາບແບ່ງຕາມປະເພດປະກັນສຸຂະພາບ ຊຶ່ງຕິດພັນກັບວຽກງານສະຫວັດດີການສັງຄົມ.

9.1 ການຊ່ວຍເຫຼືອທາງສັງຄົມຂອງໄວໜຸ່ມຍິງ ອາຍຸ 15-24 ປີ

ຕາຕະລາງ 9.1 ສະແດງໃຫ້ເຫັນ ອັດຕາສ່ວນຮ້ອຍຂອງໄວໜຸ່ມຍິງ ອາຍຸ 15-24 ປີ ທີ່ມີປະກັນສຸຂະພາບ ແລະ ອັດຕາສ່ວນຮ້ອຍຂອງການປົກຄຸມແບ່ງຕາມແຜນງານການປະກັນສຸຂະພາບຕ່າງໆ. ຈາກການສຳພາດ ໄວໜຸ່ມຍິງ ປະມານ 9.8 ສ່ວນຮ້ອຍ ທີ່ມີປະກັນສຸຂະພາບ. ໃນນັ້ນ, ປະເພດປະກັນສຸຂະພາບທີ່ໄວໜຸ່ມຍິງໄດ້ເຂົ້າປະກັນຫຼາຍທີ່ສຸດແມ່ນປະກັນສຸຂະພາບພາກລັດຖະກອນ ມີ 57 ສ່ວນຮ້ອຍ, ປະກັນສຸຂະພາບພາກປະຊາຊົນ ມີ 19.1 ສ່ວນຮ້ອຍ, ປະກັນສຸຂະພາບພາກວິສາຫະກິດ ມີ 13.3 ສ່ວນຮ້ອຍ, ປະກັນສຸຂະພາບພາກປະຊາຊົນຜູ້ທຸກຍາກ ມີ 3.8 ສ່ວນຮ້ອຍ.

ເມື່ອສຶມທຽບລະຫວ່າງ ເຂດຕົວເມືອງ-ຊົນນະບົດ ເຫັນວ່າ ໄວໜຸ່ມຍິງໃນເຂດຕົວເມືອງໄດ້ເຂົ້າປະກັນສຸຂະພາບ ກວມເອົາອັດຕາສ່ວນ 18.3 ສ່ວນຮ້ອຍ ຊຶ່ງຫຼາຍກວ່າ ເຂດຊົນນະບົດ ທີ່ມີ ພຽງແຕ່ 6.1 ສ່ວນຮ້ອຍ. ໃນນັ້ນ, ໄວໜຸ່ມຍິງທີ່ໄດ້ປະກັນສຸຂະພາບພາກລັດຖະກອນ ຢູ່ເຂດຕົວເມືອງ ມີ 63.0 ສ່ວນຮ້ອຍ ສ່ວນເຂດຊົນນະບົດ ມີ 49.1 ສ່ວນຮ້ອຍ. ກົງກັນຂ້າມ, ໄວໜຸ່ມຍິງໃນເຂດຊົນນະບົດ ແມ່ນໄດ້ເຂົ້າປະກັນສຸຂະພາບ ປະເພດປະກັນສຸຂະພາບພາກປະຊາຊົນ ທີ່ມີ 26.6 ສ່ວນຮ້ອຍ ຫຼາຍກວ່າ ເຂດຕົວເມືອງ ທີ່ມີພຽງແຕ່ 13.4 ສ່ວນຮ້ອຍ.

ເມື່ອສຶມທຽບລະຫວ່າງແຂວງ ເຫັນວ່າ ນະຄອນຫຼວງວຽງຈັນ, ສະຫວັນນະເຂດ ແລະ ອັດຕະປື ແມ່ນສາມແຂວງ ທີ່ມີອັດຕາສ່ວນຮ້ອຍຂອງໄວໜຸ່ມຍິງໄດ້ເຂົ້າປະກັນສຸຂະພາບ ຫຼາຍກວ່າແຂວງອື່ນໆ (18.2 ສ່ວນຮ້ອຍ, 14.9 ສ່ວນຮ້ອຍ ແລະ 13.6 ສ່ວນຮ້ອຍ ຕາມລຳດັບ). ສຳລັບແຂວງທີ່ມີອັດຕາການປົກຄຸມປະກັນໄພສຸຂະພາບຂອງໄວໜຸ່ມຍິງ ອາຍຸ 15-24 ປີ ໜ້ອຍກວ່າໝູ່ ແມ່ນແຂວງຫົວພັນ, ແຂວງສາລະວັນ ແລະ ແຂວງຫຼວງນ້ຳທາ (1.3 ສ່ວນຮ້ອຍ, 3.8 ສ່ວນຮ້ອຍ ແລະ 4.5 ສ່ວນຮ້ອຍ ຕາມລຳດັບ).

ດ້ານລະດັບການສຶກສາ ເຫັນວ່າ ໄວໜຸ່ມຍິງທີ່ລະດັບການສຶກສາຊັ້ນວິຊາຊີບຂຶ້ນໄປ ແມ່ນໄດ້ເຂົ້າປະກັນສຸຂະພາບພາກລັດຖະກອນ ກວມ 90 ສ່ວນຮ້ອຍ, ສ່ວນໄວໜຸ່ມ ຍິງທີ່ມີລະດັບການສຶກສາຊັ້ນມັດທະຍົມຕົ້ນ ແລະ ມັດທະຍົມປາຍແມ່ນໄດ້ເຂົ້າປະກັນສຸຂະພາບພາກປະຊາຊົນ ກວມ 25 ສ່ວນຮ້ອຍ ແລະ 18.5 ສ່ວນຮ້ອຍ ຕາມລຳດັບ. ໄວໜຸ່ມຍິງທີ່ບໍ່ມີລະດັບການສຶກສາແມ່ນໄດ້ເຂົ້າປະກັນສຸຂະພາບພາກປະຊາຊົນຜູ້ທຸກຍາກ ກວມ 27 ສ່ວນຮ້ອຍ. ແລະ ສອດຄ່ອງກັບດັດຊະນີຄວາມຢູ່ດີກິນດີ ທີ່ສັງເກດເຫັນວ່າ ໄວໜຸ່ມທີ່ຢູ່ໃນກຸ່ມທຸກ ແລະ ທຸກຍາກທີ່ສຸດ ແມ່ນມີອັດຕາສ່ວນໄດ້ຮັບການປະກັນສຸຂະພາບປະເພດປະກັນສຸຂະພາບພາກປະຊາຊົນຜູ້ທຸກຍາກ ຫຼາຍກວ່າ ປະເພດອື່ນໆ ຊຶ່ງກວມເອົາອັດຕາ 16.6 ແລະ 29.4 ສ່ວນຮ້ອຍ ຕາມລຳດັບ. ສ່ວນຜູ້ທີ່ຢູ່ໃນກຸ່ມປານກາງ ແລະ ຮັ່ງມີ ແມ່ນໄດ້ເຂົ້າປະກັນພາກລັດຖະກອນ ຫຼາຍກວ່າປະກັນອື່ນໆ ຊຶ່ງກວມເອົາ 54 ແລະ 51.9 ສ່ວນຮ້ອຍ ຕາມລຳດັບ.

ຕາຕະລາງ 9.1. ການປົກຄຸມປະກັນສຸຂະພາບ ຂອງໄວໜຸ່ມຍິງ ອາຍຸ 15-24 ປີ ແບ່ງຕາມເຂດທີ່ພັກອາໄສ, ພາກ, ແຂວງ, ອາຍຸ, ລະດັບການສຶກສາ, ສະພາບສົມລົດ, ກຸ່ມພາສາປາກເວົ້າ ແລະ ດັດຊະນີຄວາມຢູ່ດີກິນດີ

	ອັດຕາສ່ວນ ຮ້ອຍຂອງການ ປົກຄຸມແບ່ງ ຕາມການ ປະກັນໄພ ສຸຂະພາບ	ຈຳນວນ ແມ່ຍິງ 15-24 ປີ	ໃນບັນດາແມ່ຍິງທີ່ມີປະກັນສຸຂະພາບ, ອັດຕາສ່ວນຮ້ອຍທີ່ລາຍງານວ່າພວກເຂົາໄດ້ຮັບປະກັນ ສຸຂະພາບແບ່ງຕາມ:							ຈຳນວນ ແມ່ຍິງ 15-24 ປີ ທີ່ມີ ປະກັນ ສຸຂະພາບ
			ປະກັນສຸ ຂະ ພາບ ພາລັດ ຖະກອນ	ປະກັນສຸຂະ ພາບພາກວິ ສາຫະກິດ	ປະກັນ ສຸຂະພາບ ພາກ ປະຊາຊົນ (CBHI)	ປະກັນສຸຂະ ພາບພາກ ປະຊາ ຊົນ ຜູ້ທຸກຍາກ (HEF)	ການປະກັນ ສຸຂະພາບ ຂອງແມ່ ແລະ ເດັກ 5 ປີລົງມາ (MCH)	ປະກັນສຸ ຂະ ພາບ ພາກ ເອກະ ຊົນ	ອື່ນໆ	
ລວມ	9.8	8,590	57.0	13.3	19.1	3.8	1.1	3.5	3.5	839
ເຂດທີ່ພັກອາໄສ										
ຕົວເມືອງ	18.3	2,598	63.0	13.6	13.4	1.4	0.6	5.1	3.6	475
ຊົນນະບົດ	6.1	5,991	49.1	12.8	26.6	6.8	1.6	1.5	3.4	364
ພາກ										
ເໜືອ	7.0	2,662	60.9	8.1	12.9	8.9	3.5	1.5	5.0	185
ກາງ	12.9	4,151	52.8	15.2	25.6	1.6	0.1	4.6	1.6	534
ໃຕ້	6.7	1,777	69.7	12.8	0.0	5.6	1.4	2.0	9.6	120
ແຂວງ										
ນະຄອນຫຼວງວຽງຈັນ	18.2	993	50.2	25.9	13.6	0.0	0.0	7.6	2.7	181
ຜົ້ງສາລີ	5.1	225	100.0	0.0	0.0	0.0	0.0	0.0	0.0	12
ຫຼວງນ້ຳທາ	4.5	245	94.7	0.0	0.0	5.3	0.0	0.0	0.0	11
ອຸດົມໄຊ	7.9	535	47.7	0.0	11.3	37.3	0.0	3.8	.0	42
ບໍ່ແກ້ວ	8.1	248	75.1	16.4	5.3	0.0	0.0	0.0	3.2	20
ຫຼວງພະບາງ	10.0	574	49.5	10.6	26.9	0.0	0.0	0.0	15.1	57
ຫົວພັນ	1.3	390	84.1	0.0	15.9	0.0	0.0	0.0	0.0	5

ອັດຕາສ່ວນ ຮ້ອຍຂອງການ ປົກຄຸມແບ່ງ ຕາມການ ປະກັນໄພ ສຸຂະພາບ	ຈຳນວນ ແມ່ຍິງ 15-24 ປີ	ໃນບັນດາແມ່ຍິງທີ່ມີປະກັນສຸຂະພາບ, ອັດຕາສ່ວນຮ້ອຍທີ່ລາຍງານວ່າພວກເຂົາໄດ້ຮັບປະກັນ ສຸຂະພາບແບ່ງຕາມ:								ຈຳນວນ ແມ່ຍິງ 15-24 ປີ ທີ່ມີ ປະກັນ ສຸຂະພາບ
		ປະກັນສຸ ຂະ ພາບ ພາລັດ ຖະກອນ	ປະກັນສຸຂະ ພາບພາກວິ ສາຫະກິດ	ປະກັນ ສຸຂະພາບ ພາກ ປະຊາຊົນ (CBHI)	ປະກັນສຸຂະ ພາບພາກ ປະຊາ ຊົນ ຜູ້ທຸກຍາກ (HEF)	ການປະກັນ ສຸຂະພາບ ຂອງແມ່ ແລະ ເດັກ 5 ປີລົງມາ (MCH)	ປະກັນສຸ ຂະ ພາບ ພາກ ເອກະ ຊົນ	ອື່ນໆ		
ໄຊຍະບູລີ	8.5	445	60.4	14.7	5.1	0.0	16.9	2.9	0.0	38
ຊຽງຂວາງ	4.7	393	100.0	0.0	0.0	0.0	0.0	0.0	0.0	18
ວຽງຈັນ	8.9	556	79.1	9.7	2.3	1.9	0.0	6.9	0.0	50
ບໍລິຄໍາໄຊ	8.9	401	52.1	9.2	37.3	0.0	0.0	1.3	0.0	36
ຄໍາມ່ວນ	11.8	492	58.7	3.1	35.6	0.0	0.0	0.0	3.9	58
ສະຫວັນນະເຂດ	14.9	1,167	40.7	13.5	40.9	3.6	0.5	3.9	0.9	174
ສາລະວັນ	3.8	556	100.0	0.0	0.0	0.0	0.0	0.0	0.0	21
ເຊກອງ	7.8	165	70.3	2.1	0.0	17.1	13.1	0.0	2.9	13
ຈຳປາສັກ	6.8	855	66.3	13.1	0.0	5.9	0.0	3.3	11.4	58
ອັດຕະປື	13.6	201	53.0	27.1	0.0	3.8	0.0	1.8	16.3	27
ໄຊສົມບູນ	11.9	149	56.9	4.4	32.9	7.1	0.0	0.0	0.0	18
ອາຍຸ										
15-19	8.7	4,565	61.6	10.0	16.1	5.2	0.3	3.7	3.8	399
20-24	10.9	4,024	52.8	16.2	21.8	2.4	1.7	3.4	3.2	441
ລະດັບການສຶກສາ										
ບໍ່ມີການສຶກສາ	0.5	712	44.6	0.0	20.0	27.0	8.4	0.0	0.0	4
ປະຖົມ	3.3	2,120	47.5	16.2	25.3	5.4	3.2	0.0	2.9	69
ມັດທະຍົມຕອນຕົ້ນ	7.5	2,364	41.8	19.3	25.0	8.2	2.3	0.3	4.2	177
ມັດທະຍົມຕອນປາຍ	13.6	2,262	59.4	11.4	18.5	3.5	0.6	4.6	2.6	308

ອັດຕາສ່ວນ ຮ້ອຍຂອງການ ປົກຄຸມແບ່ງ ຕາມການ ປະກັນໄພ ສຸຂະພາບ	ຈຳນວນ ແມ່ຍິງ 15-24 ປີ	ໃນບັນດາແມ່ຍິງທີ່ມີປະກັນສຸຂະພາບ, ອັດຕາສ່ວນຮ້ອຍທີ່ລາຍງານວ່າພວກເຂົາໄດ້ຮັບປະກັນ ສຸຂະພາບແບ່ງຕາມ:								ຈຳນວນ ແມ່ຍິງ 15-24 ປີ ທີ່ມີ ປະກັນ ສຸຂະພາບ	
		ປະກັນສຸ ຂະ ພາບ ພາລັດ ຖະກອນ	ປະກັນສຸຂະ ພາບພາກວິ ສາຫະກິດ	ປະກັນ ສຸຂະພາບ ພາກ ປະຊາຊົນ (CBHI)	ປະກັນສຸຂະ ພາບພາກ ປະຊາ ຊົນ ຜູ້ທຸກຍາກ (HEF)	ການປະກັນ ສຸຂະພາບ ຂອງແມ່ ແລະ ເດັກ 5 ປີລົງມາ (MCH)	ປະກັນສຸ ຂະ ພາບ ພາກ ເອກະ ຊົນ	ອື່ນໆ			
ວິຊາຊີບ/ຊັ້ນກາງ	22.1	175	90.0	1.4	8.8	1.2	0.0	0.0	0.0	39	
ຊັ້ນສູງຂຶ້ນໄປ	25.4	957	62.6	12.4	15.5	0.5	0.2	6.2	4.9	243	
ສະພາບສົມລົດ											
ເຄີຍແຕ່ງງານ/ຢູ່ຮ່ວມກັນ	7.3	3,829	57.2	15.5	17.4	6.3	3.2	1.1	1.8	279	
ບໍ່ເຄີຍແຕ່ງງານ/ຢູ່ຮ່ວມກັນ	11.8	4,760	56.9	12.1	20.0	2.5	0.0	4.7	4.4	560	
ກຸ່ມພາສາປາກເວົ້າ											
ລາວ-ໄຕ	13.2	5,158	55.1	14.6	20.5	2.0	1.1	4.0	4.0	681	
ມອນ-ຂະແມ	5.0	2,197	64.5	7.6	12.8	11.5	0.9	1.0	2.3	111	
ມົ້ງ-ມຽນ	3.1	918	49.2	11.2	24.3	16.3	0.0	0.0	0.0	28	
ຈີນ-ຕິເບດ	6.2	218	92.8	0.0	0.0	0.0	0.0	7.2	0.0	13	
ອື່ນໆ	5.6	98	93.8	0.0	0.0	6.2	0.0	0.0	0.0	6	
ດັດຊະນີຄວາມຢູ່ດີກິນດີ											
ທຸກຍາກທີ່ສຸດ	1.3	1,601	56.4	11.9	2.4	29.4	0.0	0.0	0.0	22	
ທຸກ	2.9	1,802	51.9	2.2	25.2	16.6	1.2	0.0	5.7	53	
ປານກາງ	6.9	1,726	54.0	10.1	26.0	6.2	2.5	1.0	0.8	118	
ຮັ່ງ	13.7	1,733	51.9	16.3	23.5	2.5	1.3	2.0	3.3	237	
ຮັ່ງທີ່ສຸດ	23.7	1,729	61.5	13.9	14.7	0.8	0.5	5.8	4.3	410	

ແຫຼ່ງຂໍ້ມູນ: LSIS II, 2017

9.2 ການຊ່ວຍເຫຼືອທາງສັງຄົມຂອງໄວໜຸ່ມຊາຍ ອາຍຸ 15-24 ປີ

ຕາຕະລາງ 9.2 ຊື່ໃຫ້ເຫັນ ອັດຕາສ່ວນຮ້ອຍຂອງໄວໜຸ່ມຊາຍ ອາຍຸ 15-24 ປີ ທີ່ມີປະກັນສຸຂະພາບ ແລະ ສ່ວນຮ້ອຍຂອງການປົກຄຸມແບ່ງຕາມແຜນງານການປະກັນສຸຂະພາບຕ່າງໆ. ຈາກການສຳພາດ ໄວໜຸ່ມຊາຍ ມີ ປະມານ 8.1 ສ່ວນຮ້ອຍ ທີ່ມີປະກັນສຸຂະພາບ. ໃນນັ້ນ, ປະເພດປະກັນສຸຂະພາບທີ່ໄວໜຸ່ມຊາຍໄດ້ເຂົ້າປະກັນ ຫຼາຍທີ່ສຸດແມ່ນ ປະກັນສຸຂະພາບພາກລັດຖະກອນ ມີ 54.4 ສ່ວນຮ້ອຍ, ປະກັນສຸຂະພາບພາກວິສາຫະກິດ ມີ 14.3 ສ່ວນຮ້ອຍປະກັນສຸຂະພາບພາກປະຊາຊົນ ມີ 13.2 ສ່ວນຮ້ອຍ, ປະກັນສຸຂະພາບພາກປະຊາຊົນຜູ້ທຸກຍາກ ມີ 10.1 ສ່ວນຮ້ອຍ.

ເມື່ອສົມທຽບລະຫວ່າງ ເຂດຕົວເມືອງ-ຊົນນະບົດ ເຫັນວ່າ ໄວໜຸ່ມຊາຍໃນເຂດຕົວເມືອງໄດ້ເຂົ້າປະກັນ ສຸຂະພາບ ກວມເອົາອັດຕາສ່ວນ 17.2 ສ່ວນຮ້ອຍ ຊຶ່ງຫຼາຍກວ່າ ເຂດຊົນນະບົດ ທີ່ມີ ພຽງແຕ່ 4.2 ສ່ວນຮ້ອຍ. ໃນ ນັ້ນ, ໄວໜຸ່ມຍິງທີ່ໄດ້ປະກັນສຸຂະພາບພາກລັດຖະກອນ ຢູ່ເຂດຕົວເມືອງ ມີ 59.4 ສ່ວນຮ້ອຍ ສ່ວນເຂດ ຊົນນະບົດມີ 45.6 ສ່ວນຮ້ອຍ.

ເມື່ອສົມທຽບລະຫວ່າງແຂວງ ເຫັນວ່າ ນະຄອນຫຼວງວຽງຈັນ, ສະຫວັນນະເຂດ ແລະ ໄຊສົມບູນ ແມ່ນ ສາມແຂວງ ທີ່ມີອັດຕາສ່ວນຮ້ອຍຂອງໄວໜຸ່ມຊາຍໄດ້ເຂົ້າປະກັນສຸຂະພາບ ຫຼາຍກວ່າແຂວງອື່ນໆ (15.4 ສ່ວນ ຮ້ອຍ, 11.8 ສ່ວນຮ້ອຍ ແລະ 11.7 ສ່ວນຮ້ອຍ ຕາມລຳດັບ). ສຳລັບແຂວງທີ່ມີອັດຕາການປົກຄຸມປະກັນໄພ ສຸຂະພາບຂອງໄວໜຸ່ມຍິງ ອາຍຸ 15-24 ປີ ຫນ້ອຍກວ່າໝູ່ ແມ່ນແຂວງບໍລິຄຳໄຊ, ແຂວງບໍ່ແກ້ວ ແລະ ແຂວງສາລະ ວັນ (3.5 ສ່ວນຮ້ອຍ, 4.4 ສ່ວນຮ້ອຍ ແລະ 4.5 ສ່ວນຮ້ອຍ ຕາມລຳດັບ).

ດ້ານລະດັບການສຶກສາ ເຫັນວ່າ ໄວໜຸ່ມທີ່ມີລະດັບການສຶກສາຊັ້ນສູງຂຶ້ນໄປ ແມ່ນມີອັດຕາສ່ວນຮ້ອຍ ຂອງການປົກຄຸມແບ່ງຕາມການປະກັນໄພສຸຂະພາບ ຫຼາຍທີ່ສຸດ ກວມເອົາເຖິງ 26.3 ສ່ວນຮ້ອຍ.

ດ້ານສະພາບການສົມລົດ ເຫັນວ່າ ໄວໜຸ່ມທີ່ມີສະພາບສົມລົດທີ່ບໍ່ເຄີຍແຕ່ງງານ ແມ່ນກວມເອົາ 8.3 ສ່ວນຮ້ອຍ ຊຶ່ງເປັນອັດຕາສູງກວ່າ ໜ້ອຍໜຶ່ງເມື່ອທຽບໃສ່ໄວໜຸ່ມທີ່ມີສະພາບສົມລົດທີ່ເຄີຍແຕ່ງງານ ແມ່ນ 7.5 ສ່ວນຮ້ອຍ.

ດ້ານດັດຊະນີຄວາມຢູ່ດີກິນດີ ເຫັນວ່າ ໄວໜຸ່ມໃນກຸ່ມຜູ້ທຸກຍາກທີ່ສຸດແມ່ນ ສ່ວນໃຫຍ່ແມ່ນໄດ້ຮັບການ ປະກັນສຸຂະພາບພາກປະຊາຊົນຜູ້ທຸກຍາກ ຊຶ່ງກວມເອົາ 84.1 ສ່ວນຮ້ອຍ, ສ່ວນວ່າ ໄວໜຸ່ມໃນກຸ່ມຮັ່ງມີສ່ວນ ໃຫຍ່ແມ່ນ ໄດ້ຮັບການປະກັນສຸຂະພາບພາກລັດຖະກອນ ກວມເອົາ ຊຶ່ງ 48.6 ສ່ວນຮ້ອຍ.

ຕາຕະລາງ 9.2. ການປົກຄຸມປະກັນສຸຂະພາບ ຂອງໄວໜຸ່ມຊາຍ ອາຍຸ 15-24 ປີ ແບ່ງຕາມເຂດທີ່ພັກອາໄສ, ພາກ, ແຂວງ, ອາຍຸ, ລະດັບການສຶກສາ, ສະພາບສົມລົດ, ກຸ່ມພາສາປາກເວົ້າ ແລະ ດັດຊະນີຄວາມຢູ່ດີກິນດີ

ອັດຕາສ່ວນ ຮ້ອຍຂອງ ການປົກຄຸມ ແບ່ງຕາມ ການປະກັນ ໄພສຸຂະພາບ	ຈຳນວນ ຜູ້ຊາຍ 15-24 ປີ	ໃນບັນດາຜູ້ຊາຍທີ່ມີປະກັນສຸຂະພາບ, ອັດຕາສ່ວນຮ້ອຍທີ່ລາຍງານວ່າພວກເຂົາໄດ້ ຮັບປະກັນສຸຂະພາບແບ່ງຕາມ:								ຈຳນວນ ຜູ້ຊາຍ 15-24 ປີ ທີ່ມີ ປະກັນ ສຸຂະພາບ
		ປະກັນສຸຂະ ພາບພາກ ລັດຖະກອນ	ປະກັນສຸ ຂະ ພາບ ພາກວິ ສາຫະ ກິດ	ປະກັນ ສຸຂະພາບ ພາກ ປະຊາຊົນ (CBHI)	ປະກັນ ສຸຂະພາບ ພາກ ປະຊາ ຊົນ ຜູ້ທຸກຍາກ (HEF)	ປະກັນ ສຸຂະພາບ ພາກ ຂອງແມ່ ແລະ ເດັກ 5 ປີລົງມາ (MCH)	ການປະກັນ ສຸຂະພາບ ຂອງແມ່	ປະກັນສຸ ຂະ ພາບ ເອກະ ຊົນ	ອື່ນໆ	
ລວມ	8.1	4,179	54.4	14.3	13.2	10.1	0.0	5.6	3.6	338
ເຂດທີ່ພັກອາໄສ										
ຕົວເມືອງ	17.2	1,248	59.4	10.7	16.0	5.6	0.0	5.8	4.3	215
ຊົນນະບົດ	4.2	2,931	45.6	20.6	8.4	17.9	0.0	5.1	2.4	123
ພາກ										
ເໜືອ	5.8	1,287	53.7	18.2	10.6	11.7	0.0	3.1	4.7	74
ກາງ	10.0	2,082	52.4	15.0	12.4	9.4	0.0	7.7	4.2	209
ໃຕ້	6.8	810	62.8	6.7	20.0	10.6	0.0	0.9	0.0	55
ແຂວງ										
ນະຄອນຫຼວງວຽງຈັນ	15.4	498	53.0	34.2	2.8	0.0	0.0	7.7	2.3	77
ຜົ້ງສາລີ	5.2	110	90.6	0.0	9.4	0.0	0.0	0.0	0.0	6
ຫຼວງນ້ຳທາ	6.9	117	92.8	0.0	0.0	0.0	0.0	0.0	7.2	8
ອຸດົມໄຊ	4.6	228	70.9	18.9	0.0	0.0	0.0	10.3	10.3	10
ບໍ່ແກ້ວ	4.4	109	74.7	0.0	0.0	0.0	0.0	25.3	0.0	5
ຫຼວງພະບາງ	7.0	289	24.3	0.0	36.5	0.0	0.0	0.0	9.2	20
ຫົວພັນ	6.8	223	42.6	2.5	0.0	57.4	0.0	0.0	0.0	15

ອັດຕາສ່ວນ ຮ້ອຍຂອງ ການປົກຄຸມ ແບ່ງຕາມ ການປະກັນ ໄພສຸຂະພາບ	ຈຳນວນ ຜູ້ຊາຍ 15-24 ປີ	ໃນບັນດາຜູ້ຊາຍທີ່ມີປະກັນສຸຂະພາບ, ອັດຕາສ່ວນຮ້ອຍທີ່ລາຍງານວ່າພວກເຂົາໄດ້ ຮັບປະກັນສຸຂະພາບແບ່ງຕາມ:								ຈຳນວນ ຜູ້ຊາຍ 15-24 ປີ ທີ່ມີ ປະກັນ ສຸຂະພາບ
		ປະກັນສຸຂະ ພາບພາກ ລັດຖະກອນ	ປະກັນສຸ ຂະ ພາບ ພາກວິ ສາຫະ ກິດ	ປະກັນ ສຸຂະພາບ ພາກ ປະຊາຊົນ (CBHI)	ປະກັນສຸ ຂະ ພາບ ພາກ ປະຊາ ຊົນ ຜູ້ທຸກຍາກ (HEF)	ການປະກັນ ສຸຂະພາບ ຂອງແມ່ ແລະ ເດັກ 5 ປີລົງມາ (MCH)	ປະກັນສຸ ຂະ ພາບ ພາກ ເອກະ ຊົນ	ອື່ນໆ		
ໄຊຍະບູລີ	4.7	211	48.6	51.4	0.0	0.0	0.0	0.0	0.0	10
ຊຽງຂວາງ	7.2	175	93.4	0.0	6.6	0.0	0.0	0.0	0.0	13
ວຽງຈັນ	6.2	289	55.9	5.9	12.1	6.8	0.0	19.3	0.0	18
ບໍລິຄໍາໄຊ	3.5	184	45.4	0.0	0.0	0.0	0.0	0.0	54.6	7
ຄຳມ່ວນ	5.7	253	60.2	0.0	7.3	0.0	0.0	9.3	23.2	14
ສະຫວັນນະເຂດ	11.8	611	47.2	5.5	27.0	15.8	0.0	7.4	0.0	72
ສາລະວັນ	4.5	257	83.2	0.0	0.0	16.8	0.0	0.0	0.0	12
ເຊກອງ	11.2	77	52.4	3.8	18.5	25.3	0.0	5.5	0.0	9
ຈຳປາສັກ	6.8	391	55.6	12.6	31.8	0.0	0.0	0.0	0.0	27
ອັດຕະປື	9.9	84	67.9	0.0	11.7	20.4	0.0	0.0	0.0	8
ໄຊສົມບູນ	11.7	72	13.6	0.0	2.5	83.9	0.0	0.0	0.0	8
ອາຍຸ										
15-19	7.5	2,405	56.4	9.7	13.5	12.2	0.0	6.5	4.0	179
20-24	9.0	1,773	52.0	19.6	12.9	7.7	0.0	4.5	3.2	159
ລະດັບການສຶກສາ										
ບໍ່ມີການສຶກສາ	0.6	129	0.0	0.0	0.0	100.0	0.0	0.0	0.0	1
ປະຖົມ	2.1	878	26.9	27.7	13.3	21.2	0.0	11.0	0.0	18
ມັດທະຍົມຕອນຕົ້ນ	5.0	1,502	32.6	13.8	21.8	21.0	0.0	8.5	2.3	74
ມັດທະຍົມຕອນປາຍ	11.6	1,301	63.3	9.1	12.7	8.7	0.0	5.0	3.1	152

ອັດຕາສ່ວນ ຮ້ອຍຂອງ ການປົກຄຸມ ແບ່ງຕາມ ການປະກັນ ໄພສຸຂະພາບ	ຈຳນວນ ຜູ້ຊາຍ 15-24 ປີ	ໃນບັນດາຜູ້ຊາຍທີ່ມີປະກັນສຸຂະພາບ, ອັດຕາສ່ວນຮ້ອຍທີ່ລາຍງານວ່າພວກເຂົາໄດ້ ຮັບປະກັນສຸຂະພາບແບ່ງຕາມ:								ຈຳນວນ ຜູ້ຊາຍ 15-24 ປີ ທີ່ມີ ປະກັນ ສຸຂະພາບ
		ປະກັນສຸຂະ ພາບພາກ ລັດຖະກອນ	ປະກັນສຸ ຂະ ພາບ ພາກວິ ສາຫະ ກິດ	ປະກັນ ສຸຂະພາບ ພາກ ປະຊາຊົນ (CBHI)	ປະກັນສຸ ຂະ ພາບ ພາກ ປະຊາ ຊົນ ຜູ້ທຸກຍາກ (HEF)	ການປະກັນ ສຸຂະພາບ ຂອງແມ່ ແລະ ເດັກ 5 ປີລົງມາ (MCH)	ປະກັນສຸ ຂະ ພາບ ເອກະ ຊົນ	ອື່ນໆ		
ວິຊາຊີບ/ຊັ້ນກາງ	20.2	55	63.8	11.4	17.1	2.5	0.0	5.2	0.0	11
ຊັ້ນສູງຂຶ້ນໄປ	26.3	314	62.7	21.9	6.0	0.6	0.0	2.9	7.1	82
ສະພາບສົມລົດ										
ເຄີຍແຕ່ງງານ/ຢູ່ຮ່ວມກັນ	7.5	891	37.1	25.5	14.1	14.2	0.0	4.7	4.5	67
ບໍ່ເຄີຍແຕ່ງງານ/ຢູ່ຮ່ວມກັນ	8.3	3,288	58.6	11.6	13.0	9.1	0.0	5.8	3.4	272
ກຸ່ມພາສາປາກເວົ້າ										
ລາວ-ໄຕ	10.8	2,531	57.7	15.7	13.8	6.5	0.0	5.0	2.3	273
ມອນ-ຂະແມ	3.5	1,043	49.4	10.0	13.4	14.6	0.0	9.3	3.2	37
ມົ້ງ-ມຽນ	4.7	464	28.3	9.0	9.9	49.9	0.0	2.9	0.0	22
ຈີນ-ຕິເບດ	3.4	105	54.4	0.0	0.0	0.0	0.0	29.5	45.6	4
ອື່ນໆ	8.6	35	0.0	0.0	0.0	0.0	0.0	0.0	100.0	3
ດັດຊະນີຄວາມຢູ່ດີກິນ										
ທຸກຍາກທີ່ສຸດ	0.7	788	15.9	0.0	0.0	84.1	0.0	0.0	0.0	5
ທຸກ	2.9	910	16.9	9.2	20.0	48.9	0.0	5.0	0.0	27
ປານກາງ	6.6	824	46.2	7.8	18.0	19.5	0.0	5.2	3.3	54
ຮັ່ງ	8.8	920	48.6	14.1	21.3	4.4	0.0	7.3	4.3	81
ຮັ່ງທີ່ສຸດ	23.2	737	66.7	17.7	7.3	1.4	0.0	5.1	4.1	171

ແຫຼ່ງຂໍ້ມູນ: LSIS II, 2017

ຂໍສະເໜີແນະ

ໄວໜຸ່ມໃນປະເທດໃດກໍ່ລ້ວນເປັນຕົວແທນໃຫ້ກັບອະນາຄົດຂອງປະເທດນັ້ນ ຊຶ່ງພວກເຂົາມີກຳລັງແຮງ ແລະ ຄວາມສາມາດປະກອບສ່ວນເຂົ້າໃນການພັດທະນາປະເທດໃນຫຼາຍໆດ້ານ ເພື່ອໃຫ້ເກີດຜົນປະໂຫຍດສູງສຸດ ຂອງປະເທດຊາດ. ສະນັ້ນ, ການມີຂໍ້ມູນທີ່ດີ ແລະ ຄົບຖ້ວນ ກ່ຽວກັບໄວໜຸ່ມ ໃນ ສປປ ລາວ ຈຶ່ງເປັນໜຶ່ງໃນປັດໄຈທີ່ສຳຄັນໃນການສ້າງສາ ແລະ ພັດທະນາປະເທດຊາດ ໂດຍສະເພາະແມ່ນ ການພັດທະນາຊັບພະຍາກອນ ມະນຸດ. ການສ້າງນະໂຍບາຍທີ່ຖືກຕ້ອງເໝາະສົມກັບຄວາມເປັນຈິງ, ລະບຽບການທີ່ຮັດກຸມ ແລະ ການຊ່ວຍເຫຼືອ ໃນທຸກພາກສ່ວນໃນສັງຄົມ ທັງພາກລັດ, ເອກະຊົນ ແລະ ຄູ່ຮ່ວມພັດທະນາຕ່າງໆເປັນສິ່ງທີ່ສຳຄັນ ເພື່ອເຮັດໃຫ້ການພັດທະນາໄວໜຸ່ມໃນ ສປປ ລາວ ດີຂຶ້ນເທື່ອລະກ້າວ. ຈາກການສຶກສາຄົ້ນຄວ້າໃນຄັ້ງນີ້ ໄດ້ມີຂໍ້ສະເໜີ ແນະ ທີ່ຕ້ອງໄດ້ເອົາໃຈໃສ່ຢ່າງມີຈຸດສຸມໃນບາງຂົງເຂດດັ່ງລຸ່ມນີ້:

- ປັບປຸງ ແລະ ສ້າງຄວາມເຂັ້ມແຂງໃຫ້ແກ່ຕາໜ່າງສາທາລະນະສຸກ ໃນຂັ້ນພື້ນຖານ ໂດຍສະເພາະຍົກລະດັບພື້ນຖານໂຄງລ່າງຂອງບັນດາໂຮງໝໍຊຸມຊົນ, ໂຮງໝໍນ້ອຍ, ສຸກສາລາ ຕ່າງໆເພື່ອໃຫ້ກຸ່ມໄວໜຸ່ມສາມາດເຂົ້າເຖິງສະຖານທີ່ ທາສາລະສຸກໄດ້ສະດວກ ແລະ ທົ່ວເຖິງ;
- ເພີ່ມທະວີຄວາມຮູ້ຄວາມສາມາດໃຫ້ແກ່ ອສບບ້ານ, ໝໍຕໍາແຍ່, ແພດຜະດຸງຄັນ ໃຫ້ບັນດາບ້ານທີ່ຢູ່ເຂດຫ່າງໄກສອກຫຼີກ ຈັດຕັ້ງປະຕິບັດນະໂຍບາຍເກີດລູກ ແມ່ທີ່ເປັນໄວໜຸ່ມ ບໍ່ເສຍຄ່າໃຊ້ຈ່າຍ, ກອງທຶນສຳລັບຜູ້ທຸກຍາກ ແລະ ຂະຫຍາຍກອງທຶນປະກັນສຸຂະພາບໃຫ້ຫຼາຍຂຶ້ນ ເພື່ອເຮັດແນວໃດໃຫ້ໄວໜຸ່ມທີ່ໄດ້ຮັບການບໍລິການດັ່ງກ່າວ;
- ຈັດຕັ້ງປະຕິບັດຍຸດທະສາດໃນການບໍລິການເຄື່ອນທີ່ແບບເຊື່ອມສານໂດຍເອົາວຽກງານສັກຢາກັນພະຍາດແບບເຊື່ອມສານ ແລະ ກິດຈະກຳແມ່ ແລະ ເດັກ ເພື່ອໃຫ້ກຸ່ມເປົ້າໝາຍໄດ້ມີໂອກາດຮັບການບໍລິການໄດ້ຢ່າງທົ່ວເຖິງ. ການເຊື່ອມສານຄວນປະກອບດ້ວຍ ການໂຕສະນາຜ່ານສື່ຕ່າງໆ ໂດຍເນັ້ນໃສ່ການສັກຢາກັນພະຍາດ, ການກວດທ້ອງກ່ອນເກີດ, ຫຼັງເກີດ ການວາງຄອບຄົວ ແລະ ໂພຊະນາການໄປພ້ອມໆກັນ, ຂະຫຍາຍການສະໜອງ ນໍາສະອາດ ແລະ ສຸຂະພິບານໃຫ້ທົ່ວເຖິງ;
- ສ້າງສູນໃຫ້ຄວາມຮູ້ກ່ຽວກັບສຸຂະພາບຈະເລີນພັນ ແລະ ການວາງແຜນຄອບຄົວ ໃຫ້ແກ່ໄວໜຸ່ມ ຢູ່ໃນເຂດຕົວເມືອງ ແລະ ຊົນນະບົດຫ່າງໄກສອກຫຼີກ ໃນທົ່ວປະເທດ ເພື່ອໃຫ້ໄວໜຸ່ມ ສາມາດເຂົ້າເຖິງ ແລະ ໄດ້ຮັບຮູ້ຂໍ້ມູນຂ່າວສານຫຼາຍຂຶ້ນ;
- ເອົາໃຈໃສ່ຕໍ່ການສ້າງພະນັກງານໃນທຸກລະດັບເພື່ອຮັບໃຊ້ການບໍລິການຢູ່ທັງສູນກາງ ແລະ ທ້ອງຖິ່ນ ໂດຍຈັດຝຶກອົບຮົມໃຫ້ກັບພະນັກງານຜູ້ຮັບຜິດຊອບໃນ ສູນສົ່ງເສີມສຸຂະພາບ ໂດຍເນັ້ນໜັກໃສ່ດ້ານວິຊາການຕ່າງໆ ເພື່ອໃຫ້ເຂົາເຈົ້າມີຄວາມຮູ້ວິຊາການທີ່ເລິກເຊິ່ງ;
- ສຶກສາຄົ້ນຄວ້າລົງເລິກກ່ຽວກັບບັນຫາສຸຂະພາບຈະເລີນພັນ ແລະ ການວາງແຜນຄອບຄົວຂອງໄວໜຸ່ມ ລວມທັງບັນຫາເລື່ອງການສຶກສາ, ການອອກໂຮງຮຽນ ແລະ ການປະລະການຮຽນຂອງໄວໜຸ່ມ;
- ຂະຫຍາຍຫຼັກສູດການສຶກສາ ກ່ຽວກັບ ເພດສຶກສາ ເຂົ້າໃນຊັ້ນມັດທະຍົມສຶກສາ ໃຫ້ທົ່ວເຖິງ ລວມທັງຕົວເມືອງ ແລະ ຊົນນະບົດເຂດຫ່າງໄກສອກຫຼີກ;
- ສືບຕໍ່ການວິໄຈລົງເລິກບາງບັນຫາທີ່ເຫັນວ່າ ມີຄວາມຈຳເປັນຕໍ່ການວາງແຜນນະໂຍບາຍ ກ່ຽວກັບໄວໜຸ່ມ ໂດຍສະເພາະແມ່ນ ບັນການແຕ່ງງານ ແລະ ການເກີດລູກກ່ອນໄວ.

ເອກະສານອ້າງອີງ

ກະຊວງແຜນການ ແລະ ການລົງທຶນ, ສູນສະຖິຕິແຫ່ງຊາດ (2015). *ບົດລາຍງານ ຜົນການສໍາຫຼວດພົນະລະເມືອງ ແລະ ທີ່ຢູ່ອາໄສ ທົ່ວປະເທດ ຄັ້ງທີ 4 ປີ 2015*.

ກະຊວງແຜນການ ແລະ ການລົງທຶນ (2016). *ແຜນພັດທະນາເສດຖະກິດ-ສັງຄົມ ແຫ່ງຊາດ 5 ປີ ຄັ້ງທີ 8 (2016-2020)*.

ອົງການສະຫະປະຊາຊາດກອງທຶນສໍາລັບປະຊາກອນ (2017). *ເປົ້າໝາຍການພັດທະນາແບບຍືນຍົງ, ນ້ອຍ 2030*

ກະຊວງສາທາລະນະສຸກ ແລະ ສູນສະຖິຕິແຫ່ງຊາດ (2012). *ບົດລາຍງານການສໍາຫຼວດດັດຊະນີໝາຍສັງຄົມລາວ ຄັ້ງທີ 1 (2011-2012)*

ກະຊວງສາທາລະນະສຸກ ແລະ ສູນສະຖິຕິແຫ່ງຊາດ (2012). *ບົດລາຍງານການສໍາຫຼວດດັດຊະນີໝາຍສັງຄົມລາວ ຄັ້ງທີ 2 (2017-2018)*

ASEAN (2019). *ASEAN Statistical Yearbook 2019*

Retrieved from: https://www.aseanstats.org/wp-content/uploads/2020/01/ASYB_2019.pdf

WB (2007). *Development and the Next Generation, World Development Report*. (International Bank for Reconstruction and Development. Washington, DC, 2007)

WHO (2008). *Why is giving special attention to adolescents important for achieving Millennium Development Goal 5?* (World Health Organisation. Geneva, 2008)

WHO (2020). *Adolescent birth rate Data by country*

Retrieved from: <https://apps.who.int/gho/data/view.main.1630AG?lang=en>

ເອກະສານຊ້ອນທ້າຍ

ຕາຕະລາງ 1: ອັດຕາການຮູ້ໜັງສືຂອງ ໄວໜຸ່ມຍິງ ອາຍຸ 15-24 ປີ ແບ່ງຕາມເຂດທີ່ພັກອາໄສ, ພາກ, ແຂວງ, ອາຍຸ, ກຸ່ມພາສາປາກເວົ້າ ແລະ ດັດຊະນີຄວາມຢູ່ດີກິນດີ

	ການແຈກຢາຍສ່ວນຮ້ອຍຕາມລະດັບການສຶກສາສູງສຸດທີ່ໄດ້ເຂົ້າຮຽນ						ສ່ວນຮ້ອຍຂອງການຮູ້ໜັງສືທັງໝົດ	ຈຳນວນພົນລະເມືອງ 15-24 ປີ
	ບໍ່ມີການສຶກສາ		ຊັ້ນປະຖົມ		ຊັ້ນມັດທະຍົມ ຕົ້ນ ຫຼື ສູງກວ່າ	ຊັ້ນສູງຂຶ້ນໄປ		
	ຮູ້ໜັງສື	ບໍ່ຮູ້ໜັງສື	ຮູ້ໜັງສື	ບໍ່ຮູ້ໜັງສື				
ລວມ	0.1	8.2	9.4	15.3	55.9	11.1	76.5	8,590
ເຂດທີ່ພັກອາໄສ								
ຕົວເມືອງ	0.1	1.9	5.0	4.9	62.9	25.1	93.2	2,598
ຊົນນະບົດ	0.1	10.9	11.3	19.8	52.8	5.1	69.3	5,991
ພາກ								
ເໜືອ	0.1	8.6	8.5	16.6	57.7	8.5	74.8	2,662
ກາງ	0.1	6.9	7.5	13.0	58.0	14.5	80.1	4,151
ໃຕ້	0.1	10.5	15.1	18.7	48.2	7.4	70.7	1,777
ແຂວງ								
ນະຄອນຫຼວງວຽງຈັນ	-	0.3	7.3	3.5	58.3	30.6	96.2	993
ຜົ້ງສາລີ	-	13.4	2.9	23.1	51.3	9.4	63.5	225
ຫຼວງນ້ຳທາ	0.3	13.7	13.1	13.0	52.4	7.5	73.3	245
ອຸດົມໄຊ	-	8.2	7.4	16.0	59.1	9.3	75.8	535
ບໍ່ແກ້ວ	0.3	13.2	9.6	14.1	52.6	10.2	72.7	248
ຫຼວງພະບາງ	-	5.9	7.8	18.5	57.4	10.4	75.6	574
ຫົວພັນ	-	11.8	6.6	20.7	57.0	3.9	67.5	390
ໄຊຍະບູລີ	0.2	2.1	12.3	11.2	66.1	8.1	86.7	445
ຊຽງຂວາງ	0.4	3.2	6.1	12.9	68.1	9.3	83.9	393
ວຽງຈັນ	0.4	2.9	8.9	12.8	67.9	7.1	84.3	556
ບໍລິຄຳໄຊ	-	3.4	4.7	13.0	68.9	9.9	83.6	401
ຄຳມ່ວນ	-	4.8	7.2	21.5	54.8	11.7	73.7	492
ສະຫວັນນະເຂດ	-	17.8	9.2	17.1	45.9	9.9	65.0	1,167
ສາລະວັນ	-	15.7	14.7	23.1	39.8	6.7	61.3	556
ເຊກອງ	-	10.2	15.0	15.3	53.8	5.8	74.5	165
ຈຳປາສັກ	0.2	8.5	15.6	16.9	50.3	8.7	74.7	855
ອັດຕະປື	-	5.6	13.9	17.5	58.0	4.9	76.9	201
ໄຊສົມບູນ	-	7.0	2.5	16.8	68.8	4.9	76.2	149
ອາຍຸ								

	ການແຈກຢາຍສ່ວນຮ້ອຍຕາມລະດັບການສຶກສາສູງສຸດທີ່ໄດ້ເຂົ້າຮຽນ						ສ່ວນຮ້ອຍຂອງການຮູ້ໜັງສືທັງໝົດ	ຈຳນວນພົນລະເມືອງ 15-24 ປີ
	ບໍ່ມີການສຶກສາ		ຊັ້ນປະຖົມ		ຊັ້ນມັດທະຍົມຕົ້ນ ຫຼື ສູງກວ່າ	ຊັ້ນສູງຂຶ້ນໄປ		
	ຮູ້ໜັງສື	ບໍ່ຮູ້ໜັງສື	ຮູ້ໜັງສື	ບໍ່ຮູ້ໜັງສື				
15-24	0.1	8.2	9.4	15.3	55.9	11.1	76.5	8,590
15-19	0.1	6.6	7.2	12.7	69.4	4.0	80.7	4,565
15-17	0.1	5.3	6.9	11.5	76.1	0.2	83.2	2,796
18-19	0.1	8.5	7.8	14.6	58.8	10.1	76.8	1,769
20-24	0.1	10.0	11.8	18.2	40.6	19.2	71.7	4,024
ກຸ່ມພາສາປາກເວົ້າ								
ລາວ-ໄຕ	0.0	2.4	9.8	10.5	61.1	16.3	87.1	5,158
ມອນ-ຂະແມ	0.1	16.7	11.0	22.4	46.9	2.8	60.8	2,197
ມື້ງ-ມຽນ	0.5	16.6	4.5	21.0	54.6	2.9	62.4	918
ຈີນ-ຕິເບດ	-	24.2	6.6	27.2	32.4	9.6	48.6	218
ອື່ນໆ	1.5	8.7	3.5	29.1	48.3	8.9	62.2	98
ດັດຊະນີຄວາມຢູ່ດີກົນດີ								
ທຸກຍາກທີ່ສຸດ	0.1	28.0	10.2	33.0	28.4	0.3	39.0	1,601
ທຸກ	0.2	9.5	12.4	23.3	52.2	2.4	67.1	1,802
ປານກາງ	0.1	3.4	12.1	12.9	65.3	6.3	83.8	1,726
ຮັ່ງ	0.1	1.2	8.7	6.3	71.3	12.5	92.5	1,733
ຮັ່ງທີ່ສຸດ	-	0.2	3.5	2.0	60.4	33.8	97.7	1,729

ຕາຕະລາງ 2: ອັດຕາການຮູ້ໜັງສືຂອງ ໄວໜຸ່ມຊາຍ ອາຍຸ 15-24 ປີ ແບ່ງຕາມເຂດທີ່ພັກອາໄສ, ພາກ, ແຂວງ, ອາຍຸ, ກຸ່ມ
ພາສາປາກເວົ້າ ແລະ ດັດຊະນີຄວາມຢູ່ດີກິນດີ

ການແຈກຢາຍສ່ວນຮ້ອຍຕາມລະດັບການສຶກສາສູງສຸດທີ່ໄດ້ເຂົ້າຮຽນ	ບໍ່ມີການສຶກສາ		ຊັ້ນມັດທະຍົມຕົ້ນ		ຊັ້ນມັດທະຍົມຕົ້ນ ຫຼື ສູງກວ່າ		ສ່ວນຮ້ອຍຂອງການຮູ້ໜັງສືທັງໝົດ	ຈຳນວນພົນລະເມືອງ 15-24 ປີ
	ຮູ້ໜັງສື	ບໍ່ຮູ້ໜັງສື	ຮູ້ໜັງສື	ບໍ່ຮູ້ໜັງສື	ຮູ້ໜັງສື	ບໍ່ຮູ້ໜັງສື		
	ສີ	ສີ	ສີ	ສີ	ສີ	ສີ		
ລວມ	0.0	3.1	8.7	12.3	68.4	7.5	84.6	4,179
ເຂດທີ່ພັກອາໄສ								
ຕົວເມືອງ	-	0.7	3.7	5.0	75.1	15.5	94.4	1,248
ຊົນນະບົດ	0.0	4.1	10.8	15.4	65.5	4.1	80.5	2,931
ພາກ								
ເໜືອ	-	2.9	9.4	8.5	72.4	6.8	88.6	1,287
ກາງ	-	2.3	6.0	10.6	72.2	8.9	87.1	2,082
ໃຕ້	0.0	5.2	14.7	22.7	52.2	5.1	72.1	810
ແຂວງ								
ນະຄອນຫຼວງວຽງຈັນ	-	-	5.5	1.7	75.1	17.8	98.3	498
ຜົ້ງສາລີ	-	1.8	14.9	11.3	66.9	5.1	86.9	110
ຫຼວງນ້ຳທາ	-	5.9	3.8	15.1	65.3	9.8	78.9	117
ອຸດົມໄຊ	-	3.4	8.3	5.0	74.4	8.8	91.6	228
ບໍ່ແກ້ວ	-	7.4	3.6	11.3	67.1	10.5	81.2	109
ຫຼວງພະບາງ	-	2.2	13.8	6.6	72.2	5.0	91.1	289
ຫົວພັນ	-	2.3	10.8	8.2	74.2	4.5	89.6	223
ໄຊຍະບູລີ	-	0.5	6.0	8.8	78.1	6.7	90.7	211
ຊຽງຂວາງ	-	-	3.3	7.1	81.2	8.3	92.9	175
ວຽງຈັນ	-	1.5	2.8	10.2	81.2	4.3	88.3	289
ບໍລິຄຳໄຊ	-	-	4.7	12.3	75.8	7.2	87.7	184
ຄຳມ່ວນ	-	3.1	5.2	15.6	67.5	8.6	81.3	253
ສະຫວັນນະເຂດ	-	5.9	9.5	16.8	62.7	5.1	77.3	611
ສາລະວັນ	-	11.3	14.6	28.1	40.7	5.4	60.6	257
ເຊກອງ	0.4	3.2	8.7	15.2	70.0	2.4	81.6	77
ຈຳປາສັກ	-	2.1	16.4	21.3	54.5	5.7	76.6	391
ອັດຕະປື	-	3.2	13.2	19.2	60.7	3.6	77.6	84
ໄຊສົມບູນ	-	0.4	4.2	7.9	82.4	5.1	91.7	72

ການແຈກຢາຍສ່ວນຮ້ອຍຕາມລະດັບການສຶກສາສູງສຸດທີ່ໄດ້ເຂົ້າຮຽນ	ສ່ວນຮ້ອຍຂອງການຮູ້ທັງໝົດ						ຈຳນວນພົນລະເມືອງ 15-24 ປີ	
	ບໍ່ມີການສຶກສາ		ຊັ້ນມັດທະຍົມຕົ້ນ		ຊັ້ນມັດທະຍົມຕົ້ນ ຫຼື ສູງກວ່າ			
	ຮູ້ໜັງສື	ບໍ່ຮູ້ໜັງສື	ຮູ້ໜັງສື	ບໍ່ຮູ້ໜັງສື	ຮູ້ໜັງສື	ບໍ່ຮູ້ໜັງສື		
ອາຍຸ	0.0	3.1	8.7	12.3	68.4	7.5	84.6	4,179
15-24	-	2.1	7.1	10.6	78.4	1.8	87.4	2,405
15-19	-	1.7	6.0	9.7	82.4	0.3	88.6	1,571
15-17	-	2.9	9.2	12.2	70.9	4.8	84.9	835
18-19	0.0	4.4	10.9	14.7	54.8	15.2	80.9	1,773
20-24	0.0	3.1	8.7	12.3	68.4	7.5	84.6	4,179
ກຸ່ມພາສາປາກເວົ້າ								
ລາວ-ໄຕ	-	1.5	8.2	10.1	70.3	9.9	88.4	2,531
ມອນ-ຂະແມ	0.0	6.1	11.2	16.5	63.3	2.9	77.4	1,043
ມົ້ງ-ມຽນ	-	4.1	4.8	12.5	74.0	4.6	83.3	464
ຈີນ-ຕິເບດ	-	6.3	10.3	21.8	54.8	6.7	71.9	105
ອື່ນໆ	-	1.7	18.0	13.0	54.9	12.4	85.3	35
ດັດຊະນີຄວາມຢູ່ດີກິນດີ								
ທຸກຍາກທີ່ສຸດ	0.0	10.7	15.5	25.1	48.0	0.7	64.3	788
ທຸກ	-	3.6	11.3	18.3	65.0	1.8	78.1	910
ປານກາງ	-	1.1	8.0	10.9	76.4	3.6	88.0	824
ຮັ່ງ	-	0.3	5.3	5.4	79.8	9.2	94.3	920
ຮັ່ງທີ່ສຸດ	-	-	3.3	1.5	71.3	24.0	98.5	737

ຕາຕະລາງ 3: ການເກີດລູກ ກ່ອນໄວ ຂອງໄວໜຸ່ມຍິງ ອາຍຸ 15-19 ປີ ແບ່ງຕາມເຂດທີ່ພັກອາໄສ, ພາກ, ແຂວງ, ລະດັບ ການສຶກສາ, ອາຍຸ, ກຸ່ມພາສາປາກເວົ້າ ແລະ ດັດຊະນີຄວາມຢູ່ດີກິນດີ

	ອັດຕາສ່ວນຮ້ອຍຂອງແມ່ຍິງ ອາຍຸ 15-19 ປີ			ຈຳນວນ ແມ່ຍິງ ອາຍຸ 15-19 ປີ
	ໄດ້ເກີດລູກມີ ຊີວິດ ໜຶ່ງຄົນ	ກຳລັງຖືພາຜູ້ທຳ ອິດ	ໄດ້ເກີດລູກມີຊີວິດ ໜຶ່ງຄົນກ່ອນ ອາຍຸ 15 ປີ	
ລວມ	13.4	3.3	1.8	4,565
ເຂດທີ່ພັກອາໄສ				
ຕົວເມືອງ	6.4	1.8	0.7	1,282
ຊົນນະບົດ	16.2	3.8	2.3	3,283
ພາກ				
ເໜືອ	18.0	2.6	2.6	1,383
ກາງ	11.1	3.8	1.7	2,161
ໃຕ້	12.3	3.0	1.0	1,021
ແຂວງ				
ນະຄອນຫຼວງວຽງຈັນ	6.3	0.7	0.5	460
ຜົ້ງສາລີ	18.5	3.3	0.4	116
ຫຼວງນ້ຳທາ	13.3	2.8	1.9	123
ອຸດົມໄຊ	15.5	5.1	1.8	280
ບໍ່ແກ້ວ	24.1	3.0	6.5	129
ຫຼວງພະບາງ	17.8	1.4	1.6	310
ຫົວພັນ	24.2	1.9	4.9	199
ໄຊຍະບູລີ	14.6	0.9	2.2	227
ຊຽງຂວາງ	14.6	6.3	1.0	205
ວຽງຈັນ	11.0	5.3	0.8	281
ບໍລິຄຳໄຊ	12.6	4.6	0.7	237
ຄຳມ່ວນ	11.1	3.8	2.1	264
ສະຫວັນນະເຂດ	11.6	4.1	3.1	637
ສາລະວັນ	15.7	1.8	1.9	318
ເຊກອງ	16.1	3.3	1.9	86
ຈຳປາສັກ	9.8	3.4	0.4	503
ອັດຕະປື	10.4	4.9	0.7	114
ໄຊສົມບູນ	20.7	4.9	3.3	77
ລະດັບການສຶກສາ				
ບໍ່ມີການສຶກສາ	34.0	4.6	8.1	302
ຊັ້ນປະຖົມ	26.8	6.0	4.0	911
ຊັ້ນມັດທະຍົມຕົ້ນ	15.2	4.0	1.5	1,479
ຊັ້ນມັດທະຍົມປາຍ	2.4	1.0	0.0	1,650
ວິຊາຊີບ/ຊັ້ນກາງ	(0.0)	(2.3)	(0.0)	39

ອັດຕາສ່ວນຮ້ອຍຂອງແມ່ຍິງ ອາຍຸ 15-19 ປີ				ຈຳນວນ ແມ່ຍິງ ອາຍຸ 15-19 ປີ
	ໄດ້ເກີດລູກມີ ຊີວິດ ໜຶ່ງຄົນ	ກຳລັງຖືພາຜູ້ທຳ ອິດ	ໄດ້ເກີດລູກມີຊີວິດ ໜຶ່ງຄົນກ່ອນ ອາຍຸ 15 ປີ	
ຊັ້ນສູງຂຶ້ນໄປ	0.0	1.3	0.0	185
ກຸ່ມພາສາປາກເວົ້າ				
ລາວ-ໄຕ	9.1	2.1	1.0	2,671
ມອນ-ຂະແມ	16.5	4.9	3.0	1,220
ມົ້ງ-ມຽນ	28.0	5.1	3.3	517
ຈີນ-ຕີເບດ	16.0	3.8	2.0	109
ອື່ນໆ	(9.6)	(2.0)	(2.9)	49
ດັດຊະນີຄວາມຢູ່ດີກິນດີ				
ທຸກຍາກທີ່ສຸດ	25.8	4.2	4.8	854
ທຸກ	16.5	4.3	2.1	1,022
ປານກາງ	12.6	3.6	1.3	951
ຮັ່ງ	8.6	3.2	0.7	901
ຮັ່ງທີ່ສຸດ	3.1	0.6	0.2	837

ຕາຕະລາງ 4: ການເກີດລູກ ກ່ອນໄວ ຂອງໄວໜຸ່ມຍິງ ອາຍຸ 20-24 ປີ ແບ່ງຕາມເຂດທີ່ພັກອາໄສ, ພາກ, ແຂວງ, ລະດັບ ການສຶກສາ, ອາຍຸ, ກຸ່ມພາສາປາກເວົ້າ ແລະ ດັດຊະນີຄວາມຢູ່ດີກິນດີ

	ອັດຕາສ່ວນຮ້ອຍຂອງແມ່ຍິງ ອາຍຸ 20-24 ປີ			ຈຳນວນ ແມ່ຍິງ ອາຍຸ 20-24 ປີ
	ໄດ້ເກີດລູກມີ ຊີວິດ ໜຶ່ງຄົນ	ກຳລັງຖືພາຜູ້ທຳ ອິດ	ໄດ້ເກີດລູກມີຊີວິດ ໜຶ່ງຄົນກ່ອນ ອາຍຸ 18 ປີ	
ລວມ	53.4	3.7	18.4	4,024
ເຂດທີ່ພັກອາໄສ				
ຕົວເມືອງ	36.1	3.8	10.1	1,316
ຊົນນະບົດ	61.7	3.7	22.5	2,708
ພາກ				
ເໜືອ	62.9	3.1	23.9	1,279
ກາງ	46.9	3.7	15.5	1,990
ໃຕ້	54.1	4.9	16.8	756
ແຂວງ				
ນະຄອນຫຼວງວຽງຈັນ	29.3	4.1	5.1	533
ຜົ້ງສາລີ	67.9	2.8	23.9	109
ຫຼວງນ້ຳທາ	66.4	4.1	26.2	122
ອຸດົມໄຊ	55.7	2.7	18.8	255
ບໍ່ແກ້ວ	64.7	3.4	26.1	119
ຫຼວງພະບາງ	61.7	3.0	22.7	264
ຫົວພັນ	69.3	3.1	35.4	192
ໄຊຍະບູລີ	61.5	2.8	18.8	218
ຊຽງຂວາງ	59.4	2.7	24.1	187
ວຽງຈັນ	60.0	4.7	20.4	275
ບໍລິຄຳໄຊ	56.7	2.4	17.1	164
ຄຳມ່ວນ	49.1	5.3	13.2	228
ສະຫວັນນະເຂດ	47.0	1.9	18.9	530
ສາລະວັນ	57.6	4.6	20.2	238
ເຊກອງ	59.0	3.8	24.4	78
ຈຳປາສັກ	48.9	5.4	12.2	3352
ອັດຕະປື	61.4	4.5	19.3	88
ໄຊສົມບູນ	66.7	6.9	31.9	72
ລະດັບການສຶກສາ				
ບໍ່ມີການສຶກສາ	77.6	1.2	42.9	410
ຊັ້ນປະຖົມ	72.4	3.6	27.3	1,209
ຊັ້ນມັດທະຍົມຕົ້ນ	69.0	3.3	22.1	886
ຊັ້ນມັດທະຍົມປາຍ	38.1	6.1	6.4	611
ວິຊາຊີບ/ຊັ້ນກາງ	19.1	7.4	0.0	136
ຊັ້ນສູງຂຶ້ນໄປ	10.9	3.1	0.1	772

ອັດຕາສ່ວນຮ້ອຍຂອງແມ່ຍິງ ອາຍຸ 20-24 ປີ				ຈຳນວນ ແມ່ຍິງ ອາຍຸ 20-24 ປີ
	ໄດ້ເກີດລູກມີ ຊີວິດ ໜຶ່ງຄົນ	ກຳລັງຖືພາຜູ້ທຳ ອິດ	ໄດ້ເກີດລູກມີຊີວິດ ໜຶ່ງຄົນກ່ອນ ອາຍຸ 18 ປີ	
ກຸ່ມພາສາປາກເວົ້າ				
ລາວ-ໄຕ	45.7	4.1	12.1	2,487
ມອນ-ຂະແມ	61.5	3.6	24.7	977
ມົ້ງ-ມຽນ	77.4	1.7	41.3	402
ຈີນ-ຕິເບດ	67.9	2.8	24.8	109
ອື່ນໆ	53.1	4.1	14.3	49
ດັດຊະນີຄວາມຢູ່ດີກິນດີ				
ທຸກຍາກທີ່ສຸດ	77.0	1.3	36.8	747
ທຸກ	67.3	2.8	24.0	780
ປານກາງ	54.1	5.9	17.8	774
ຮັ່ງ	45.2	4.3	12.5	831
ຮັ່ງທີ່ສຸດ	28.4	3.9	4.1	892

ຕາຕະລາງ 5: ການເປັນພໍ່ ກ່ອນໄວ ຂອງໄວໜຸ່ມຊາຍ ອາຍຸ 15-19 ປີ ແບ່ງຕາມເຂດທີ່ພັກອາໄສ, ພາກ, ແຂວງ, ລະດັບການສຶກສາ, ອາຍຸ, ກຸ່ມພາສາປາກເວົ້າ ແລະ ດັດຊະນີຄວາມຢູ່ດີກິນດີ

	ອັດຕາສ່ວນຮ້ອຍຂອງຜູ້ຊາຍ ອາຍຸ 15-19 ປີ		ຈຳນວນຜູ້ຊາຍອາຍຸ 15-19 ປີ
	ໄດ້ເປັນພໍ່ຂອງເດັກເກີດມີຊີວິດໜຶ່ງຄົນ	ໄດ້ເປັນພໍ່ຂອງເດັກເກີດມີຊີວິດກ່ອນ ອາຍຸ 15 ປີ	
ລວມ	2.7	0.3	2,405
ເຂດທີ່ພັກອາໄສ			
ຕົວເມືອງ	1.1	0.0	721
ຊົນນະບົດ	3.3	0.4	1,685
ພາກ			
ເໜືອ	4.3	0.4	703
ກາງ	1.9	0.2	1,236
ໃຕ້	2.4	0.0	466
ແຂວງ			
ນະຄອນຫຼວງວຽງຈັນ	0.7	0.0	288
ຜົ້ງສາລີ	5.4	0.0	56
ຫຼວງນ້ຳທາ	4.6	0.0	65
ອຸດົມໄຊ	2.5	0.0	122
ບໍ່ແກ້ວ	5.4	0.0	56
ຫຼວງພະບາງ	3.1	0.0	163
ຫົວພັນ	8.7	2.4	126
ໄຊຍະບູລີ	1.7	0.0	115
ຊຽງຂວາງ	2.9	0.0	105
ວຽງຈັນ	2.7	0.5	186
ບໍລິຄຳໄຊ	1.8	0.0	113
ຄຳມ່ວນ	1.6	0.0	125
ສະຫວັນນະເຂດ	2.4	0.5	375
ສາລະວັນ	4.0	0.0	149
ເຊກອງ	2.1	0.0	47
ຈຳປາສັກ	1.4	0.0	221
ອັດຕະປື	2.1	0.0	48
ໄຊສົມບູນ	2.2	0.0	45
ລະດັບການສຶກສາ			
ບໍ່ມີການສຶກສາ	18.0	0.0	50
ຊັ້ນປະຖົມ	4.0	1.2	425
ຊັ້ນມັດທະຍົມຕົ້ນ	3.5	0.2	970
ຊັ້ນມັດທະຍົມປາຍ	0.4	0.0	907
ວິຊາຊີບ/ຊັ້ນກາງ	0.0	0.0	9
ຊັ້ນສູງຂຶ້ນໄປ	0.0	0.0	44
ກຸ່ມພາສາປາກເວົ້າ			

ອັດຕາສ່ວນຮ້ອຍຂອງຜູ້ຊາຍ ອາຍຸ 15-19 ປີ			ຈຳນວນຜູ້ຊາຍອາຍຸ 15-19 ປີ
	ໄດ້ເປັນພໍ່ຂອງເດັກເກີດມີ ຊີວິດໜຶ່ງຄົນ	ໄດ້ເປັນພໍ່ຂອງເດັກເກີດມີ ຊີວິດກ່ອນ ອາຍຸ 15 ປີ	
ລາວ-ໄຕ	1.2	0.0	1,466
ມອນ-ຂະແມ	3.5	0.7	593
ມົ້ງ-ມຽນ	7.9	1.1	277
ຈີນ-ຕີເບດ	8.0	0.0	50
ອື່ນໆ	0.0	0.0	19
ດັດຊະນີຄວາມຢູ່ດີ ກົນດີ			
ທຸກຍາກທີ່ສຸດ	6.4	1.0	420
ທຸກ	2.9	0.4	544
ປານກາງ	2.4	0.2	497
ຮັ່ງ	1.3	0.0	530
ຮັ່ງທີ່ສຸດ	0.7	0.0	414

ຕາຕະລາງ 6: ການເປັນພໍ່ ກ່ອນໄວ ຂອງໄວໜຸ່ມຊາຍ ອາຍຸ 20-24 ປີ ແບ່ງຕາມເຂດທີ່ພັກອາໄສ, ພາກ, ແຂວງ, ລະດັບການສຶກສາ, ອາຍຸ, ກຸ່ມພາສາປາກເວົ້າ ແລະ ດັດຊະນີຄວາມຢູ່ດີກິນດີ

	ອັດຕາສ່ວນຮ້ອຍຂອງຜູ້ຊາຍ ອາຍຸ 20-24 ປີ		ຈຳນວນ ຜູ້ຊາຍ ອາຍຸ 20-24 ປີ
	ໄດ້ເປັນພໍ່ຂອງເດັກເກີດມີ ຊີວິດ ໜຶ່ງຄົນ	ໄດ້ເປັນພໍ່ຂອງເດັກ ເກີດມີຊີວິດກ່ອນ ອາຍຸ 15 ປີ	
ລວມ	29.3	3.0	1,773
ເຂດທີ່ພັກອາໄສ			
ຕົວເມືອງ	15.6	0.6	527
ຊົນນະບົດ	35.2	4.1	1,246
ພາກ			
ເໜືອ	35.7	3.9	583
ກາງ	24.7	2.4	846
ໃຕ້	29.9	3.2	344
ແຂວງ			
ນະຄອນຫຼວງວຽງຈັນ	11.0	2.4	210
ຜົ້ງສາລີ	40.7	5.6	54
ຫຼວງນ້ຳທາ	28.8	1.9	52
ອຸດົມໄຊ	40.6	2.8	106
ບໍ່ແກ້ວ	41.5	1.9	53
ຫຼວງພະບາງ	31.0	1.6	126
ຫົວພັນ	40.6	9.4	96
ໄຊຍະບູລີ	28.1	4.2	96
ຊຽງຂວາງ	31.4	2.9	70
ວຽງຈັນ	27.2	2.9	103
ບໍລິຄຳໄຊ	23.9	0.0	71
ຄຳມ່ວນ	27.3	1.6	128
ສະຫວັນນະເຂດ	31.4	2.5	236
ສາລະວັນ	41.7	8.3	108
ເຊກອງ	46.7	0.0	30
ຈຳປາສັກ	19.4	1.2	170
ອັດຕະປື	33.3	2.8	36
ໄຊສົມບູນ	33.3	3.7	27
ລະດັບການສຶກສາ			
ບໍ່ມີການສຶກສາ	51.3	14.1	78
ຊັ້ນປະຖົມ	40.4	4.2	453
ຊັ້ນມັດທະຍົມຕົ້ນ	37.0	2.4	533
ຊັ້ນມັດທະຍົມປາຍ	19.1	2.5	393
ວິຊາຊີບ/ຊັ້ນກາງ	10.9	2.2	46
ຊັ້ນສູງຂຶ້ນໄປ	7.4	0.0	269

ອັດຕາສ່ວນຮ້ອຍຂອງຜູ້ຊາຍ ອາຍຸ 20-24 ປີ		ຈຳນວນ ຜູ້ຊາຍ ອາຍຸ 20-24 ປີ	
	ໄດ້ເປັນພໍ່ຂອງເດັກເກີດມີ ຊີວິດ ໜຶ່ງຄົນ	ໄດ້ເປັນພໍ່ຂອງເດັກ ເກີດມີຊີວິດກ່ອນ ອາຍຸ 15 ປີ	
ກຸ່ມພາສາປາກເວົ້າ			
ລາວ-ໄຕ	21.9	1.6	1,065
ມອນ-ຂະແມ	34.7	3.3	450
ມົ້ງ-ມຽນ	52.4	9.6	187
ຈີນ-ຕິເບດ	50.0	7.1	56
ອື່ນໆ	31.3	0.0	16
ດັດຊະນີຄວາມຢູ່ດີກິນດີ			
ທຸກຍາກທີ່ສຸດ	47.0	7.3	368
ທຸກ	37.5	4.7	365
ປານກາງ	26.0	0.6	327
ຮັ່ງ	20.0	1.5	390
ຮັ່ງທີ່ສຸດ	14.9	0.9	323

ຕາຕະລາງ 7. ຄວາມແຕກຕ່າງລະຫວ່າງອາຍຸຂອງຜົວ ແລະ ເມຍ ແບ່ງຕາມເຂດທີ່ພັກອາໄສ, ພາກ, ແຂວງ, ລະດັບການສຶກສາ, ອາຍຸ, ກຸ່ມພາສາປາກເວົ້າ ແລະ ດັດຊະນີຄວາມຢູ່ດີກິນດີ

	ອັດຕາສ່ວນຮ້ອຍແມ່ຍິງທີ່ແຕ່ງງານໃນກຸ່ມອາຍຸ 15-19 ປີ ເຊິ່ງວ່າຜົວ ຫຼື ຄູ່ຮ່ວມນອນແມ່ນ:				ຈຳນວນແມ່ຍິງອາຍຸ 15-19 ປີ ປະຈຸບັນແຕ່ງງານ ຫຼື ຢູ່ກັບຄູ່ຮ່ວມນອນ	ອັດຕາສ່ວນຮ້ອຍແມ່ຍິງທີ່ແຕ່ງງານໃນກຸ່ມອາຍຸ 20-24 ປີ ເຊິ່ງວ່າຜົວແມ່ນ:				ຈຳນວນແມ່ຍິງອາຍຸ 20-24 ປີ ປະຈຸບັນແຕ່ງງານ ຫຼື ຢູ່ກັບຄູ່ຮ່ວມນອນ
	ອາຍຸໜຸ່ມກວ່າ 0-4 ປີ	ອາຍຸແກ່ກວ່າ 0-4 ປີ	ອາຍຸແກ່ກວ່າ 5-9 ປີ	ອາຍຸແກ່ກວ່າ 10+ ປີ		ອາຍຸໜຸ່ມກວ່າ 0-4 ປີ	ອາຍຸແກ່ກວ່າ 0-4 ປີ	ອາຍຸແກ່ກວ່າ 5-9 ປີ	ອາຍຸແກ່ກວ່າ 10+ ປີ	
ລວມ	6.4	51.8	30.5	11.3	1,071	12.1	52.6	25.5	9.8	2,590
ເຂດທີ່ພັກອາໄສ										
ເຂດຕົວເມືອງ	4.4	50.2	32.4	13.0	182	8.9	50.7	27.5	12.8	636
ເຂດຊົນນະບົດ	6.8	52.1	30.1	11.0	890	13.1	53.2	24.8	8.9	1,954
ພາກ										
ເໜືອ	7.9	56.0	27.2	8.9	377	15.7	53.3	23.2	7.8	935
ກາງ	5.4	49.9	31.5	13.2	490	9.9	52.7	26.4	11.0	1,160
ໃຕ້	6.1	48.5	34.1	11.3	204	10.4	51.0	27.6	10.9	495
ແຂວງ										
ນະຄອນຫຼວງວຽງຈັນ	(11.2)	(43.6)	(34.5)	(10.8)	65	10.2	54.0	22.6	13.3	209
ຜົ້ງສາລີ	(9.1)	(52.3)	(20.8)	(17.7)	31	18.8	58.1	19.8	3.3	85
ຫຼວງນ້ຳທາ	(9.8)	(34.9)	(42.7)	(12.6)	28	9.7	54.6	23.1	12.6	94
ອຸດົມໄຊ	14.5	62.7	18.6	4.2	90	36.9	41.2	16.8	5.1	173
ບໍ່ແກ້ວ	4.5	54.5	29.8	11.2	42	10.3	56.0	25.5	8.1	83
ຫຼວງພະບາງ	5.5	53.7	32.9	7.8	79	9.0	53.4	26.1	11.5	199
ຫົວພັນ	7.7	60.2	23.0	9.2	64	11.7	64.6	18.9	4.8	145
ໄຊຍະບູລີ	(0.0)	(57.9)	(32.9)	(9.1)	42	9.3	51.2	31.0	8.6	156
ຊຽງຂວາງ	3.7	55.1	26.8	14.5	52	5.7	54.4	32.7	7.2	128
ວຽງຈັນ	7.5	38.4	39.8	14.3	67	9.1	48.8	33.3	8.9	201

	ອັດຕາສ່ວນຮ້ອຍແມ່ຍິງທີ່ແຕ່ງງານໃນກຸ່ມ ອາຍຸ 15-19 ປີ ເຊິ່ງວ່າຕົວ ຫຼື ຄູ່ຮ່ວມນອນ ແມ່ນ:				ຈຳນວນແມ່ຍິງ ອາຍຸ 15-19 ປີ ປະຈຸບັນແຕ່ງງານ ຫຼື ຢູ່ກັບຄູ່ຮ່ວມ ນອນ	ອັດຕາສ່ວນຮ້ອຍແມ່ຍິງທີ່ແຕ່ງງານໃນກຸ່ມ ອາຍຸ 20-24 ປີ ເຊິ່ງວ່າຕົວແມ່ນ:				ຈຳນວນແມ່ຍິງ ອາຍຸ 20-24 ປີ ປະຈຸບັນແຕ່ງ ງານ ຫຼື ຢູ່ກັບຄູ່ ຮ່ວມນອນ
	ອາຍຸໜຸ່ ມກວ່າ	ອາຍຸແກ່ ກວ່າ 0-4 ປີ	ອາຍຸແກ່ ກວ່າ 5-9 ປີ	ອາຍຸແກ່ ກວ່າ 10+ ປີ		ອາຍຸໜຸ່ ມກວ່າ	ອາຍຸແກ່ ກວ່າ 0-4 ປີ	ອາຍຸແກ່ ກວ່າ 5-9 ປີ	ອາຍຸແກ່ ກວ່າ 10+ ປີ	
ບໍລິຄຳໄຊ	1.8	52.1	30.8	15.3	82	10.0	51.2	29.3	9.5	129
ຄຳມ່ວນ	2.6	47.8	40.5	9.1	58	10.6	56.5	22.3	10.6	142
ສະຫວັນນະເຂດ	5.6	56.2	23.8	14.4	141	11.2	53.4	22.2	13.2	293
ສາລະວັນ	8.4	56.2	28.3	7.1	71	10.4	53.6	27.5	8.5	165
ເຊກອງ	4.8	43.6	32.9	18.7	20	11.6	50.7	24.4	13.3	53
ຈຳປາສັກ	5.5	40.5	41.8	12.2	89	10.4	48.4	28.8	12.5	219
ອັດຕະປື	2.3	60.0	23.5	14.1	23	9.9	54.0	26.6	9.5	59
ໄຊສົມບູນ	6.2	48.2	35.2	10.4	25	12.4	48.7	26.9	12.0	58
ອັດຕະປື	(11.2)	(43.6)	(34.5)	(10.8)	65	10.2	54.0	22.6	13.3	209
ໄຊສົມບູນ	(9.1)	(52.3)	(20.8)	(17.7)	31	18.8	58.1	19.8	3.3	85
ລະດັບການສຶກສາ										
ບໍ່ມີການສຶກສາ	9.1	60.8	20.8	9.2	144	13.5	53.3	21.8	11.4	342
ປະຖົມ	6.8	49.7	33.0	10.6	367	13.1	51.5	24.8	10.6	979
ມັດທະຍົມຕອນຕົ້ນ	5.2	52.8	29.5	12.5	421	9.4	53.2	26.5	10.9	682
ມັດທະຍົມຕອນປາຍ	7.6	46.1	34.6	11.7	122	14.0	49.4	28.7	7.9	335
ວິຊາຊີບ/ຊັ້ນກາງ	(*)	(*)	(*)	(*)	4	9.1	56.9	30.3	3.8	50
ຊັ້ນສູງຂຶ້ນໄປ	(*)	(*)	(*)	(*)	14	11.9	58.8	24.7	4.6	203
ກຸ່ມພາສາປາກ ເວົ້າ										
ລາວ-ໄຕ	3.8	45.8	38.0	12.4	481	10.2	51.5	27.1	11.3	1,455
ມອນ-ຂະແມ	8.3	55.5	24.1	12.1	339	13.0	54.2	23.8	9.1	696
ມົ້ງ-ມຽນ	8.4	59.5	24.4	7.8	213	15.5	55.1	23.5	5.9	328

	ອັດຕາສ່ວນຮ້ອຍແມ່ຍິງທີ່ແຕ່ງງານໃນກຸ່ມ ອາຍຸ 15-19 ປີ ເຊິ່ງວ່າຜົວ ຫຼື ຄູ່ຮ່ວມນອນ ແມ່ນ:				ຈຳນວນແມ່ຍິງ ອາຍຸ 15-19 ປີ ປະຈຸບັນແຕ່ງງານ ຫຼື ຢູ່ກັບຄູ່ຮ່ວມ ນອນ	ອັດຕາສ່ວນຮ້ອຍແມ່ຍິງທີ່ແຕ່ງງານໃນກຸ່ມ ອາຍຸ 20-24 ປີ ເຊິ່ງວ່າຜົວແມ່ນ:				ຈຳນວນແມ່ຍິງ ອາຍຸ 20-24 ປີ ປະຈຸບັນແຕ່ງ ງານ ຫຼື ຢູ່ກັບຄູ່ ຮ່ວມນອນ
	ອາຍຸໜຸ່ ມກວ່າ ປີ	ອາຍຸແກ່ ກວ່າ 0-4 ປີ	ອາຍຸແກ່ ກວ່າ 5-9 ປີ	ອາຍຸແກ່ ກວ່າ 10+ ປີ		ອາຍຸໜຸ່ ມກວ່າ ປີ	ອາຍຸແກ່ ກວ່າ 0-4 ປີ	ອາຍຸແກ່ ກວ່າ 5-9 ປີ	ອາຍຸແກ່ ກວ່າ 10+ ປີ	
ຈີນ-ຕີເບດ	(11.8)	(60.9)	(18.7)	(8.6)	25	24.2	53.2	16.6	6.0	83
ອື່ນໆ	(*)	(*)	(*)	(*)	13	(15.8)	(37.7)	(33.1)	(13.4)	28
ດັດຊະນີຄວາມຢູ່ດີກິນດີ										
ທຸກທີ່ສຸດ	10.2	53.5	26.0	10.3	308	15.4	55.9	21.1	7.6	612
ທຸກ	4.4	56.1	30.0	9.5	297	11.4	52.1	27.9	8.6	580
ປານກາງ	4.6	51.5	32.5	11.4	225	11.3	51.2	26.4	11.2	529
ຮ້າງ	5.3	46.3	34.4	14.0	173	10.6	52.7	24.8	11.9	489
ຮ້າງທີ່ສຸດ	7.6	39.5	35.9	16.9	68	10.9	49.8	28.3	11.0	380

ບົດລາຍງານສະພາບຂອງໄວໜຸ່ມ ໃນ ສປປ ລາວ
ຈາກການສຳຫຼວດດັດຊະນີໝາຍສັງຄົມລາວ ຄັ້ງທີ II ປີ 2017

ພິມຄັ້ງທີ: I

ຊື່ຜູ້ແຕ່ງ: ພະແນກຄົ້ນຄວ້າ ແລະ ວິໄຈ, ກົມສະຖິຕິສັງຄົມ ສູນສະຖິຕິແຫ່ງຊາດ

ຂະໜາດພິມ: A4

ຈຳນວນໜ້າພິມ:

ເລກທະບຽນພິມຈຳໜ່າຍ:

ຈຸດປະສົງໃນການພິມ:



ສູນສະຖິຕິແຫ່ງຊາດ
ກະຊວງແຜນການ ແລະ ການລົງທຶນ
ບ້ານດົງນາໂຊກເໜືອ, ເມືອງສີໂຄດຕະບອງ, ນະຄອນຫຼວງວຽງຈັນ
ໂທລະສັບ: +856-21 214740, ແຟັກ: +856-21 242022,
ເວັບໄຊ: www.laosis.lsb.gov.la