ການສັກວັກຊີນຕ້ານພະຍາດ ໂຄວິດ-19 ນັ້ນປອດໄພສຳລັບແມ່ຍິງຖືພາບໍ?

ໃນປັດຈຸບັນ ຍັງບໍ່ມີການຄົ້ນພົບว่า ວັກຊີນທີ່ນຳໃຊ້ເຊື້ອຕາຍ (non-live vaccines) ເຊັ່ນ: ວັກຊີນໄຟເຊີ-ໄບໂອເອັນເທັກ ຫຼື ອັອກສ໌ຟອດ-ແອັດສ໌ຕຣາເຊເນກາ ມີຄວາມສ່ຽງຕໍ່ກັບແມ່ຍິງຖືພາ

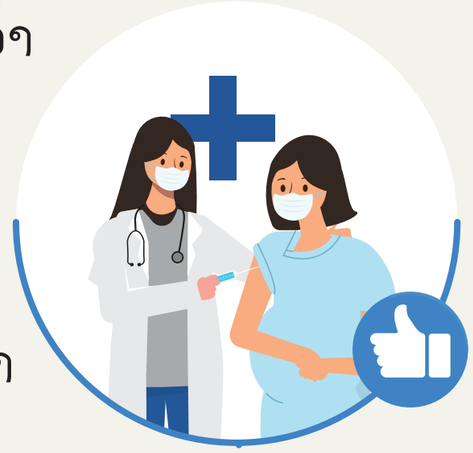

ແມ່ຍິງຖືພາ ຄວນສັກວັກຊີນປ້ອງກັນພະຍາດ ໂຄວິດ-19 ກໍຕໍ່ເມື່ອ: ຢູ່ໃນຄວາມສ່ຽງສູງຕໍ່ການຕິດເຊື້ອ (ເຊັ່ນ: ເປັນຜູ້ເຮັດວຽກດ່ານໜ້າ)

ແມ່ ແລະ ເດັກໃນທ້ອງ ບໍ່ສາມາດຕິດເຊື້ອ ໂຄວິດ-19 ຈາກວັກຊີນໄດ້

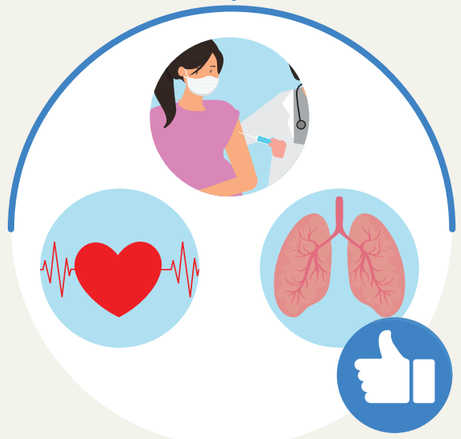

ຫຼື ມີພະຍາດປະຈຳຕົວເຊັ່ນ: ຄວາມດັນເລືອດສູງ ຫຼື ມີຫອບຫືດ

ແມ່ຖືພາທີ່ໄດ້ສັກຢາວັກຊີນເປັນທີ່ຮຽບຮ້ອຍແລ້ວ ຕ້ອງສືບຕໍ່ໃສ່ຜ້າອັດປາກ, ຮັກສາໄລຍະຫ່າງ ແລະ ລ້າງມືໃຫ້ສະອາດເປັນປະຈຳ ເພື່ອຫຼຸດຜ່ອນການແພ່ລະບາດຂອງ ພະຍາດ �โควิด-19

ສອບຖາມຂໍ້ມູນເພີ່ມຕື່ມໄດ້ທີ່ 020 5406 6777 ຫຼື ສາຍດ່ວນ 165 ຫຼື 166
ທ່ານສາມາດອ່ານຂໍ້ມູນເພີ່ມກ່ຽວກັບນະໂຍບາຍ ການສັກວັກຊີນໃຫ້ແກ່ແມ່ຖືພາໃນຊຸມຊົນຂອງ ທ່ານໄດ້ທີ່:

UNFPA
https://www.unfpa.org/covid-19FAQs

WHO
https://bit.ly/30wLQMv

Australian Aid

ສະໜັບສະໜູນໂດຍ:
ລັດຖະບານປະເທດອົດສະຕາລີ

ຂ້ອຍເປັນແມ່ລູກອ່ອນ ທີ່ລູກຍັງກິນນົມຢູ່, ຂ້ອຍຕ້ອງ ສັກຢາວັກຊີນປ້ອງກັນພະຍາດ �โຄວິດ-19 ຫຼື ບໍ່?

ໃນປັດຈຸບັນ ຍັງບໍ່ການຄົ້ນພົບວ່າ ວັກຊີນທີ່ນຳໃຊ້ ເຊື້ອຕາຍ (non-live vaccines) ເຊັ່ນ: ວັກຊີນໄຟເຊີ-ໄບໂອເອັນເທັກ ຫຼື ອັອກສ໌ຟອດ-ແອັດສ໌ຕຣາເຊເນກາ ມີຄວາມສ່ຽງຕໍ່ກັບ ແມ່ລູກອ່ອນ ທີ່ກຳລັງໃຫ້ນົມລູກ ຫຼື ຕໍ່ກັບເດັກອ່ອນ

ແມ່ຍິງທີ່ລ້ຽງລູກດ້ວຍນົມແມ່ ຜູ້ທີ່ເຮັດ ວຽກຢູ່ດ່ານໜ້າ ຫຼື ຜູ້ທີ່ຢູ່ໃນກຸ່ມສ່ຽງ ຕ້ອງໄດ້ສັກວັກຊີນປ້ອງກັນພະຍາດ �โຄວິດ-19

ແມ່ທີ່ໄດ້ສັກວັກຊີນແລ້ວ ຕ້ອງສືບຕໍ່ໃສ່ຜ້າອັດປາກ, ຮັກສາໄລຍະຫ່າງ ແລະ ລ້າງມື ໃຫ້ສະອາດເປັນປະຈຳ ເພື່ອຫຼຸດຜ່ອນການແພ່ລະບາດຂອງພະຍາດ �โຄວິດ-19

ສອບຖາມຂໍ້ມູນເພີ່ມຕື່ມໄດ້ທີ່ 020 5406 6777 ຫຼື ສາຍດ່ວນ 165 ຫຼື 166
ທ່ານສາມາດອ່ານຂໍ້ມູນເພີ່ມກ່ຽວກັບນະໂຍບາຍ ການສັກວັກຊີນໃຫ້ແກ່ແມ່ຖືພາໃນຊຸມຊົນຂອງ ທ່ານໄດ້ທີ່:

UNFPA
https://www.unfpa.org/covid-19FAQs

WHO
https://bit.ly/30wLQMv

Australian Aid

ສະໜັບສະໜູນໂດຍ:
ລັດຖະບານປະເທດອົດສະຕາລີ